

Rheinisch-Westfälisches Institut
für Wirtschaftsforschung Essen

Der Staatssektor in der Input-Output-Rechnung

Von Johann Komarnicki
und Karl-Herbert Neuhaus



Duncker & Humblot · Berlin

Rheinisch-Westfälisches Institut für Wirtschaftsforschung Essen

Präsident:

Prof. Dr. Dr. h. c. Th. Wessels
Universität Köln

Stellvertretende Präsidenten:

Dr. G. Frhr. von Falkenhausen
Vorsitzender des Verwaltungsrates
Bankhaus Burkhart & Co., Essen

Dr. H. Koch
Staatsminister a. D., Dortmund

Dr. H. W. Köhler
Geschäftsf. Vorstandsmitglied der
Wirtschaftsvereinigung Eisen- und
Stahlindustrie, Düsseldorf

Dr. H. Reintges
Geschäftsf. Vorstandsmitglied des
Gesamtverbandes der Deutschen
Steinkohlenbergbaus, Essen

Dr. Kh. Rewoldt
Oberstadtdirektor der Stadt Essen

H.-J. Sendlar
Vorsitzender des Vorstandes der
Klöckner Werke AG, Duisburg

Geschäftsführender Direktor:

Dr. G. Winkelmeyer

Wissenschaftliche Direktoren:

Dipl.-Volksw. B. Filusch
Dr. W. Lamberts

Schriftleitung:

Dr. W. Lamberts

Verwaltungsrat:

Prof. Dr. W. Bauer, Mitglied des Sachverständigenrates zur
Begutachtung der gesamtwirtschaftlichen Entwicklung, Essen

E. Fessler, Präsident der Landeszentralbank Nordrhein-
Westfalen, Düsseldorf

H. A. Giesen, Ministerialdirigent, Finanzministerium Nord-
rhein-Westfalen, Düsseldorf

R. Groth, Bankier, Mitglied des Vorstandes der Vereinigung
von Banken und Bankiers in Rheinland und Westfalen e. V.,
Köln

Professor Dr. F. Halstenberg, Staatssekretär, Chef der
Staatskanzlei beim Ministerpräsidenten des Landes Nord-
rhein-Westfalen, Düsseldorf

Dr. H. Keunecke, Hauptgeschäftsführer der Industrie- und
Handelskammer, Dortmund

E. Freiherr von Medem, Ministerialdirigent, Ministerium für
Wissenschaft und Forschung Nordrhein-Westfalen, Düssel-
dorf

H. Neufang, Verbandsdirektor, Siedlungsverband Ruhr-
kohlenbezirk, Essen

Dr. H. Osthues, Mitglied des Vorstandes der Westdeutschen
Landesbank Girozentrale, Münster

Dr. G. Paschke, Ministerialdirigent, Ministerium für Wirt-
schaft, Mittelstand und Verkehr Nordrhein-Westfalen,
Düsseldorf

Dr. h. c. H. Schelberger, Generaldirektor, Vorsitzender des
Vorstandes der Ruhrgas AG, Essen

Dr. J. B. Schöllhorn, Staatssekretär, Bundesministerium für
Wirtschaft und Finanzen, Bonn

Alfred E. Schulz, Hösel

Dr. H. Spitznas, Stadtdirektor a. D., Hauptgeschäftsführer
der Industrie- und Handelskammer, Essen

F. Tillmann, Staatssekretär a. D., Hauptgeschäftsführer der
Industrie- und Handelskammer, Düsseldorf

J. KOMARNICKI - K.-H. NEUHAUS

Der Staatssektor in der Input-Output-Rechnung

**SCHRIFTENREIHE DES RHEINISCH-WESTFÄLISCHEN
INSTITUTS FÜR WIRTSCHAFTSFORSCHUNG ESSEN**

NEUE FOLGE HEFT 32

Der Staatssektor in der Input-Output-Rechnung

**Verflechtungstabellen für die
Bundesrepublik Deutschland nach
Aufgabenbereichen und Branchen 1954-1967**

**Von Johann Komarnicki
und Karl-Herbert Neuhaus**



Duncker & Humblot · Berlin

Alle Rechte vorbehalten
© 1972 Duncker & Humblot, Berlin 41
Gedruckt 1972 bei Berliner Buchdruckerei Union GmbH., Berlin 61
Printed in Germany
ISBN 3 428 02652 7



Vorwort

Die Input-Output-Rechnung befaßte sich bisher vorwiegend mit der Darstellung und Analyse der Unternehmensverflechtung. Wenig Aufmerksamkeit wurde dagegen lange Zeit der Untersuchung der Struktur der gemeinhin als Endnachfrageaggregate betrachteten Größen zuteil.

Während das Rheinisch-Westfälische Institut für Wirtschaftsforschung zur Schließung dieser Lücke bereits vor einigen Jahren eine Arbeit über den privaten Verbrauch vorlegte, deren Fortführung jüngst in dieser Reihe veröffentlicht wurde, fehlte bislang noch eine entsprechende Untersuchung für den Staatssektor.

Erstmals wird nunmehr für einen längeren Zeitraum ein umfangreiches Zahlenwerk vorgelegt, das die realwirtschaftliche Verflechtung der Gebietskörperschaften mit den übrigen Sektoren der Volkswirtschaft der Bundesrepublik aufzeigt. Derartige Arbeiten gibt es bislang auch nicht für andere Länder.

Da das Zahlenmaterial trotz lückenhafter statistischer Unterlagen sehr tief gegliedert ist, können die ausgewiesenen Werte freilich nur eine Vorstellung von den tatsächlichen Größenordnungen vermitteln. Es ist zu erwarten, daß im Gefolge der Haushaltsreform und der damit einhergehenden Reform der Finanzstatistik in Zukunft bessere Ausgangsdaten für die Fortschreibung der hier vorgelegten Zeitreihen zur Verfügung stehen.

Da hinsichtlich der Einordnung des Staates in die Input-Output-Rechnung keinerlei theoretische Vorarbeiten existieren, wurden dem Zahlenwerk grundlegende theoretische Überlegungen hierüber vorangestellt.

Schließlich enthält die Arbeit eine ausführliche Beschreibung der Erhebungsmethoden, die eine Beurteilung des Zahlenmaterials gestattet.

Über ihren wissenschaftlichen Wert hinaus erfüllt die Untersuchung die Aufgabe, den Informationsgrad der Politiker zu erhöhen. Sie liefert Maßstäbe für die wirtschaftspolitische Beurteilung der öffentlichen Aufträge.

Es ist beabsichtigt in weiteren Untersuchungen Analysen und Prognosen für das hier dargebotene Material zu erstellen.

Essen, im Juli 1971

Rheinisch-Westfälisches Institut
für Wirtschaftsforschung
Prof. Dr. Dr. h. c. Th. Wessels

Inhalt

Einleitung	9
------------------	---

Erstes Kapitel

Die Einordnung des Staates in die Input-Output-Rechnung	10
--	----

1. Darstellung und Zweck der Input-Output-Systeme	10
2. Stellung des Staatssektors im Input-Output-System	16
a) Abgrenzung des Sektors Staat	16
b) Der ökonomische Charakter der staatlichen Aktivität	17
aa) Der Staat als Konsument	17
bb) Der Staat als Produzent	21
c) Die Einführung des Produzenten Staat in die Input-Output-Tabelle	25
Exkurs: Ein offenes dynamisches Input-Output-Modell unter besonderer Berücksichtigung des Staatssektors	28
d) Spezielle Bewertungsprobleme	34
3. Der Staat in der Input-Output-Analyse	36

Zweites Kapitel

Die Aufstellung von Input-Output-Tabellen für Funktionsbereiche des Staatssektors der Bundesrepublik Deutschland	41
--	----

1. Die Aufgliederung der staatlichen Tätigkeit in Funktionsbereiche („public industries“)	43
a) Entstehung der staatlichen Leistungen	44
b) Verwendung der staatlichen Leistungen	50
c) Investitionen des Staates	52
2. Die Bestimmung der Input- bzw. Outputstrukturen	52

Literaturverzeichnis	61
----------------------------	----

Tabellenanhang	65
----------------------	----

Inhalt des Tabellenanhanges	67
-----------------------------------	----

Einleitung

Im Rahmen des von der Deutschen Forschungsgemeinschaft initiierten und finanzierten Projekts „Ein mittelfristiges Prognosemodell für die Bundesrepublik Deutschland“ hat das Rheinisch-Westfälische Institut für Wirtschaftsforschung die Bearbeitung des Staatssektors (Gebietskörperschaften) übernommen. Insgesamt sind eine größere Zahl von Universitätsprofessoren sowie drei wirtschaftswissenschaftliche Forschungsinstitute beteiligt.

Die Übernahme dieser Arbeit gab den Anstoß zu der vorliegenden Untersuchung. Dabei wurden die im Rahmen des „Mittelfristigen Prognosemodells“ erforderlichen Arbeiten¹ lediglich als Minimalprogramm betrachtet und insbesondere in den folgenden Punkten beträchtlich erweitert:

- 41 statt der vorgesehenen 12 Branchensektoren,
- Unterteilung nach staatlichen Funktionsbereichen,
- Untergliederung der staatlichen Anlageinvestitionen in Bauten und Ausrüstungen.

Im einzelnen sind die hier für die Jahre 1954 bis 1967 vorgelegten Input-Output-Tabellen in dreifacher Hinsicht disaggregiert:

- nach Staatsebenen (Bund, Länder, Gemeinden),
- nach staatlichen Funktionsbereichen (Bildung, Verteidigung, Verkehr u. a.),
- nach liefernden bzw. empfangenden Branchen und Haushaltstypen.

Dem Tabellenteil vorangestellt ist eine ausführliche Beschreibung der angewandten Erhebungs- und Berechnungsmethoden. Am Anfang stehen jedoch einige grundlegende theoretische Erörterungen über die Einordnung des Staates in die Input-Output-Rechnung².

¹ Vgl. dazu E. Helmstädter, W. Krelle und Mitarbeiter, Entwurf eines Forschungsplans für ein mittelfristiges Prognosemodell für die Volkswirtschaft der Bundesrepublik Deutschland. Berlin Dezember 1966 (unveröffentlichtes Manuskript).

² Die textlichen Ausführungen wurden zusammen mit den Ergebnissen für das Jahr 1962 vorab in den Mitteilungen des Instituts veröffentlicht. Vgl. J. Komarnicki und K.-H. Neuhaus, Die Einordnung des Staates in die Input-Output-Rechnung. „Mitteilungen des Rheinisch-Westfälischen Instituts für Wirtschaftsforschung“, Berlin, Jg. 20 (1969), S. 217 ff. — Dieselben, Die Aufstellung von Input-Output-Tabellen für Funktionsbereiche des Staatssektors der Bundesrepublik Deutschland. „Mitteilungen des Rheinisch-Westfälischen Instituts für Wirtschaftsforschung“, Jg. 21 (1970), S. 1 ff.

Erstes Kapitel

Die Einordnung des Staates in die Input-Output-Rechnung

Die herkömmlichen Input-Output-Rechnungen sind von ihrer Konzeption her primär auf die Erfassung privatwirtschaftlicher Transaktionen ausgerichtet. Der Staatssektor ist zwar explizit in den Systemen enthalten, seine Aktivitäten werden aber mit Hilfe von Begriffskategorien charakterisiert, die für den privaten Bereich kennzeichnend sind. Hierfür sind die folgenden Gründe verantwortlich. Einmal fehlt es an einer geschlossenen Theorie der Staatsausgaben, zum anderen erschien es angesichts des relativ geringen Anteils des Staates an der Entstehung und Verwendung des Sozialprodukts in der Vergangenheit nicht erforderlich, der staatlichen Tätigkeit besonderes Augenmerk zu schenken.

Im Hinblick auf die wachsende Bedeutung der staatlichen Aktivität für die Entwicklung der Volkswirtschaft und in Anbetracht der zunehmenden Anwendung des Instruments Input-Output-Rechnung im Rahmen makroökonomischer Analysen und Prognosen erscheint es angebracht, die Einordnung des Staatssektors in das Input-Output-System zu überdenken.

1. Darstellung und Zweck der Input-Output-Systeme

Die Input-Output-Tabelle zeichnet die periodisierten ökonomischen Aktivitäten einer Volkswirtschaft – soweit es sich um Güter- und Dienstleistungsströme handelt – in quantitativer Form auf, und zwar als ein System von „interactions“ zwischen einer endlichen Zahl von Polen (Schema 1). Dadurch gibt sie einerseits die Struktur und das Niveau des Outputs jedes Wirtschaftszweiges an, andererseits zeigt sie die jeweiligen produktionsbedingten Inputstrukturen und deren Volumina auf. Folglich handelt es sich bei der Input-Output-Tabelle um eine Disaggregation des Produktions- und Verwendungskontos der Volkswirtschaftlichen Gesamtrechnung.

Der Übergang von der Volkswirtschaftlichen Gesamtrechnung zur Input-Output-Tabelle erfolgt formal durch eine tiefere Untergliederung der Sektoren. Hierbei sind zwei theoretisch exakte Methoden zu unterscheiden^{1/2}:

^{1/2} Vgl. dazu J. Schumann, Input-Output-Analyse. (Ökonometrie und Unternehmensforschung, Vol. X.) Berlin - Heidelberg - New York 1968, S. 17 ff.

- entweder werden Wirtschaftseinheiten zusammengefaßt, die gleiche oder ähnliche Güter herstellen (Klassifikation auf „commodity basis“),
- oder die Gleichheit der Produktionsprozesse dient als Aggregationskriterium (Klassifikation auf „activity basis“).

Da die bisher genannten funktionellen Abgrenzungsmethoden in praxi nur in Ausnahmefällen anwendbar sind, werden die Wirtschaftszweige in empirischen Input-Output-Tabellen i. d. R. auf „establishment basis“³ gebildet, d. h. die einzelnen Betriebe werden nach ihrem Hauptprodukt klassifiziert und zu Produktionssektoren zusammengefaßt (institutionelle Abgrenzung).

Die Wirtschaftszweige in empirischen Input-Output-Tabellen stellen also in der Regel ein „product mix“ (Output) durch den Einsatz eines „process mix“ (Input) her, so daß die Tabelle in Wertgrößen aufgestellt werden muß, da verschiedene Güter nicht über ihre Mengen zusammengefaßt werden können. Gegenstand der Input-Output-Analyse sind aber Mengengrößen, so daß man vor der Aufgabe steht, für Analysezwecke die Wertgrößen empirischer Input-Output-Tabellen in Mengen umzurechnen. Zu diesem Zweck faßt man den „product mix“ jedes Wirtschaftszweiges zu einem einzigen fiktiven Produkt zusammen, dessen Einheit gleich der Menge ist, die für eine Währungseinheit erhältlich ist. Daraus folgt, daß die Inputkoeffizienten gewogene Mittelwerte aus mehreren derartigen Mengenrelationen darstellen. Änderungen der Strukturen des „product mix“ und/oder des „process mix“ führen also zu Veränderungen der Inputkoeffizienten.

Die Konzeption der Input-Output-Tabelle ist letztlich nur im Zusammenhang mit der Input-Output-Analyse zu verstehen. Da die Input-Output-Analyse nicht auf eine einzige Modellversion beschränkt ist, gibt es auch verschiedene Schemata für Input-Output-Tabellen.

Die Input-Output-Analyse geht auf Leontief⁴ zurück. Sie beschreibt den Interdependenzzusammenhang zwischen den einzelnen Aggregaten durch ein System von Gleichungen, wobei sich der spezifische Strukturcharakter in den numerischen Werten der Inputkoeffizienten widerspiegelt. Die Literatur kennt mittlerweile eine ganze Reihe von Input-Output-Modellen⁵, die sich durch unterschiedliche Annahmen und Zielsetzungen voneinander unterscheiden. Im folgenden werden typische Modellversionen skizziert.

Das geschlossene Input-Output-System arbeitet mit der Hypothese der vollständigen Interdependenz der Sektoren einer Volkswirtschaft, d. h. alle Größen sind endogenisiert. Damit werden Wachstums- und Strukturprozesse aus dem System heraus erklärt, da ihre Ursachen system-immanent fixiert sind. Es ist allerdings unrealistisch, für alle Größen einen invarianten Zusammenhang zwischen Input und Output zu unterstellen.

³ Ebenda, S. 17 ff.

⁴ W. Leontief, *The Structure of American Economy, 1919 - 1939. An Empirical Application of Equilibrium Analysis*. 3. Aufl. New York 1960, S. 106 ff. — Ders., *Die Methode der Input-Output-Analyse*. „Allgemeines Statistisches Archiv“, München, Bd. 36 (1952), S. 153 ff.

⁵ Vgl. dazu J. Schumann, a.a.O., S. 2 ff.

Schema 1: Schema einer Input-Output-Tabelle für ein offenes Input-Output-System

an → von		Vorleistungsverflechtung						Autonome Endnachfrage				Σ Gesamter Output bzw. Brutto- produk- tions- werte
		Produktionssektoren						Konsum der privaten Haus- halte		Investitionen der Unter- nehmen des Staates		
		1	2	3	.j.	n	Σ Zwischen- nachfrage	der privaten Haus- halte	des Staates	der Unter- nehmen	des Staates	
Vorleistungsverflechtung	1	x ₁₁	x ₁₂	x ₁₃	...	x _{1n}	x _{1.}	C ₁	G ₁	J ₁	E ₁	x ₁
	2	x ₂₁	x ₂₂	x ₂₃	...	x _{2n}	x _{2.}	C ₂	G ₂	J ₂	E ₂	x ₂
	3	x ₃₁	x ₃₂	x ₃₃	...	x _{3n}	x _{3.}	C ₃	G ₃	J ₃	E ₃	x ₃
	i

Σ Intermediäre Inputs		x _{n1}	x _{n2}	x _{n3}	...	x _{nn}	x _{n.}	C _n	G _n	J _n	E _n	x _n
		x _{.1}	x _{.2}	x _{.3}	x _{.j}	x _{.n}	x	C	G	J	E	X
Primäre Inputs	Indirekte Steuern ./ Subventionen	T ₁	T ₂	T ₃	...	T _n	T					
	Löhne	L ₁	L ₂	L ₃	...	L _n	L					
	Kapitalverzinsung	K ₁	K ₂	K ₃	...	K _n	K					
	Sonst. Einkommen aus Unternehmerstätigkeit u. Vermögen	M ₁	M ₂	M ₃	...	M _n	M					
	Σ Primäre Inputs	P ₁	P ₂	P ₃	...	P _n	P					
Σ	Gesamter Input bzw. Bruttoproduktionswerte	x ₁	x ₂	x ₃	...	x _n	X					

Aus diesem Grunde ging man später zu offenen Input-Output-Modellen über. Um ein offenes Input-Output-System handelt es sich dann, wenn bestimmte Variablen aus dem allgemeinen Interdependenzzusammenhang formal herausgelöst und als System unabhängiger Größen betrachtet werden. Diese Variablen müssen somit für das Modell autonom vorgegeben werden. Damit sind die offenen Modelle zur Beantwortung wirtschaftspolitischer Fragestellungen besonders geeignet, so daß sie fast ausschließlich in der empirischen Forschung verwandt werden.

Während sich in statischen Input-Output-Modellen alle Variablen auf die gleiche Zeiteinheit beziehen, ordnet die dynamische Theorie die Variablen verschiedenen Zeitperioden bzw. -punkten zu⁶. Sie berücksichtigt damit explizit, daß Abhängigkeiten bestimmter Variablen von anderen nur unter Beachtung zeitlicher Verschiebungen (leads und/oder lags) unterstellt werden können.

Jedes Input-Output-Modell impliziert eigene Lösungswege. Im folgenden soll zur Verdeutlichung der allgemeine Ansatz und die formale Lösung eines offenen statischen Leontief-Modells dargestellt werden.

$$(1) \quad \sum_{j=1}^n x_{ij} + N_i = x_i \quad \text{für } i = 1, 2, \dots, n \\ \text{und } N_i, x_i, x_{ij} \geq 0$$

Bei Gleichung (1) handelt es sich um eine Definition des Zeilengleichgewichts des Wirtschaftszweiges i . Der Output bzw. der Bruttoproduktionswert x_i ergibt sich additiv aus den Lieferungen x_{ij} des Wirtschaftszweiges i an die Wirtschaftszweige j als Zwischennachfrage und der Endnachfrage N_i .

Gilt die Leontief'sche Proportionalitätsannahme, so kann für x_{ij} geschrieben werden:

$$(2) \quad x_{ij} = a_{ij} x_j \quad \text{mit } i, j = 1, 2, \dots, n \\ \text{für } x_{ij}, x_j \geq 0 \\ \text{und } 1 \geq a_{ij} \geq 0$$

a_{ij} steht in Gleichung (2) für die Inputkoeffizienten,

$$(2') \quad a_{ij} = \frac{x_{ij}}{x_j} .$$

Die Gleichungssysteme (1) und (2) stellen das offene statische Input-Output-Modell vollständig dar. Durch Einsetzen erhält man:

$$(3) \quad \sum_{j=1}^n a_{ij} x_j + N_i = x_i \quad \text{für } i = 1, 2, \dots, n$$

oder

$$(4) \quad x_i - \sum_{j=1}^n a_{ij} x_j = N_i \quad \text{für } i = 1, 2, \dots, n$$

⁶ Damit wird eine Indizierung der Variablen erforderlich, um die unterschiedliche Periodenzugehörigkeit deutlich zu machen.

Definitionsgemäß gilt die Gleichheit von Input und Output in einer Periode, also $x_i = x_j$ für $i = j$. Gleichungssystem (4) läßt sich nunmehr umformen zu:

$$(5) \quad \sum_{j=1}^n (e_{ij} - a_{ij}) x_j = N_i, \quad \text{für } i = 1, 2, \dots, n,$$

$$\text{wobei: } e_{ij} = \begin{cases} 1 & \text{für } i = j \\ 0 & \text{für } i \neq j \end{cases}$$

Gleichungssystem (5) sieht ausgeschrieben wie folgt aus:

$$\begin{aligned} (1 - a_{11}) x_1 - a_{12} x_2 - a_{13} x_3 - \dots - a_{1n} x_n &= N_1 \\ -a_{21} x_1 + (1 - a_{22}) x_2 - a_{23} x_3 - \dots - a_{2n} x_n &= N_2 \\ &\vdots \\ -a_{n1} x_1 - a_{n2} x_2 - a_{n3} x_3 - \dots + (1 - a_{nn}) x_n &= N_n \end{aligned}$$

Jede Produktionsmenge x_j hängt also linear von allen Endnachfragemengen ab. Dieses System linearer Gleichungen läßt sich auch in Matrixschreibweise ausdrücken:

$$(6) \quad (E - A) x = f.$$

Dabei ist E die Einheitsmatrix, A die $(n \cdot n)$ -Matrix der Inputkoeffizienten (Verflechtungsmatrix), f ist der n -dimensionale Vektor der exogen gegebenen Endnachfrage und x ist der n -dimensionale Lösungsvektor des gesamten Systems (hier Vektor der Bruttoproduktionswerte).

Zur Lösung des linearen Gleichungssystems (6) gibt es zahlreiche Möglichkeiten. Der erste und zugleich einfachste Weg besteht in der Inversion der Matrix $(E - A)$. Aus (6) folgt also:

$$(7) \quad (E - A)^{-1} f = x.$$

Bei gegebenen Inputkoeffizienten⁷ und gegebener Endnachfrage kann das Gleichungssystem gelöst werden.

Eine wesentliche Limitierung der oben dargestellten Input-Output-Modelle ergibt sich aus den Annahmen im endogenen Modellbereich. Die Invarianz der Inputkoeffizienten bzw. das Vorliegen Leontief'scher Produktionsfunktionen basiert auf der Hypothese, daß Kapazitätsbeschränkungen, Substitutionen jeder Art und technischer Fortschritt ausgeschlossen sind⁸. Damit wird das Input-Output-System zu einem wenig flexiblen analytischen Instrument, denn alle empirischen Abweichungen von diesen engen Prämissen finden notwendigerweise in der tatsächlichen Entwicklung der Inputkoeffizienten ihren Niederschlag.

⁷ Die Inputkoeffizienten sind aus empirischen Input-Output-Tabellen zu errechnen.

⁸ Die Kritik an der Leontief'schen Proportionalitätsannahme führte zur Formulierung von Input-Output-Modellen, die Substitutionen explizit zulassen. Vgl. dazu J. Schumann, a.a.O., S. 86 ff. und S. 237 ff.

Nicht zu vergessen ist ferner der durch praktische Schwierigkeiten bedingte Verstoß gegen die Homogenitätsbedingung: Aufgrund des üblicherweise hohen Aggregationsgrades sind die Inputkoeffizienten i. d. R. auch eine Funktion der Nachfragekomposition, d. h. eine Änderung der Strukturen des „product mix“ führt zu Veränderungen der Inputkoeffizienten.

Die Vorausschätzung der Endnachfragemengen ist ebenso wichtig wie die Bestimmung des endogenen Teils des Input-Output-Modells. Die Prognose des Endbedarfs stößt auf erhebliche Schwierigkeiten, weil Konsum- und Investitionsfunktionsansätze in nach Wirtschaftszweigen aufgliederter Form erforderlich sind, oder anders formuliert, für jede Produktionsbranche muß die gesamte Endnachfrage, aufgliedert nach Verwendungsarten, antizipiert werden. Damit entsteht das Problem, strukturelle Wandlungen im voraus zu quantifizieren. Die unvermeidlichen Fehler in der Vorausschätzung des Volumens und der Struktur der Endnachfrage wirken sich sowohl auf das jeweilige Branchenergebnis als auch im Umweg über die interindustriellen Verflechtungen breit gestreut über alle Wirtschaftszweige und Sektoren aus.

Beim Input-Output-Modell besteht – wie bei fast allen bisher entwickelten ökonomischen Modellen – eine erhebliche logische Diskrepanz zwischen den praktischen Ansprüchen an die Modelle einerseits und den geltenden Annahmen und verwerteten Daten andererseits. So kommen etwa bei Total- und Simultanprognosemodellen leicht Bedenken auf, die die Prognoseeignung in Frage stellen. Allerdings zerstreuen die Ergebnisse empirischer Tests von Input-Output-Systemen diese Bedenken zum großen Teil, so daß konstatiert werden kann, daß Input-Output-Modelle zumindest Entwicklungshypothesen liefern.

Die Input-Output-Analyse ist auf verschiedene ökonomische Fragestellungen anwendbar. Einerseits kann sie zur analytischen ex post-Diagnose der Kreislaufstruktur und deren Interdependenzzusammenhang verwandt werden, zum anderen ist ihr Wert als Prognosemodell, insbesondere als wirtschaftspolitisches Programm- und Entscheidungsmodell unbestritten, da sie von ihrer Konzeption her geeignet ist, Aussagen über die quantitativen Wirkungen bestimmter wirtschaftspolitischer Maßnahmen auf den Güterkreislauf zu machen.

Zur Wirkungsanalyse wirtschaftspolitischer Maßnahmen ist das offene Input-Output-Modell deshalb besonders geeignet, weil seine Lösung den Funktionalzusammenhang wiedergibt, der zwischen den einzelnen Outputmengen einerseits und sämtlichen Größen des „final demand“ andererseits besteht bzw. zwischen dem „final demand“ und dem zu seiner Herstellung benötigten Inputbedarf an Produktionsmitteln.

Welche Größe dabei als abhängige und welche als unabhängige Variable anzusehen ist, kommt auf die spezielle wirtschaftspolitische Fragestellung an. Greift man z. B. den Funktionalzusammenhang zwischen dem „final demand“ und dem Inputbedarf an Arbeitsleistungen heraus, so sind zwei wirtschaftspolitische Fragestellungen möglich:

- entweder wird der „final demand“ vorgegeben und nach dem davon abhängigen, d. h. nach dem zu seiner Erzeugung benötigten Gesamtinput an Arbeitsleistungen gesucht,
- oder es wird von einem bestimmten Beschäftigungsvolumen ausgegangen (z. B. Vollbeschäftigung in einer bestimmten Definition) und gefragt, mit welchem „final demand“ dieses Ziel realisiert werden kann.

Ein Beispiel für den ersten Fall bietet die Untersuchung des Beschäftigungseffektes bestimmter öffentlicher Maßnahmen (etwa sozialer Wohnungsbau, Straßenbauten, Rüstungsprogramme).

In dem ersten der genannten Fälle besitzt das Input-Output-Modell mehr den Charakter eines Orientierungsmodells. Im zweiten Beispiel rückt der Programmgesichtspunkt stärker in den Mittelpunkt.

Das Programmmodell gibt ein oder mehrere Ziele vor und fragt, wie dieses Ziel bzw. Zielbündel erreicht werden kann, d. h. wie hoch die Endnachfrage sein muß. Häufig sind Alternativen zur Zielrealisation möglich. Die Endnachfrage kann etwa durch eine Ausdehnung des Investitionsvolumens oder durch einen höheren privaten Verbrauch oder durch die Kombination beider Möglichkeiten vergrößert werden. So wird das Input-Output-Modell als Alternativmodell anwendbar.

Es sei noch darauf hingewiesen, daß die Input-Output-Analyse erst einsetzen kann, wenn die Wirkungen eines wirtschaftspolitischen Instrumentes bis in die Gütersphäre durchgeschlagen sind. Der monetäre Bereich muß also mit dem realen Bereich durch Funktionen derart verbunden werden, daß beispielsweise eine Steuererhöhung über das theoretische Instrument „Konsumfunktion“ die realen Auswirkungen auf die private Konsumnachfrage aufzeigt. Solange ein wirtschaftspolitisches Instrument die Gütersphäre nur indirekt tangiert, versagen die Input-Output-Modelle zur Schätzung der Zielerfüllung bzw. des Zielerfüllungsgrades.

2. Die Stellung des Staatssektors im Input-Output-System

a) Abgrenzung des Sektors Staat

Die Integration des Staates in die Input-Output-Rechnung muß an die diesem System eigene Beschränkung auf die Verbuchung von Gütertransaktionen anknüpfen. Der Staat ist demzufolge nur insoweit zu erfassen, als er an der Entstehung und Verwendung der laufenden Produktion beteiligt ist.

Zunächst ist zu untersuchen, ob eine explizite Berücksichtigung des Staates in der Input-Output-Tabelle überhaupt sinnvoll ist. Es muß also nach Kriterien gesucht werden, die die staatliche Tätigkeit gegenüber der Tätigkeit der Privaten hinlänglich absetzen.

Eine Abgrenzung des Staates von den übrigen inländischen Sektoren Unternehmen und private Haushalte kann nach institutionellen oder funktionalen

Gesichtspunkten erfolgen. Während die institutionelle Zuordnung kaum zu größerer Erkenntnis verhilft als der, daß der Staat Krankenhäuser, Schulen und Altersheime betreibt und für die Sicherheit der Bürger nach innen und außen sorgt, gibt die den weiteren Ausführungen zugrunde liegende funktionale Zuordnung eine Begründung für die Übernahme bestimmter Aufgaben durch den Staat: sie stellt auf die spezifisch staatliche Tätigkeit im Gegensatz zu der der Unternehmen und privaten Haushalte ab.

Die privaten Aktivitäten sind auf die Verwirklichung individueller Ziele gerichtet. So besteht die spezifisch unternehmerische Tätigkeit in der Produktion von Gütern und Diensten nach Maßgabe des erwerbswirtschaftlichen Prinzips und die spezifisch ökonomische Tätigkeit der privaten Haushalte in der Darbietung eines Angebots von Faktorleistungen und in der Entfaltung von Nachfrage nach Konsumgütern zum Zwecke der individuellen Bedürfnisbefriedigung. Dieser Abgrenzung zufolge muß die Institution Staat bei Ausübung unternehmensspezifischer Funktionen – beispielsweise bei Beteiligung an einem nach dem Erwerbsprinzip wirtschaftenden Unternehmen – in den Unternehmenssektor einbezogen werden. Darüber hinaus ist die Übung weit verbreitet, Tätigkeiten staatlicher Körperschaften auch dann dem Unternehmenssektor zuzuordnen, wenn diese nach dem Prinzip der Kostendeckung arbeiten⁹.

Diese Fälle privatwirtschaftlicher Beteiligung des Staates am Wirtschaftsleben würden einen gesonderten Nachweis in der Input-Output-Rechnung nicht erfordern. Nur wenn es neben den bisher erwähnten solche güterproduzierenden und -verwendenden Tätigkeiten der Institution Staat gibt, die sich im Hinblick auf ihre Zielsetzung von den privatwirtschaftlich orientierten Aktivitäten unterscheiden, ist es sinnvoll, den Sektor Staat explizit in der Input-Output-Rechnung zu erfassen.

b) Der ökonomische Charakter der staatlichen Aktivität

aa) Der Staat als Konsument

Nach Auffassung der klassischen Volkswirtschaftslehre äußert sich die ökonomische Tätigkeit des Staates in der Entfaltung von Nachfrage nach Gütern und Diensten zum Zwecke eines unproduktiven Staatsverbrauchs. Der Staat wird in dieser Interpretation als Haushalt betrachtet, der wie ein privater Haushalt eigene Bedürfnisse unmittelbar befriedigt, ohne freilich gleichzeitig auch Faktorleistungen anzubieten; denn er finanziert seine Käufe anders als die privaten Haushalte über Steuern, also durch zwangsweise Beschneidung der privaten Einkommen.

Hier ist zunächst die Frage zu klären, ob der Staat selber als Konsument auftreten kann, oder – was das gleiche bedeutet –, ob der Staat überhaupt eigene Bedürfnisse hat.

⁹ So OEEC, A Standardized System of National Accounts. 1958 Edition Paris 1959, S. 34 ff.

Die „organizistisch-kollektivistische“¹⁰ Staatstheorie ging davon aus, daß es Bedürfnisse des Kollektivs als solches gebe. Gemäß der Auffassung, daß der einzelne im Staat aufgeht und sein Dasein nur im Zusammenhang mit dem übergeordneten Staatsorganismus zu sehen ist, lag es nahe, eben auch dem Kollektiv gewisse Bedürfnisse zuzuerkennen¹¹, wie z. B. die Repräsentation sowie den Schutz der Gesellschaft nach innen und außen, also die spezifisch hoheitlichen Staatsaufgaben¹². Diese Lehre ist heute überwunden. Eine Gruppe als Ganzes kann keine Bedürfnisse haben, „public wants . . . are parts of . . . subjective preference systems of individuals, . . . are individual wants“¹³.

Somit konsumiert nicht der Staat, sondern das Individuum, dem der Staat die Kollektivgüter zur Verfügung stellt. Lediglich die Art und Weise, wie die Bedürfnisbefriedigung organisiert wird, ist kollektiv.

Kollektivgüter – oder terminologisch zutreffender „öffentliche Güter“ – sind nach Samuelson durch das Vorhandensein externer Konsumeffekte definiert, da sie die Nutzenskalen zweier oder mehrerer Personen berühren¹⁴. Um „private Güter“ handelt es sich dagegen, wenn die Nutzenskala nur eines einzigen Individuums berührt wird^{15/16}. Aber, öffentliche Güter müssen nicht notwendigerweise vom Staat angeboten werden und private Güter nicht notwendigerweise von Unternehmen¹⁷. Lediglich für einen großen Teil der Güter der jeweiligen Gütergruppe trifft dies zu.

¹⁰ Der Begriff findet sich bei F. Neumark, Art. Steuer I: Theorie der Besteuerung (F. Neumark). Handwörterbuch der Sozialwissenschaften, Bd. 10. Stuttgart, Tübingen und Göttingen 1959, S. 96.

¹¹ K. Schmidt führt hierzu als Vertreter F. B. W. von Hermann an (F. B. W. von Hermann, Staatswirtschaftliche Untersuchungen. Hrsg. von G. von Mayer und K. Helfferich. 2. Auflage München 1870). Daneben nennt er aber auch C. Menger (C. Menger, Grundsätze der Volkswirtschaftslehre. 2. Auflage Wien - Leipzig 1923). Vgl. hierzu K. Schmidt, Zur Geschichte der Lehre von den Kollektivbedürfnissen. In: Systeme und Methoden in den Wirtschafts- und Sozialwissenschaften, E. v. Beckerath zum 75. Geburtstag. Hrsg. von N. Kloten, W. Krelle, H. Müller und F. Neumark. Tübingen 1964, S. 335 ff.

¹² So bei F. B. W. von Hermann, a.a.O., S. 96.

¹³ R. A. Musgrave, A Multiple Theory of Budget Determination. „Finanzarchiv“, Tübingen, N. F. Bd. 17 (1956/57), S. 334.

¹⁴ P. A. Samuelson, Reine Theorie der Staatsausgaben und Besteuerung (1966). Aus dem Englischen übersetzt von H. Hanusch, abgedruckt in: Finanztheorie, hrsg. von H. C. Recktenwald. (Neue Wissenschaftliche Bibliothek, Bd. 33.) Köln und Berlin 1969, S. 163. – J. G. Head unterscheidet im Gegensatz zu Samuelson jedoch scharf zwischen den bei öffentlichen Gütern anzutreffenden und voneinander unabhängigen Kennzeichen externer Ersparnisse auf der einen und gemeinsamen Angeboten (joint supply) auf der anderen Seite. Vgl. hierzu J. G. Head, Public Goods and Public Policy. „Public Finance“, The Hague, Vol. 17 (1962), S. 201 ff.

¹⁵ P. A. Samuelson, The Pure Theory of Public Expenditure. „Review of Economics and Statistics“, Cambridge (Mass.), Vol. 36 (1954), S. 387.

¹⁶ Einschränkend muß hierzu bemerkt werden, daß lediglich in bezug auf das konsumierte Gut die Nutzenskala nur eines Individuums berührt wird. Der Konsum eines Gutes durch ein Individuum kann aber durchaus externe Effekte bei anderen Individuen in bezug auf andere Güter hervorrufen. Beispielsweise trägt ein privater Autofahrer durch eine Spazierfahrt zur Luftverschmutzung bei und vermindert dadurch die Wohlfahrt anderer Individuen, vgl. hierzu E. J. Mishan, The Relationship between Joint Products, Collective Goods, and External Effects. „Journal of Political Economy“, Chicago (Ill.), Vol. 77 (1969), S. 339. Zutreffender ist daher die folgende Definition: „A ‚private‘ good can be defined as a good . . . which the individual does not share with others.“ Ebenda, S. 330. Vgl. auch Ebenda, S. 335.

¹⁷ Vgl. J. G. Head und C. S. Shoup, Public Goods, Private Goods, and Ambiguous Goods. „The Economic Journal“, London, Vol. 79 (1969), S. 567.

a₁) Bei öffentlichen Gütern, die vom Staat angeboten werden, handelt es sich zunächst um solche, die allen Wirtschaftssubjekten zugute kommen, beispielsweise um

- äußere Sicherheit;
- Landesplanung, Naturschutz;
- Küstenschutz, Wasserbau;
- Straßenreinigung und Straßenbeleuchtung;
- Nachrichtenverbreitung (Rundfunk);
- Katastrophen- und Kriegsfolgenbeseitigung;
- Polizeidienste (teilweise).

Für diese öffentlichen Güter ist es charakteristisch, daß niemand von ihrer Nutzenstiftung ausgeschlossen werden kann, woraus folgt, daß ihre Bereitstellung im privatwirtschaftlichen Sinne nicht rentabel sein kann. Während nämlich im Falle der von den Unternehmen angebotenen privaten Güter das knappe Angebot über den Preis an die Stellen des dringendsten Bedarfs gelenkt wird und Individuen, die den Marktpreis nicht zu zahlen bereit sind, von der Nutzenstiftung des Gutes ausgeschlossen bleiben, kann bei einem Teil der öffentlichen Güter der Preismechanismus als Steuerungsinstrument nicht funktionieren, da die Individuen wissen, daß sie auch dann am Konsum des Gutes teilnehmen, wenn sie sich der Zahlung eines Preises entziehen¹⁸: „... it is in the selfish interest of each person to give false signals to pretend to have less interest in a given collective consumption activity than he really has¹⁹.“

Hieraus ergibt sich die Notwendigkeit für die staatliche Aktivität unmittelbar: da die Güter zur Erreichung des Wohlfahrtsoptimums benötigt werden, muß angesichts der mangelnden privatwirtschaftlichen Rentabilität die Bereitstellung dieser Güter auf eine Instanz übertragen werden, die die Finanzierung über Zwangsabgaben sicherstellen kann; und diese ist gemeinhin der Staat.

a₂) Der Vermeidung von Wohlfahrtseinbußen dient auch die Bereitstellung einer zweiten Gruppe teils öffentlicher, teils privater Güter durch den Staat.

Es handelt sich um die Güter

- Straßen;
- Wasserstraßen und Häfen;
- Parks, Schwimmbäder, Sportstätten;
- Polizeidienste (teilweise);
- Ausbildung, Wissenschaft und Forschung;
- Gesundheitsdienste.

¹⁸ R. A. Musgrave, a.a.O., S. 334 f. — Ders., Finanztheorie (1959). Aus dem Englischen übersetzt von L. Kullmer, Tübingen 1966, S. 70.

¹⁹ P. A. Samuelson, The Pure Theory of Public Expenditure, a.a.O., S. 388 f.

Auf diese Güter ist zwar das Ausschlußprinzip anwendbar, sie können also über den Markt angeboten werden, aber die Versorgung der Volkswirtschaft wäre in diesem Falle unteroptimal, da diese Güter in geringerem Umfang angeboten würden, als es für die Erreichung des Wohlfahrtsoptimums notwendig wäre²⁰. Die Steigerung des Wohlfahrtsniveaus beruht auf den mit der Zurverfügungstellung dieser Güter – und auch derjenigen der ersten Gruppe – verbundenen externen Effekten²¹, die die Bereitstellung zwar volkswirtschaftlich, nicht aber in gleichem Maße auch privatwirtschaftlich rentabel machen.

Ein zweites Argument für die öffentliche Zurverfügungstellung von Verkehrswegen, Parks u. ä. beruht auf der Unteilbarkeit dieser Güter. Die Unteilbarkeit bewirkt, daß die Kapazität dieser Güter beim Angebot über den Markt i. d. R. nicht ausgenutzt wird, aber ohne zusätzliche – oder nur mit unverhältnismäßig geringen – Kosten von zusätzlichen (submarginalen) Konsumenten genutzt werden kann²², und daß im Falle des Angebots durch Unternehmen diese für die – die submarginalen Konsumenten ausschließende – Gebührenerhebung sogar Kosten aufwenden müssen²³.

a₃) Eine dritte und letzte Gruppe staatlicher Dienstleistungen ist dadurch charakterisiert, daß die Nutznießer dieser Leistungen nicht die Gesamtheit der Wirtschaftssubjekte, sondern lediglich gewisse Branchen oder Berufsgruppen sind. Die Motivation für solche Leistungen ist meist weniger ökonomischer als gesellschaftspolitischer Art. Es handelt sich um staatliche Dienstleistungen im Rahmen der

- Förderung der Landwirtschaft und der
- Förderung der gewerblichen Wirtschaft.

In diese Gruppe gehören auch

- Dienstleistungen im Bereich der Sozial-, Jugend- und Kriegsofferhilfe.

An dieser Stelle läßt sich eine erste Schlußfolgerung ziehen. Sie betrifft die Verwendung des Begriffes „Staatsverbrauch“. Es konnte gezeigt werden, daß nicht der Staat selbst als Konsument auftritt, sondern daß er den Individuen vielmehr nur Güter zu ihrer Bedürfnisbefriedigung zur Verfügung stellt. Insofern ist der Begriff höchst irreführend; denn er bringt nicht zum Ausdruck, daß der Staat lediglich Organisator eines Teils der individuellen Nachfrage ist.

Aber auch die zweite Komponente des Begriffes „Staatsverbrauch“ spiegelt nicht die Wirklichkeit wider, da es sich bei der Art der Verwendung nicht not-

²⁰ Musgrave zählt diese Güter zu den meritorischen Gütern (merit wants). Sie sind durch Eingriffe des Staates in die Konsumentensouveränität gekennzeichnet. Vgl. R. A. Musgrave, Finanztheorie, a.a.O., S. 9 f., 15 ff.

²¹ Nach Graaff liegen externe Effekte dann vor, wenn die Produktionsfunktion eines Produzenten bzw. die Konsumfunktion eines Konsumenten abhängig ist von den Inputs oder Outputs anderer Wirtschaftssubjekte. Vgl. J. de V. Graaff, Theoretical Welfare Economics. Cambridge 1957, S. 18, 43.

²² Zum Argument der sinkenden Kosten siehe J. G. Head, a.a.O., S. 211 ff. und die dort angegebene Literatur.

²³ Vgl. J. G. Head und C. S. Shoup, a.a.O., S. 567.

wendigerweise um Verbrauch handelt. Es kann hier zwar nicht der Versuch gemacht werden, die öffentlichen Leistungen in einem „specific approach“ auf Vorleistungen, Investitionen und privaten Verbrauch oder darüber hinaus gar auf empfangende Branchen aufzuteilen²⁴ – eine derartige Aufteilung würde die Lösung fast unüberwindlicher Zuordnungsprobleme voraussetzen –, jedoch ist in einem Input-Output-Modell, das den Staat explizit ausweist, eine Aufspaltung des „Staatsverbrauchs“ auf die volkswirtschaftlichen Verwendungsaggregate zumindest formal vorzunehmen²⁵. Nur so kann beispielsweise die wachsende Bedeutung des Bildungswesens als Komplementärfaktor („human capital“) zu den privatwirtschaftlichen Investitionen oder die Notwendigkeit staatlicher Vorleistungen im Bereich des Verkehrswesens sichtbar gemacht werden.

Diese Erörterungen legen es nahe, den Begriff „Staatsverbrauch“ nicht weiter zu verwenden. Hinter ihm verbirgt sich die längst überwundene Vorstellung des klassischen Liberalismus vom Staat als unproduktiver, gewissermaßen parasitärer Institution, die durch den Erwerb von Produktionsfaktoren der privaten Wirtschaft lediglich Güter entzieht, ohne auf der anderen Seite zu ihrer Wohlfahrtssteigerung beizutragen.

Der Begriff „Staatsverbrauch“ sollte daher durch die Bezeichnung „unentgeltlich zur Verfügung gestellte Leistungen des Staates“ oder „Realtransfers“ ersetzt werden. Dadurch käme zum Ausdruck, daß nicht der anonyme Staat als Verwender auftritt; die Art der Verwendung würde aber, solange das Zurechnungsproblem nicht befriedigend gelöst ist, offengelassen.

bb) Der Staat als Produzent

Die auf den Staat übertragene Funktion der Bereitstellung öffentlicher Güter könnte – wie bereits festgestellt wurde – produktionstechnisch gesehen auch von privaten Unternehmen übernommen werden. Der Unterschied zwischen der Bereitstellung durch den Staat und der unternehmerischen Produktion liegt lediglich in den voneinander abweichenden Zielsetzungen. Das für die Produktion geltende Charakteristikum der Faktorkombination bleibt bei der aus ökonomischen Gründen erfolgten Unterstellung unter ein anderes als das erwerbswirtschaftliche Prinzip uneingeschränkt bestehen.

Betrachtet man den Staat als Produzenten, so ist neben der Verwendung der Produktion auch die Entstehung der Produktion zu analysieren.

Die Faktorkombination findet formal ihren zahlenmäßigen Niederschlag auf der linken Seite des Produktionskontos der Volkswirtschaftlichen Gesamt-

²⁴ Ein Versuch, die staatlichen Leistungen nach Verwendungsarten aufzuteilen, wurde zum Zwecke einer exakten Messung der Höhe des Sozialprodukts von Kuznets durchgeführt. Vgl. S. Kuznets, *Government Product and National Income*. In: *Income and Wealth, Series I*, ed. by E. Lundberg, (International Association for Research in Income and Wealth.) Cambridge 1951, S. 208 ff.

²⁵ Siehe hierzu das im Exkurs auf S. 28 ff. dargestellte Input-Output-Modell.

rechnung bzw. in den Spalten des Produktionsteils der Input-Output-Tabelle. Die bei der Verbuchung des Staates weitverbreitete Übung, in das Produktionskonto bzw. in den Spaltenvektor der Produktion lediglich die Leistungen der Primärfaktoren einzubeziehen und die laufenden Käufe von Unternehmen unmittelbar im Konto bzw. im Vektor der Endnachfrage zu verbuchen²⁶ (Schema 2), widerspricht dem Prinzip der Faktorkombination. Der Vorteil, den Volkswirtschaftliche Gesamtrechnungen und insbesondere Input-Output-Rechnungen gegenüber der herkömmlichen Sozialproduktsrechnung gebracht haben, besteht ja gerade darin, daß auch die Vorgänge innerhalb des Produktionsbereiches dargestellt werden.

Die Erklärung für diese in sich widerspruchsvolle Behandlung des Staates kann nur darin gesehen werden, daß die Nachfrage des Staates weithin noch als exogen betrachtet wird²⁷. Bei der analytischen Behandlung der staatlichen Investitionen ist diese Betrachtungsweise möglicherweise angebracht, bei der Behandlung der staatlichen Vorleistungskäufe ebenso wie bei der Behandlung der primären Inputs ist sie es nicht. Während bei Beschlüssen über Investitionsgüterkäufe des Staates ad hoc-Entscheidungen möglich sind – etwa um im Rahmen eines Konjunkturprogramms kurzfristig Nachfrageimpulse zu geben –, sind die Käufe des Staates von Vorleistungen und Primärfaktorleistungen abhängig von dem Volumen der abgegebenen Leistungen, also der Verkäufe und „Realtransfers“.

Da Vorleistungen und Primärinputs als Produktionsfaktoren in der laufenden Produktion eingesetzt werden, gilt für sie – eine linear-homogene limitationale Produktionsfunktion vorausgesetzt – die Leontief'sche Proportionalitätsannahme in gleicher Weise wie für alle übrigen intermediären Verflechtungen. Der Staat kauft beispielsweise Büromaterial nicht deshalb, weil er bzw. die Wirtschaftssubjekte, denen seine Leistungen zugute kommen, irgendein Bedürfnis hätten, das mit Büromaterial befriedigt werden könnte, sondern weil er bzw. die privaten Verbraucher und Produzenten einen Bedarf an Verwaltungsleistungen haben und weil diese Leistungen ohne den Einsatz von Büromaterial nicht erbracht werden können.

Im übrigen impliziert die hier kritisierte Art der Verbuchung die Lösung eines nicht lösbaren Zurechnungsproblems. Indem die Verkäufe des Staates (gegen

²⁶ Vgl. beispielsweise die Input-Output-Tabellen der EWG (H. Schumacher, Das Input-Output-System des Statistischen Amtes der Europäischen Gemeinschaften. „Statistische Informationen“, Brüssel, 1964, No. 2, S. 23) und des Ifo-Instituts (Ifo-Institut für Wirtschaftsforschung, Input-Output-Tabellen für die westdeutsche Volkswirtschaft mit vorläufigen Ergebnissen für 1961. München 1964, sowie G. Gehrig, Input-Output-Tabellen und Koeffizienten für 1961 bis 1964. Ein Beitrag zur Erstellung eines mittelfristigen Prognosemodells für die Bundesrepublik Deutschland. (Input-Output-Studien, Bd. 11. Hrsg. vom Ifo-Institut für Wirtschaftsforschung.) München 1969). – Vgl. hierzu auch die Verbuchung im OEEC-Standardssystem. (OEEC, A Standardized System of National Accounts, a.a.O., S. 23, 42 f.)

²⁷ So verbucht zwar das DIW in seinen Input-Output-Tabellen die Käufe des Staates als Vorleistungen, behandelt den Staat im Gegensatz hierzu jedoch bei der Input-Output-Analyse als exogenen Sektor. Vgl. R. Stäglin und H. Wessels, Input-Output-Tabellen und Input-Output-Analysen für die Bundesrepublik Deutschland. (DIW-Beiträge zur Strukturforschung, Heft 6.) Berlin 1969, S. 6, 23, 33.

Gebühren) vor der Gegenbuchung der Wertschöpfung im Verwendungskonto („Staatsverbrauch“) von dieser abgesetzt werden, wird nämlich unterstellt, daß sämtliche laufenden Material- und Dienstleistungskäufe des Staates unmittelbar in den „Staatsverbrauch“ gehen und daß Verkäufe des Staates lediglich zu Lasten seiner Wertschöpfung erfolgen. Das hieße beispielsweise, daß die Leistungen des Pflegepersonals in den Krankenhäusern an die Patienten bzw. deren Krankenkassen verkauft werden, die Arzneimittel dagegen in den „Staatsverbrauch“ eingehen. In Wirklichkeit werden jedoch die Leistungen des Personals und anderer Primärfaktoren mit Arzneimitteln und anderen Vorleistungen kombiniert zu einer einheitlichen Dienstleistung, die teils gegen Entgelt, teils unentgeltlich abgegeben wird.

Durch die Einbeziehung der laufenden Käufe des Staates in den intermediären Teil des Input-Output-Systems wird die Lösung der Frage, ob die Endnachfrage nach staatlichen Leistungen als exogen oder als endogen anzusehen ist, nicht zugunsten der letzten Alternative präjudiziert. Nach wie vor erscheinen die Realtransfers – mit Ausnahme der als Vorleistung Verwendung findenden – im offenen Teil des Modells und müssen somit durch exogene Variablen erklärt werden. Ob die eine Nachfrage nach Produktionsfaktoren induzierenden „Realtransfers“ damit ebenso wie die staatlichen Käufe von Investitionsgütern als konjunktur- oder allgemeinpolitisches Instrument eingesetzt werden können – ein Argument, das häufig für die Verbuchung der laufenden Käufe des Staates im exogenen Teil der Input-Output-Tabelle vorgebracht wird –, berührt ein ganz anderes Problem, nämlich das der Auswahl der die Output-Leistungen des Staates erklärenden exogenen Variablen²⁸.

Eine Entscheidung für die hier vorgeschlagene Art der Verbuchung staatlicher Vorleistungsinputs impliziert nicht, daß der Staat die Inputstruktur seiner Leistungen nicht ändern kann. Wie die Unternehmen so kann auch er im Rahmen der technischen Möglichkeiten seine Produktionsfunktion wechseln und zu alternativen Produktionsverfahren übergehen²⁹. Die Wahl zwischen alternativen Prozessen wird dabei anhand eines Entscheidungsmodells getroffen, in dessen Zielfunktion im Falle des Staates auch bestimmte wirtschaftspolitische Zielvorstellungen eingehen können.

²⁸ Bei Käufen, die der Staat – etwa im Hinblick auf konjunkturpolitische Erfordernisse – ohne Rücksicht auf seinen Inputbedarf für die laufende Produktion tätigt, handelt es sich gewöhnlich um Investitionsgüterkäufe; denn Investitionen sind i. d. R. kurzfristig verschiebbar. Zur Berücksichtigung von Fällen, in denen sich der Staat dennoch entschließt, für die laufende Produktion bestimmte Güter-(Vorleistungs-)käufe zeitlich zu variieren, müßte im exogenen Bereich der Input-Output-Tabelle ein Konto „Vorratsinvestitionen des Staates“ eingeführt werden. Eine solche Verbuchung wäre dem ökonomischen Charakter solcher Käufe völlig adäquat.

²⁹ So hat Roskamp am Beispiel der Bundesrepublik Deutschland für das Jahr 1954 untersucht, welche ökonomischen Wirkungen von staatlichen Käufen von Transportleistungen der Bundesbahn oder alternativer Verkehrsträger ausgehen. Vgl. K. W. Roskamp, *Fiscal Policy and Effects of Government Purchases: An Input-Output-Analysis*, „Public Finance“, The Hague, Vol. 24 (1969), S. 33.

Schema 2: Die herkömmliche Verbuchung des Staates in Input-Output-Tabellen

an → von →				Zwischennachfrage				Endnachfrage				Brutto-Produktionswert			
				Vorleistungen an Unternehmen 1 . . . r . . . m		Vorleistungen an den Staat		Privater Verbrauch	Staats- Verbrauch	Investitionen d. Unternehmen	Investitionen des Staates				
						1 . . . r . . . m	Staat				1 . . . r . . . m	Staat			
Intermediäre Inputs				1 : q : m		n. d.			Käufe von Gütern und Dienstleistungen von Unternehmen für den Staats- Verbrauch		Käufe von Investitions- gütern von Unternehmen				
				Vorleistungen des Staates		n. d.			Verkäufe an private Haushalte	Eigenverbrauch des Staates	n. d.	selbsterstellte Anlagen			
Primäre Inputs				Indirekte Steuern ./.. Suventionen		n. d.									
				Löhne		Löhne der öffentlichen Bediensteten									
				Kapitalverzinsung		Nettomieten für öffentliche Gebäude									
				Sonst. Einkommen a. Unternehmertätigkeit und Vermögen		n. d.									
Bruttoproduktionswert				Spaltensummen											
n. d. = nicht definiert.															

c) Die Einführung des Produzenten Staat in die Input-Output-Tabelle

Den vorangegangenen Erörterungen folgend ist nun die Einbeziehung der mit der staatlichen Tätigkeit verbundenen Güterströme in die Input-Output-Tabelle anhand eines Tabellenschemas darzustellen³⁰. Wie bei der privaten Güterproduktion werden auch die vom Staat produzierten Dienstleistungen funktionell nach dem commodity-Prinzip voneinander abgegrenzt. Die danach zu unterscheidenden einzelnen Güter sind etwa Bildungsleistungen, äußere Sicherheit, Gesundheitsdienste u. a.

Wie Bombach unter Bezugnahme auf Ohlsson bemerkt³¹, soll eine Entscheidung über die Art der Verbuchung immer im Hinblick auf den Zweck der Darstellung getroffen werden, der sich wiederum nur aus den Fragen herleiten läßt, die man unter analytischen Gesichtspunkten an die Darstellung heranträgt. Neben die von Bombach erwähnten Haupttypen³² der sich auf Nationalbuchführungsdaten stützenden ökonomischen Analyse (Produktivitätsanalyse, Welfare-Betrachtung, Einkommensanalyse und Finanzierungsanalyse) müßte insbesondere im Hinblick auf die Input-Output-Tabelle die Strukturanalyse treten. Sie sollte im Falle der Betrachtung des Staatssektors zeigen, wie die Leistungen des Staates strukturell in die Gesamtwirtschaft integriert sind.

Während diese letztere Art der Analyse bisher wenig Beachtung gefunden hat, sind die übrigen Fragestellungen in der Literatur größtenteils ausführlich behandelt worden. Die hier erfolgende Eingliederung des Staatssektors soll daher im Hinblick auf die Fragestellungen erfolgen, die unter strukturanalytischen Aspekten an die Input-Output-Tabelle herangetragen werden können und die im übrigen dem Wesen der Input-Output-Tabelle entsprechen. Da somit Fragen der Güterverflechtung im Vordergrund stehen, erhebt sich „die leidige Frage der Aufspaltung des Staatsverbrauchs“³³. Es sei daran erinnert, daß oben³⁴ im Hinblick auf die Ungelöstheit des Problems lediglich eine globale Behandlung des staatlichen Outputs unter der Bezeichnung „Realtransfers“ vorgenommen wurde. Eine zumindest formale Lösung des Problems anzustreben, erscheint jedoch notwendig, da die Darstellung der realen Verflechtung des Staates mit der privaten Wirtschaft letzten Endes nicht davon abhängig gemacht werden darf, ob die staatlichen Leistungen entgeltlich oder unentgeltlich abgegeben werden. Eine Aufteilung der „Realtransfers“ auf Verwendungsarten und Branchen würde darüber hinaus den staatlichen Leistungen durch ihre Heraushebung als Komplementärfaktor zu den privaten

³⁰ Eine entsprechende mathematische Darstellung und Lösung eines den Sektor Staat explizit enthaltenden Input-Output-Modells befindet sich im Exkurs auf S. 28 ff.

³¹ Vgl. G. Bombach, Staatshaushalt und Volkswirtschaftliche Gesamtrechnung. „Finanzarchiv“, N. F. Bd. 17 (1956/57), S. 345. — I. Ohlsson, Treatment of Government Economic Activity in the National Accounts. In: Income and Wealth, Series III. ed. by N. Gilbert (International Association for Research in Income and Wealth), Cambridge 1953, S. 259.

³² Vgl. G. Bombach, a.a.O., S. 346.

³³ Ebenda, S. 347.

³⁴ Siehe S. 20 f.

Produktionsfaktoren einen Teil ihrer angeblichen politischen Determiniertheit nehmen und letztere auf die unter der politischen Oberfläche wirkenden ökonomischen Kräfte reduzieren³⁵.

Eine Verteilung der öffentlichen Leistungen gemäß der Belastung der einzelnen Branchen mit indirekten Steuern anzunehmen, erscheint bei der Lösung des Problems nicht vertretbar. Auch die ursprünglich von Kuznets³⁶ angenommene Entsprechung zwischen den von Unternehmen gezahlten (indirekten) bzw. den von den privaten Haushalten gezahlten (direkten) Steuern und den staatlichen Leistungen an die Unternehmen bzw. privaten Haushalte in ihrer Gesamtheit (tax-payments-approach) ist nicht haltbar. Zum einen gibt es keine finanztheoretisch fundierte klare Abgrenzung zwischen direkten und indirekten Steuern, zum anderen fehlt i. d. R. jeder sachliche Zusammenhang zwischen der Zahlung von indirekten Steuern und der Inanspruchnahme von öffentlichen Leistungen. Bei einer Disaggregation der unternehmerischen Produktion in der Input-Output-Tabelle tritt dies besonders kraß zutage³⁷, wie das Beispiel der tabakverarbeitenden Industrie zeigt.

An dieser Stelle erscheint die Überlegung angebracht, ob die indirekten Steuern nicht aus der Input-Output-Tabelle eliminiert werden sollten. Wie mehrfach erwähnt, werden in Input-Output-Tabellen nur Güterströme verbucht, und bei den indirekten Steuern handelt es sich unbestritten um Geldtransfers ebenso wie bei den aus Unternehmereinkommen und Löhnen gezahlten direkten Steuern. Würde man sie als systemfremd aus der Input-Output-Tabelle ausschließen, so erstünden daraus jedoch schwer überwindbare Schwierigkeiten, da man – die Beibehaltung des Marktpreiskonzepts für die Bewertung der Güter vorausgesetzt – als Kompensation die Größe „Unternehmereinkommen“ vergrößern müßte, was ebenfalls nicht befriedigend wäre. Ohne die komplizierende Berücksichtigung der Ergebnisse der modernen Überwälzungslehre ist das Problem schlechterdings nicht lösbar. Die Frage wird weiter unten bei der Behandlung der Bewertungsproblematik noch einmal aufgegriffen.

In der in Schema 3 auf Seite 27 dargestellten Input-Output-Tabelle bezeichnen 1 . . . m die (funktionell abgegrenzten) güterproduzierenden Unternehmensbereiche und m + 1 . . . n die (ebenfalls funktionell abgegrenzten) staatlichen Produktionsbereiche wie Polizei, Justiz, Bildungswesen u. a. Die durchgehenden Spalten des Staatssektors geben für jede Güterart die Entstehung

³⁵ Hedtkamp warnt jedoch zurecht vor einem Monismus bei der Erklärung der sowohl politisch als auch ökonomisch determinierten Staatsausgaben. Vgl. G. Hedtkamp, Bestimmungsgründe für Umfang und Struktur der öffentlichen Ausgaben. In: Beiträge zur Theorie der öffentlichen Ausgaben. Hrsg. von H. Timm und H. Haller. (Schriften des Vereins für Socialpolitik, N. F. Bd. 47.) Berlin 1967, S. 70, 84.

³⁶ S. Kuznets, National Income and Its Composition, 1919 - 1938. New York 1941, repr. 1954, Vol. 1, S. 45.

³⁷ Vgl. R. Stone und J. E. G. Utting, The Relationship between Input-Output-Analysis and National Accounting. In: Input-Output-Relations, Proceedings of a Conference on Inter-Industrial Relations held at Driebergen (Holland). Hrsg. von The Netherlands Economic Institute. Leiden 1953, S. 198 f.

Schema 3: Die güternmäßige Verflechtung des Staates mit der Volkswirtschaft

an → von →		Zwischennachfrage				Endnachfrage				Brutto- produktions- wert		
		Vorleistungen an Unternehmen		an d. Staat		Privater Verbrauch		Investitionen der Unternehmer			des Staates	
		entgeltlich 1 ... r ... m	unentgeltlich 1 ... r ... m	entgeltlich m + 1 ... j ... n	entgeltlich m + 1 ... j ... n	entgeltlich 1 ... k ... p	unentgeltlich 1 ... k ... p	entgeltlich 1 ... r ... m	unentgeltlich 1 ... r ... m		entgeltlich m + 1 ... j ... n	
Intermediäre Inputs		Vorlei- stungen der Unter- nehmen	1 . . q . . m	n. d.	Käufe des Staates von Unternehmen für die laufende Produktion			n. d.		n. d.	Käufe des Staates von Investitions- gütern von Unternehm. ¹	
		Vorlei- stungen des Staates	m + 1 : : i : : n	(1) Verkäufe für d. lfde. Produktion der Unter- nehmen	(4) Realtransfers für d. lfde. Produktion der Unter- nehmen	(2) Lieferungen d. Staates an d. Staat für d. lfde. Produktion	(3) Verkäufe für den privaten Verbrauch	(5) Realtransfers für den privaten Verbrauch	(7) Verkäufe von Investitions- gütern an Unternehmen	(6) Realtransfers von Investi- tionsgütern an Unter- nehmen	(8) Lieferungen von Investi- tionsgütern vom Staat an den Staat	
Zellensummen												
Primäre Inputs		Indir. Steuern ./ Subvent.	n. d.	n. d.	n. d.							
		Löhne	n. d.	n. d.	Löhne der öffentl. Be- diensteten							
		Kapital- verzinsung	n. d.	n. d.	Verzinsung d. öffentl. Kapitals							
		Sonst. Eink. a. Unternehm.- tätigk. u. Vermögen	n. d.	n. d.	n. d.							
Brutto- produktionswert					Spaltensummen					n. d. = nicht definiert — ¹ Einschl. Vorratsinvestitionen		

n. d. = nicht definiert — ¹ Einschl. Vorratsinvestitionen

(Vorleistungen und Primärinputs), also die Kostenstruktur an. Die durchgehenden Zeilen des Staatssektors zeigen entsprechend die Verwendung der Leistungen. Es handelt sich dabei um laufende Verkäufe an Unternehmen (1), an andere staatliche Bereiche (2) und an Haushalte (3); um Realtransfers – als Sammelposten für die bisher nicht zurechenbaren Vorleistungen – für die laufende Produktion der Unternehmen (4), für den Konsum der privaten Haushalte (5), für die Bildung von Anlagevermögen (6); um Verkäufe von Investitionsgütern an Unternehmen (7) und um die selbstgestellten Anlagen (8).

Die Spalten Investitionen des Staates zeigen den Bruttozugang an Anlagevermögen und Vorräten im Produktionsbereich des Staates nach Herkunftsbereichen. Die Straßen- und Wasserstraßenbauinvestitionen sind hierbei jedoch gesondert zu behandeln. Während nämlich die übrigen Investitionsgüterkäufe des Staates der Erweiterung des eigenen Produktionsapparates dienen und erst über einen Produktionsumweg in Form von staatlichen Dienstleistungen den Privaten zugute kommen, gehen die Verkehrsinvestitionen des Staates unmittelbar in die Nutzung der Privaten über. Entweder vergrößern sie den unternehmerischen Produktionsapparat oder dienen im Falle ihrer Inanspruchnahme durch private Haushalte ebenso wie Parks, Schwimmbäder u. a. als langlebiges Konsumgut. Da ihre Zuordnung auf Branchen bzw. Sektoren ebenso auf Schwierigkeiten stößt wie die Zuordnung der „Realtransfers“, können sie jedoch ebenfalls nur als Sammelposten verbucht werden.

EXKURS

Ein offenes dynamisches Input-Output-Modell unter besonderer Berücksichtigung des Staatssektors

Die gütermäßige Verflechtung des Staates mit den übrigen Sektoren der Volkswirtschaft wird nachfolgend in vereinfachter Form mathematisch dargestellt.

Der volkswirtschaftliche Bruttoproduktionswert X wird definiert durch

$$(1) \quad X = e' \cdot x,$$

wobei x für den Vektor der Bruttoproduktionswerte der Unternehmenssektoren ($1 \dots q \dots m$) sowie der staatlichen Produktionssektoren ($m + 1 \dots i \dots n$) und e' für den aufsummierenden Zeilenvektor stehen:

$$(1.1) \quad x = \begin{bmatrix} x_q \\ x_i \end{bmatrix},$$

$$(1.2) \quad e' = (1 \dots 1 \dots 1).$$

Für den Vektor der Bruttoproduktionswerte gilt die Definitionsgleichung

$$(2) \quad \begin{bmatrix} x_q \\ x_i \end{bmatrix} = \begin{bmatrix} \left[\sum_r x_{qr} \right] + \left[\sum_j x_{qj} \right] \\ \left[\sum_r x_{ir} \right] + \left[\sum_j x_{ij} \right] \end{bmatrix} + \begin{bmatrix} \left[\sum_k c_{qk} \right] \\ \left[\sum_k c_{ik} \right] \end{bmatrix} + \begin{bmatrix} \left[\sum_r d_{qr} \right] + \left[\sum_j d_{qj} \right] \\ \left[\sum_r d_{ir} \right] + \left[\sum_j d_{ij} \right] \end{bmatrix} + \begin{bmatrix} 0 \\ \left[\sum_r x_{ir}^u \right] + \left[\sum_k c_{ik}^u \right] + \left[\sum_r d_{ir}^u \right] \end{bmatrix},$$

wobei x_{qr} ... die Lieferungen von Vorleistungen,
 c_{qk} ... die Lieferungen von Konsumgütern,
 d_{qr} ... die Lieferungen von Investitionsgütern

darstellen. Die Indizes q und i bezeichnen die liefernden Sektoren der Unternehmen und des Staates, die Indizes r, j und k dagegen die empfangenden Sektoren der Unternehmen, des Staates und der privaten Haushalte. Der hochgestellte Index u steht für unentgeltliche Lieferungen (Realtransfers des Staates).

Unter Zugrundelegung der Leontief'schen Proportionalitätsannahme gilt

$$(2.1.1) \quad x_{qr} = a_{qr} x_r$$

oder

$$(2.1.2) \quad a_{qr} = \frac{x_{qr}}{x_r}.$$

Entsprechend gilt

$$(2.1.3) \quad \begin{bmatrix} \sum_r x_{qr} \\ \sum_r x_{ir} \end{bmatrix} = \begin{bmatrix} A_{qr} \\ A_{ir} \end{bmatrix} \begin{bmatrix} x_r \end{bmatrix},$$

wobei A_{qr} die Matrix der Input-Koeffizienten a_{qr} ist:

$$(2.1.4) \quad A_{qr} = \begin{bmatrix} a_{11} & a_{12} & \dots & a_{1m} \\ a_{21} & a_{22} & \dots & a_{2m} \\ \dots & \dots & a_{qr} & \dots \\ a_{m1} & a_{m2} & \dots & a_{mm} \end{bmatrix}.$$

Die Gleichungen (2.1.1) bis (2.1.4) gelten analog für die Vorleistungslieferungen x_{qj} , x_{ir} und x_{ij} .

Die Gesamtmatrix A der Inputkoeffizienten setzt sich aus den Untermatrizen A_{qr} , A_{qj} , A_{ir} und A_{ij} zusammen

$$(2.1.5) \quad A = \begin{bmatrix} A_{qr} & A_{qj} \\ A_{ir} & A_{ij} \end{bmatrix}.$$

Somit geht der Ausdruck für die Vorleistungslieferungen in Gleichung (2) über in

$$(2.1.6) \quad \begin{bmatrix} \left[\sum_r x_{qr} \right] + \left[\sum_j x_{qj} \right] \\ \left[\sum_r x_{ir} \right] + \left[\sum_j x_{ij} \right] \end{bmatrix} = \begin{bmatrix} A_{qr} & A_{qj} \\ A_{ir} & A_{ij} \end{bmatrix} \begin{bmatrix} x_r \\ x_j \end{bmatrix}.$$

Die Käufe der privaten Haushalte sind exogen determiniert:

$$(2.2.1) \quad \left[\sum_k c_{qk} \right] = v,$$

$$(2.2.2) \quad \left[\sum_k c_{ik} \right] = w.$$

Für den gesamten privaten Konsum C ergibt sich somit

$$(2.2.3) \quad C = \begin{bmatrix} v \\ w \end{bmatrix},$$

so daß der Ausdruck für die private Konsumnachfrage in Gleichung (2) übergeht in

$$(2.2.4) \quad \begin{bmatrix} \left[\sum_k c_{qk} \right] \\ \left[\sum_k c_{ik} \right] \end{bmatrix} = \begin{bmatrix} v \\ w \end{bmatrix}.$$

Die Investitionsgüterlieferungen d setzen sich additiv aus induzierten (g) und autonomen (z) Investitionen zusammen.

Die induzierten Investitionsgüterkäufe g werden mit Hilfe eines marginalen Kapitalkoeffizienten b an die Veränderung des Outputs Δx des nachfragenden Sektors gebunden

$$(2.3.1) \quad g_{qr} = b_{qr} \Delta x_r.$$

Führt man die Gleichung (2.3.1) analog zu (2.1.1) weiter, so ergibt sich die Matrix der marginalen Kapitalkoeffizienten

$$(2.3.6) \quad B = \begin{bmatrix} B_{qr} & B_{qj} \\ B_{ir} & B_{ij} \end{bmatrix}.$$

Die Veränderung des Outputs wird definiert als Differenz zwischen dem Output der gegenwärtigen Periode und dem der Vorperiode

$$(2.3.7) \quad \Delta x_r = x_r - x_{r-1}.$$

Für den Vektor der Veränderungen der Bruttoproduktionswerte gilt somit

$$(2.3.8) \quad \Delta x = \begin{bmatrix} x_r \\ x_j \end{bmatrix} - \begin{bmatrix} x_r \\ x_j \end{bmatrix}_{-1}.$$

Autonom determinierte Investitionen werden nur vom Staat vorgenommen. Sie dienen der Berücksichtigung staatlicher Konjunkturprogramme (einschließlich Vorratsinvestitionen). Da es sich ausschließlich um Lieferungen von Unternehmen handelt, gilt

$$(2.3.9) \quad \left[\sum_r z_{qr} \right] = \left[\sum_r z_{ir} \right] = \left[\sum_j z_{ij} \right] = 0.$$

Setzt man

$$(2.3.10) \quad \sum_j z_{qj} = s,$$

so ergibt sich

$$(2.3.11) \quad Z = \begin{bmatrix} s \\ 0 \end{bmatrix}.$$

Für die Investitionsgüterlieferungen in Gleichung (2) läßt sich nunmehr schreiben

$$(2.3.12) \quad \begin{bmatrix} \left[\sum_r d_{qr} \right] + \left[\sum_j d_{qj} \right] \\ \left[\sum_r d_{ir} \right] + \left[\sum_j d_{ij} \right] \end{bmatrix} = \begin{bmatrix} B_{qr} & B_{qj} \\ B_{ir} & B_{ij} \end{bmatrix} \begin{bmatrix} x_r \\ x_j \end{bmatrix} - \begin{bmatrix} B_{qr} & B_{qj} \\ B_{ir} & B_{ij} \end{bmatrix} \begin{bmatrix} x_r \\ x_j \end{bmatrix}_{-1} + \begin{bmatrix} s \\ o \end{bmatrix}.$$

Für die Realtransfers gelten die gleichen Beziehungen wie für die entgeltlichen Lieferungen des Staates. Soweit die Realtransfers als Vorleistungen Verwendung finden, erhält man

$$(2.4.1) \quad \begin{bmatrix} \sum_r x_{ir}^u \end{bmatrix} = A^u \begin{bmatrix} x_r \\ x_j \end{bmatrix},$$

wobei

$$(2.4.2) \quad A^u = \begin{bmatrix} O & O \\ A_{ir}^u & O \end{bmatrix}.$$

Für die Realtransfers an die privaten Haushalte gilt

$$(2.4.3) \quad \begin{bmatrix} \sum_k c_{ik}^u \end{bmatrix} = w^u$$

oder

$$(2.4.4) \quad C^u = \begin{bmatrix} o \\ w^u \end{bmatrix}.$$

Für die in die Investition eingehenden Realtransfers folgt

$$(2.4.5) \quad \begin{bmatrix} \sum_r d_{ir}^u \end{bmatrix} = B^u \begin{bmatrix} x_r \\ x_j \end{bmatrix} - B^u \begin{bmatrix} x_r \\ x_j \end{bmatrix}_{-1},$$

wobei

$$(2.4.6) \quad B^u = \begin{bmatrix} O & O \\ B_{ir}^u & O \end{bmatrix}.$$

Durch Einsetzen von (2.1.6), (2.2.4), (2.3.11) und (2.4.1) bis (2.4.6) in Gleichung (2) ergibt sich

$$(3) \quad \begin{bmatrix} x_q \\ x_i \end{bmatrix} = \begin{bmatrix} A_{qr} & A_{qj} \\ A_{ir} & A_{ij} \end{bmatrix} \begin{bmatrix} x_r \\ x_j \end{bmatrix} + \begin{bmatrix} v \\ w \end{bmatrix} + \begin{bmatrix} B_{qr} & B_{qj} \\ B_{ir} & B_{ij} \end{bmatrix} \begin{bmatrix} x_r \\ x_j \end{bmatrix} - \begin{bmatrix} B_{qr} & B_{qj} \\ B_{ir} & B_{ij} \end{bmatrix} \begin{bmatrix} x_r \\ x_j \end{bmatrix}_{-1} + \begin{bmatrix} s \\ o \end{bmatrix} \\ + \begin{bmatrix} O & O \\ A_{ir}^u & O \end{bmatrix} \begin{bmatrix} x_r \\ x_j \end{bmatrix} + \begin{bmatrix} o \\ w^u \end{bmatrix} + \begin{bmatrix} O & O \\ B_{ir}^u & O \end{bmatrix} \begin{bmatrix} x_r \\ x_j \end{bmatrix} - \begin{bmatrix} O & O \\ B_{ir}^u & O \end{bmatrix} \begin{bmatrix} x_r \\ x_j \end{bmatrix}_{-1}.$$

Bringt man alle Glieder, in denen x vorkommt, auf die linke Seite, so erhält man

$$(3.1) \quad \begin{bmatrix} x_q \\ x_i \end{bmatrix} - \begin{bmatrix} A_{qr} & A_{qj} \\ A_{ir} & A_{ij} \end{bmatrix} \begin{bmatrix} x_r \\ x_j \end{bmatrix} - \begin{bmatrix} B_{qr} & B_{qj} \\ B_{ir} & B_{ij} \end{bmatrix} \begin{bmatrix} x_r \\ x_j \end{bmatrix} - \begin{bmatrix} O & O \\ A_{ir}^u & O \end{bmatrix} \begin{bmatrix} x_r \\ x_j \end{bmatrix} - \begin{bmatrix} O & O \\ B_{ir}^u & O \end{bmatrix} \begin{bmatrix} x_r \\ x_j \end{bmatrix} \\ = \begin{bmatrix} v \\ w \end{bmatrix} + \begin{bmatrix} o \\ w^u \end{bmatrix} + \begin{bmatrix} s \\ o \end{bmatrix} - \begin{bmatrix} B_{qr} & B_{qj} \\ B_{ir} & B_{ij} \end{bmatrix} \begin{bmatrix} x_r \\ x_j \end{bmatrix}_{-1} - \begin{bmatrix} O & O \\ B_{ir}^u & O \end{bmatrix} \begin{bmatrix} x_r \\ x_j \end{bmatrix}_{-1}.$$

Da der Gesamtinput jedes Produktionszweiges gleich seinem Gesamtoutput ist, gilt

$$(3.2) \quad \begin{bmatrix} x_r \\ x_j \end{bmatrix} = \begin{bmatrix} x_q \\ x_i \end{bmatrix}.$$

Durch Ausklammern erhält man

$$(3.3) \quad \left\{ \begin{bmatrix} E & O \\ O & E \end{bmatrix} - \begin{bmatrix} A_{qr} & A_{qj} \\ A_{ir} & A_{ij} \end{bmatrix} - \begin{bmatrix} B_{qr} & B_{qj} \\ B_{ir} & B_{ij} \end{bmatrix} - \begin{bmatrix} O & O \\ A_{ir}^u & O \end{bmatrix} - \begin{bmatrix} O & O \\ B_{ir}^u & O \end{bmatrix} \right\} \begin{bmatrix} x_q \\ x_i \end{bmatrix} \\ = \begin{bmatrix} v \\ w \end{bmatrix} + \begin{bmatrix} o \\ w^u \end{bmatrix} + \begin{bmatrix} s \\ o \end{bmatrix} - \left\{ \begin{bmatrix} B_{qr} & B_{qj} \\ B_{ir} & B_{ij} \end{bmatrix} + \begin{bmatrix} O & O \\ B_{ir}^u & O \end{bmatrix} \right\} \begin{bmatrix} x_q \\ x_i \end{bmatrix}_{-1},$$

wobei $\begin{bmatrix} E & O \\ O & E \end{bmatrix} = \begin{bmatrix} 1 & & & 0 \\ & \ddots & & \\ & & 1 & \\ 0 & & & 1 \end{bmatrix}$

Durch Addition der Matrizen der Input- bzw. Kapitalkoeffizienten ergibt sich

$$(3.4) \quad \left\{ \begin{bmatrix} E & O \\ O & E \end{bmatrix} - \begin{bmatrix} A_{qr} & A_{qj} \\ A_{ir} + A_{ir}^u & A_{ij} \end{bmatrix} - \begin{bmatrix} B_{qr} & B_{qj} \\ B_{ir} + B_{ir}^u & B_{ij} \end{bmatrix} \right\} \begin{bmatrix} x_q \\ x_i \end{bmatrix} \\ = \begin{bmatrix} v \\ w + w^u \end{bmatrix} + \begin{bmatrix} s \\ o \end{bmatrix} - \begin{bmatrix} B_{qr} & B_{qj} \\ B_{ir} + B_{ir}^u & B_{ij} \end{bmatrix} \begin{bmatrix} x_q \\ x_i \end{bmatrix}_{-1}.$$

Nach Zusammenfassung der Untermatrizen und -vektoren läßt sich schreiben

$$(4) \quad (E - A^* - B^*) x = C + Z - B^* x_{-1},$$

wobei E = Einheitsmatrix

A^* = Matrix der Inputkoeffizienten der entgeltlichen plus unentgeltlichen Vorleistungen

B^* = Matrix der marginalen Kapitalkoeffizienten der entgeltlichen plus unentgeltlichen Investitionsgüterlieferungen

x = Spaltenvektor der Bruttoproduktionswerte

C = Matrix der privaten Konsumnachfrage

Z = Matrix der autonomen staatlichen Investitionsgüternachfrage bei Unternehmen

x_{-1} = Spaltenvektor der Bruttoproduktionswerte der Vorperiode.

Isoliert man nunmehr die abhängige Variable x , so erhält man

$$(4.1) \quad x = (E - A^* - B^*)^{-1} (C + Z - B^* x_{-1}).$$

Die Bruttoproduktionswerte der Produktionssektoren ergeben sich also aus dem Produkt der inversen Matrix der Input- und Investitionskoeffizienten $(E - A^* - B^*)^{-1}$ und der Summe der autonomen Endnachfragekomponenten $(C + Z)$, letztere vermindert um das Produkt aus der Matrix der marginalen Kapitalkoeffizienten und dem Spaltenvektor der Bruttoproduktionswerte der Vorperiode $(B^* x_{-1})$.

Gleichung (4.1) zeigt explizit die Konsequenz der in den vorangehenden Erörterungen gemachten Annahmen über die Aktivität des Staates: In der Endnachfrage erscheint der Staat nur noch mit seinen autonomen Investitionen (Konjunkturprogramme etc.). Die gesamten Outputs des Staates sind entweder Bestandteil der Konsumfunktion der privaten Haushalte (Endnachfrage) oder als Vorleistung oder Investition über die Produktions- bzw. Investitionsfunktion an die Bruttoproduktionswerte der einzelnen Produktionsbereiche gebunden.

Für den Einsatz von Primärfaktoren p_j im staatlichen Bereich gilt

$$(5) \quad (p_{m+1} \ p_{m+2} \ \dots \ p_j \ \dots \ p_n) \\ = (l_{m+1} \ l_{m+2} \ \dots \ l_j \ \dots \ l_n) + (y_{m+1} \ y_{m+2} \ \dots \ y_j \ \dots \ y_n)$$

oder

$$(5.1) \quad p' = l' + y',$$

wobei l' = Zeilenvektor des Arbeitsinputs

y' = Zeilenvektor des Kapitalinputs

p' = Zeilenvektor der Primärinputs.

Die Inputmengen l und y werden durch die Faktorenentgelte gemessen. Unterstellt man eine linear-homogene limitationale Produktionsfunktion, so gilt auch für den Einsatz der Primärfaktoren die Leontief'sche Proportionalitätsannahme

$$(5.2) \quad l_j = g_j x_j$$

und

$$(5.3) \quad y_j = h_j x_j, \quad \text{für alle } j = m + 1 \dots n.$$

Entsprechend sind G und H die Diagonalmatrizen der Arbeits- bzw. Kapitalinputkoeffizienten

$$(5.4) \quad G = \begin{bmatrix} g_{m+1} & & & & \\ & g_{m+2} & & & 0 \\ & & \ddots & & \\ & 0 & & g_j & \ddots \\ & & & & g_n \end{bmatrix}$$

$$(5.5) \quad H = \begin{bmatrix} h_{m+1} & & & & \\ & h_{m+2} & & & 0 \\ & & \ddots & & \\ & 0 & & h_j & \ddots \\ & & & & h_n \end{bmatrix}.$$

Für die Inputvektoren l' und y' läßt sich also schreiben

$$(5.6) \quad l' = x' G$$

und

$$(5.7) \quad y' = x' H,$$

so daß (5.1) übergeht in

$$(5.8) \quad p' = x' G + x' H$$

oder

$$(5.9) \quad p' = x' (G + H).$$

Den unbekannten Zeilenvektor der Bruttoproduktionswerte x' erhält man aus der Lösung des Totalmodells (Gleichung 4.1).

d) Spezielle Bewertungsprobleme

Die Geschlossenheit der Input-Output-Rechnung beruht auf der definitorischen Gleichheit von Input und Output. Für welches Bewertungssystem man sich auch entschließt, das Instrument wird für analytische Zwecke unbrauchbar, wenn diese Gleichheit aufgegeben wird.

Bei der Bewertung der unternehmerischen Produktion werden gewöhnlich Marktpreise als Wertmesser für die Produktion verwendet. Mit Hilfe der Marktpreise lassen sich alle Güter an einer einheitlichen Elle messen. Dabei wird gewöhnlich von der Outputseite ausgegangen und durch Addition aller verkauften (und selbstverwendeten) Güter der Bruttoproduktionswert festgestellt. Dann werden auf der Inputseite – soweit erfaßbar – auch für die eingesetzten Güter Marktpreise ermittelt. Nach Abzug der indirekten Steuern (./ Subventionen) wird die definitorische Gleichheit von Input und Output dann durch Gleichsetzung des Unternehmereinkommens mit der verbleibenden Differenz zwischen Input und Output hergestellt. Für den Unternehmergeinn gibt es nämlich keinen Marktwert (und auch keinen Wiederbeschaffungswert); er ist negativ formuliert, logisch also ein Residuum.

Bevor ein Weg gesucht wird, den Staat in die Bewertung einzubeziehen, muß Klarheit über das Ziel dieser Einbeziehung herrschen. Lautet dieses Ziel Messung des Sozialproduktes zu Marktpreisen, so gibt es im Falle der kostenlos angebotenen frei verfügbaren staatlichen Leistungen keinen Grund, diese dem Sozialprodukt zu Marktpreisen zuzurechnen: sie haben keinen Grenzwert bzw. Marktpreis³⁸.

Auch für beschränkt, aber unentgeltlich angebotene staatliche Leistungen können keine Marktpreise angesetzt werden. Der Wert dieser Leistungen ist jedoch in den (über den vergleichsweise niedrigen Preisen im Falle frei verfügbarer öffentlicher Güter liegenden) Marktpreisen der privaten Produktion enthalten³⁹.

³⁸ F. Forte und J. M. Buchanan, Die Bewertung öffentlicher Leistungen. (1961). Aus dem Englischen übersetzt von J. Waverijn, abgedruckt in: Finanztheorie, hrsg. von H. C. Recktenwald, a.a.O., S. 272.

³⁹ Ebenda, S. 272 f.

Eine andere Handhabung etwa in Form einer Einbeziehung des Kostenwertes öffentlicher Güter in das Sozialprodukt zu Marktpreisen ergäbe Inkonsistenzen⁴⁰. Diese dürfen auch deshalb nicht in Kauf genommen werden, weil man durch einen Blick auf die Entstehungsseite der staatlichen Leistungen erkennt, daß zur Erstellung der staatlichen Leistungen Produktionsfaktoren, für die zum großen Teil sogar Marktpreise gezahlt werden, eingesetzt werden.

Dieses Ergebnis braucht nicht zu enttäuschen. Marktpreise sind nur ein möglicher – wenngleich praktisch leicht anwendbarer – Maßstab zur Messung des Sozialprodukts. Dazu muß man sich stets vergegenwärtigen, daß die Bewertung zu Marktpreisen nicht etwa zur „richtigen“ Höhe des Sozialprodukts führt; denn die Güter und Dienstleistungen werden nur mit Grenzpreisen, also dem Wert der letzten verkauften Einheit, gemessen. Der absolute Wert des Sozialprodukts enthält dagegen – neben anderen gewöhnlich nicht erfaßten Komponenten – auch die Konsumentenrenten. Vor allem praktische Erwägungen sprechen dafür, den Maßstab der Marktpreise anzuwenden⁴¹.

Zu einem anderen Ergebnis gelangt man, wenn die Messung der Produzentenleistungen mit Kostenwerten, also von der Entstehungsseite her, angestrebt wird; denn Kosten sind – im Gegensatz zu Marktpreisen – sowohl bei privater als auch bei staatlicher Produktion festzustellen. Während nun aber der Inputvektor der privaten Produktion gewöhnlich auch eine Reihe von Elementen enthält, die keine Kosten im volkswirtschaftlichen Sinne darstellen, umfassen die für die öffentliche Produktion festgestellten Kosten fast ausschließlich echte Kosten; diese allerdings meist nicht vollständig. Eine prinzipiell durchaus mögliche Zusammenfassung von privatem und öffentlichem Sektor in der Input-Output-Tabelle setzt also voraus, daß aus den Kosten der privaten Produktion alle Faktoren eliminiert werden, die nicht Substitutionskosten darstellen, also in erster Linie die überwälzten Steuern und Produzentenrenten, und daß den staatlichen Kosten alle tatsächlich entstandenen Kosten zugerechnet werden, was in der Regel die Einbeziehung umfangreicher kalkulatorischer Posten (imputations), insbesondere für die Verzinsung des eingesetzten Kapitals, notwendig macht⁴². Wie leicht zu erkennen ist, liegt die größte Schwäche dieses Kostenmodells „in seinem praktischen Versagen, die echten Substitutionskosten zu messen“⁴³.

Dem hier gestellten Ziel, die gütermäßige Verflechtung des Staates mit den übrigen Sektoren der Volkswirtschaft anhand einer Input-Output-Tabelle darzustellen, trägt weder die isolierte Bewertung des Outputs zu Marktpreisen noch die des Inputs zu echten Kosten genügend Rechnung. Eine solche isolierte Bewertung eignet sich durchaus für die Bewertung des Sozialprodukts bzw. Bruttoproduktionswertes nach dem Konzept der Entstehungs- o d e r der

⁴⁰ Ebenda, S. 282 f.

⁴¹ Im Rahmen von cost-benefit-Analysen werden dagegen staatliche Outputs mit ihrem „absoluten“ Nutzenwert gemessen.

⁴² Vgl. F. Forte und J. M. Buchanan, a.a.O., S. 280 ff.

⁴³ Ebenda, S. 282.

Verwendungsrechnung; für die simultane Bewertung von Entstehung und Verwendung des Sozialprodukts eignet sie sich nicht.

Soll eine solche simultane Bewertung durchgeführt werden, so ist von den Konzepten der alleinigen Bewertung zu Marktpreisen oder zu echten Kosten abzurücken, da auf diese Weise nur in Ausnahmefällen eine Gleichheit von Input und Output erreicht werden kann. Wird statt dessen der Gedanke zugrundegelegt, daß die Inputs nicht echte Kosten messen, sondern alle Zahlungen bzw. Aufwendungen, die beim Erwerb bzw. bei der kostenlosen Zurverfügungstellung eines Gutes als Entgelt für echte Kosten, Produzentenrenten, indirekte Steuern und überwältigte direkte Steuern aus welchen Gründen auch immer zu leisten sind, so ist die Gleichheit von Input und Output sichergestellt. Die Outputs spiegeln in diesem Falle teils Marktpreise, teils – wie im Falle des Staates, der lediglich echte Kosten aufzuwenden hat – echte Kostenpreise wider. Nur bei dieser Interpretation der in der Input-Output-Tabelle verbuchten Stromgrößen ist eine widerspruchslöse Einbeziehung des Staatssektors möglich^{43a}.

Die aus den Input-Output-Tabellen gebildeten Inputkoeffizienten sind jedoch nur bedingt miteinander vergleichbar. Während nämlich die Inputkoeffizienten des Staatssektors technische Relationen beinhalten, handelt es sich bei den Inputkoeffizienten des Unternehmenssektors um marktmäßige Koeffizienten, in die neben den technischen Bedingtheiten auch solche Elemente Eingang finden, die durch die Eigenheiten der Marktpreisbildung in kapitalistischen Wirtschaftssystemen bedingt sind.

3. Der Staat in der Input-Output-Analyse

In den vorangehenden Erörterungen wurde die Abgrenzungs-, Verbuchungs- und Bewertungsproblematik des Sektors Staat diskutiert. Es wurde versucht, die ökonomische Aktivität des Staatssektors – soweit die gütermäßige Sphäre betroffen ist – in theoretisch adäquater Weise zu systematisieren. Im Folgenden ist zu untersuchen, ob das oben entwickelte Konzept auf empirische Fragestellungen anwendbar ist. Anschließend werden die Punkte des Systems markiert, bei denen die Analyse (Diagnose und Prognose) anzusetzen hat.

Der in dieser Arbeit postulierte Aufbau der Input-Output-Tabelle⁴⁴ stellt sehr hohe Anforderungen an die Statistik. In vielen Fällen sind die erforderlichen Daten nicht verfügbar, so daß das Konzept empirisch nicht durchgehalten werden kann. Die schwerwiegendsten Probleme bereitet dabei zweifellos die Verteilung der „Realtransfers“ auf die ökonomischen Kategorien Endverbrauch und Vorleistungen, die zudem noch disaggregiert sind. Selbst eine theoretische

^{43a} Die hierbei auftretenden Doppelzählungen müssen in Kauf genommen werden. Sie ergeben sich durch die Überwälzung von direkten und indirekten Steuern (abzügl. Subventionen) auf die Marktpreise, und zwar in Höhe des Gegenwertes der von den Unternehmen in Anspruch genommenen öffentlichen Dienstleistungen.

⁴⁴ Vgl. dazu Schema 3 auf Seite 27.

Lösung der Zuordnungsproblematik steht noch aus⁴⁵. Aus diesem Grunde kennt die statistische Praxis bisher auch nur eine Zuordnung des öffentlichen Outputs auf Unternehmens- und private Haushaltssektoren in Höhe der direkten staatlichen Verkäufe, während als letzter Verwender des restlichen staatlichen Outputs der Staat selbst gilt („Staatsverbrauch“). Die vorangegangenen Erwägungen haben gezeigt, daß diese Methode theoretisch nicht haltbar ist.

Ein weiteres Argument gegen das hier entwickelte Konzept der Verbuchung des Staates resultiert aus der Tatsache, daß es einen anderen als den amtlichen Sozialproduktsbegriff impliziert. Aus praktischen Gründen ist es jedoch nicht angebracht, von der bisherigen Sozialproduktsdefinition abzugehen. Deshalb wird vorgeschlagen, zumindest formal an der überkommenen Verbuchungspraxis festzuhalten, wobei jedoch einige Positionen anders zu interpretieren sind (Schema 4): Der Staat ist als „Ersatzempfänger“ für die tatsächlichen Endnachfrager, d. h. die privaten Wirtschaftssubjekte, anzusehen. Die Realtransfers werden nur aus praktischen Erwägungen heraus zu einer Position zusammengefaßt und vollständig im autonomen Endnachfrageteil des Schemas verbucht. Die Endnachfrageposition „Realtransfers“ in Schema 4 enthält damit also u. a. Vorleistungslieferungen, die – wie Schema 3 zeigt – ökonomisch „richtig“ nur im endogenen Teil der Input-Output-Tabelle verbucht werden sollten.

Nachdem das modifizierte Input-Output-System unter empirisch-statistischen Aspekten kritisiert wurde, soll nunmehr der Frage nachgegangen werden, ob es für analytische Zwecke brauchbar ist.

Die Prognose der Bruttonutzenwerte des Staates erfolgt für das offene statische Input-Output-System⁴⁶ mit Hilfe des entsprechenden Input-Output-Modells, das die exogene Vorgabe der Inputkoeffizienten und der Endnachfrage erfordert, um das Gleichungssystem lösen zu können⁴⁷.

Die Inputkoeffizienten sind ex post aus empirischen Input-Output-Tabellen zu errechnen. Wird die Leontief'sche Proportionalitätsannahme durch die Diagnose nicht falsifiziert, so können die für den Diagnosezeitraum errechneten Inputkoeffizienten unverändert auf den Prognosezeitraum übertragen werden. Zeigt die Diagnose jedoch, daß die Inputkoeffizienten in der Vergangenheit variabel waren⁴⁸, so sind die Inputkoeffizienten für den Prognosezeitraum außerhalb des Modells zu schätzen⁴⁹.

⁴⁵ Empirisch nähert man sich einer Lösung dieses Problems, wenn bei der Bildung der „public industries“ die Auffindung der letzten Verwender als ein Disaggregationskriterium Beachtung findet. Schwierigkeiten entstehen speziell bei jenen funktionellen Verwaltungszweigen, die für diesen Zweck nicht tief genug disaggregiert sind, da ihr Output in ihrer bisherigen Abgrenzung sowohl auf Unternehmens- wie Haushaltssektoren zu verteilen wäre. Man kann hier zwar mit Verteilungsindikatoren arbeiten, nur handelt es sich dabei stets um einen indirekten Weg, der nur per Zufall exakte Ergebnisse liefert.

⁴⁶ Aus methodischen Gründen wird hier nur diese einfache Modellversion behandelt.

⁴⁷ Vgl. dazu oben S. 13 ff.

⁴⁸ Einige ursächliche Gründe für variable Inputkoeffizienten wurden oben aufgezeigt. Vgl. dazu S. 14.

⁴⁹ In diesem Fall muß mit substitutionalen Produktionsfunktionen gearbeitet werden. Vgl. auch oben S. 14.

Schema 4: Darstellung der gütermäßigen Verflechtung des Staates mit der Volkswirtschaft für Analyse Zwecke

<div>an → von →</div>		Zwischennachfrage (Vorleistungen)		Endnachfrage				Bruttoproduktionswert
		Unternehmen	Staat	Privater Verbrauch	Realtransfers an Unternehmen, Staat u. private Haushalte	Investitionen der Unternehmen	Investitionen des Staates	
		entgeltlich 1 ... r ... m	entgeltlich m+1 ... j ... n	entgeltlich 1 ... k ... p	unentgeltlich 1 ... r ... m; m+1 ... j ... n; 1 ... k ... p	entgeltlich 1 ... r ... m	entgeltlich m+1 ... j ... n	
Sekundäre Inputs		1 : q : : m	Käufe des Staates von Unternehmen für die laufende Produktion				Käufe des Staates von Investitionsgütern von Unternehmen ¹	Zeilensummen
		m+1 : i : : n	(1) Verkäufe für die laufende Produktion der Unternehmen	(2) Lieferungen des Staates an den Staat für die laufende Produktion	(3) Verkäufe für den privaten Verbrauch	(4), (5) und (6) aus Schema 3 zusammengefaßt	(7) Verkäufe von Investitionsgütern an Unternehmen	(8) Lieferungen von Investitionsgütern vom Staat an den Staat
Primäre Inputs		Indirekte Steuern /. Subventionen	n. d.					
		Löhne	Löhne d. öffentl. Bediensteten					
		Kapitalverzinsung	Verzinsung des öffentl. Kapitals					
		Sonst. Einkommen aus Unternehmertätigkeit und Vermögen	n. d.					
Bruttoproduktionswert		Spaltensummen			n. d. = nicht definiert. — 1 Einschl. Vorratsinvestitionen.			

Obwohl die Methoden, die verwandt werden können, um Veränderungen der Koeffizienten zu prognostizieren, so verschieden sind wie die Veränderungen, die sie widerspiegeln, können drei verschiedene Projektionsmethoden unterschieden werden, die zwar für den Unternehmenssektor entwickelt wurden, aber unmodifiziert auf den Staat übertragbar sind, soweit seine Produktionsaktivität zur Diskussion steht. Es handelt sich dabei um folgende Verfahren:

- technical projections,
- judicious extrapolations,
- products-mix adjustments.

Die erste Methode arbeitet direkt mit exogenen technischen Informationen, während die zweite outside-Wissen über technische Veränderungen mit Informationen, die zwei (oder mehrere) empirische Input-Output-Tabellen liefern, zu einer Projektion der Koeffizienten verarbeitet. Die dritte Methode stützt sich bei der Prognose auf Trends in der Produktion verschiedener Produkte eines Wirtschaftszweiges und auf zusätzliche Informationen, die in einer empirischen Input-Output-Tabelle nicht enthalten sind.

Zur Prognose des Endnachfragevolumens nach öffentlichen Leistungen empfiehlt es sich, für die einzelnen staatlichen Outputkategorien ex post-Zeitreihen aufzustellen und diese auf ihre Abhängigkeit von bestimmten endogenen und exogenen Variablen hin zu testen, d. h. es sollte versucht werden, die Kausalbeziehungen zwischen den staatlichen Outputkategorien (z. B.: allgemeine Verwaltungsleistungen, Verkehrsleistungen, Verteidigungsleistungen etc.) und den erklärenden Variablen (etwa: Bevölkerung, Sozialprodukt, Bruttoproduktionswerte usw.) zu quantifizieren. In diesem Zusammenhang sei besonders darauf hingewiesen, daß die Endnachfrage nicht en bloc zu prognostizieren ist, sondern daß unmittelbar nur ihre Komponenten geschätzt werden müssen. Schema 4 nennt die wesentlichen Endnachfragekategorien, die für jeden staatlichen Funktionsbereich zu prognostizieren sind: Verkäufe des Staates für den privaten Verbrauch (3); Realtransfers (4), (5) und (6); Verkäufe von Investitionsgütern des Staates an Unternehmen (7); Lieferungen von Investitionsgütern des Staates an sich selbst (selbsterstellte Anlagen) (8) sowie staatliche Investitionsgüterkäufe von Unternehmen.

Im zweiten Teil dieses Kapitels wurde eine Theorie der Staatsausgaben für die gütermäßige Sphäre entwickelt. Dabei wurde die hier zur Diskussion stehende wirtschaftliche Aktivität des Staatssektors als Produktion klassifiziert, deren Ziel darin besteht, den Wirtschaftssubjekten öffentliche Güter und Dienstleistungen für Produktions- und/oder Konsumzwecke zur Verfügung zu stellen (Schema 3).

Für praktische Zwecke muß auf das theoretisch nicht befriedigende Schema 4 ausgewichen werden. Trotzdem sollte sich jede empirische Input-Output-Analyse des Staatssektors soweit wie möglich an Schema 3 orientieren. So vermittelt das diesem Schema zugrundeliegende theoretische Konzept zu-

mindest erste Vorstellungen, welche erklärenden Variablen bei der Analyse der staatlichen Endnachfragekomponenten in Betracht kommen. Da in den Realtransfers des Schemas 4 z. B. (unentgeltliche) Lieferungen des Staates an die Unternehmen (Vorleistungen) enthalten sind, ist die entsprechende Nachfrage nach Staatsoutputs aus den privatwirtschaftlichen Produktionsfunktionen heraus zu erklären. In gleicher Weise existieren Kausalbeziehungen zwischen der Position „Realtransfers für den privaten Verbrauch“ und der Konsumfunktion der privaten Haushalte sowie zwischen der Nachfragekomponente „Realtransfers von Investitionsgütern an Unternehmen“ und den privatwirtschaftlichen Investitionsfunktionen. Der gleiche ökonomische Zusammenhang läßt sich auch für die verschiedenen Kategorien der staatlichen Verkäufe, also der entgeltlichen Lieferungen, konstatieren.

Bei der Prognose der Nachfragemengen nach öffentlichen Leistungen wird es aller Voraussicht nach zweckmäßig sein, die öffentlichen Funktionsbereiche (z. B. Innere Sicherheit, Verteidigung, Bildungswesen usw.) – und damit die staatlichen Outputs – in weitere Komponenten zu zerlegen, da sich bei Verwendung kleinerer Aggregate die Kausalbeziehungen möglicherweise signifikanter bestimmen lassen. Zur Analyse der Wirkungszusammenhänge kann auf die Regressions- und Korrelationsrechnung zurückgegriffen werden. Multiple Ansätze werden sich nicht immer vermeiden lassen. Zur Auffindung tiefer liegender Ursachen (Faktoren) kann zudem auf die Faktorenanalyse und dabei besonders auf die Hauptkomponentenanalyse zurückgegriffen werden⁵⁰.

Dabei wird sich vermutlich zeigen, daß die einzelnen staatlichen Outputkategorien zu einem größeren Teil, als vielfach angenommen wird, endogen bestimmt sind.

Dies gilt auch für die Variablen, die unter rein formalem Aspekt zwar als exogen zu klassifizieren sind, die aber im Grunde doch einen essentiell endogenen Charakter haben.

Der nicht endogene Teil der staatlichen Aktivität ist mit geeigneten exogenen Größen zu verbinden, so daß das Outputvolumen der einzelnen staatlichen Aufgabenbereiche mit Hilfe dieser Indikatoren vorausgeschätzt werden kann. Das Vorhandensein von lags bzw. leads macht gegebenenfalls das Arbeiten mit Differenzengleichungen erforderlich. Um das System realistisch zu erhalten, sind Einnahmerestriktionen und Prioritäten⁵¹ in das Modell einzuführen.

Sind die Inputkoeffizienten sowie die Endnachfragemengen für den Prognosezeitraum bestimmt, so kann das Input-Output-Gleichungssystem gelöst werden, d. h. die Bruttoproduktionswerte sind bestimmbar⁵². Damit können aber auch die erforderlichen Inputmengen – nach Wirtschaftszweigen aufgegliedert – errechnet werden.

⁵⁰ Vgl. dazu K. Oberla, Faktorenanalyse. Berlin - Heidelberg - New York 1968, bes. S. 93 ff.

⁵¹ Zur Lösung dieses Problems empfiehlt es sich, auf quantifizierte Projektionen der öffentlichen Stellen zurückzugreifen. Andere politische Programme können i. d. R. nur subsidiär herangezogen werden, da sie im Normalfall keine quantitativen Aussagen enthalten.

⁵² Der formale Lösungsweg wurde im Exkurs dargestellt. Siehe S. 28 f.

Zweites Kapitel

Die Aufstellung von Input-Output-Tabellen für Funktionsbereiche des Staatssektors der Bundesrepublik Deutschland

Die theoretische Diskussion hat gezeigt, daß die bisherige Behandlung des Staates in der Input-Output-Rechnung nicht befriedigt. Da der Staat lediglich als Endnachfrager im exogenen Teil des Modells verbucht wird, führt sie zu Ergebnissen, die der ökonomischen Funktion des staatlichen Sektors nicht gerecht werden. Dagegen eröffnet die hier entwickelte Konzeption den Zugang zur Offenlegung der realen wechselseitigen Verflechtung mit den anderen Sektoren der Volkswirtschaft. Insbesondere die Einführung des Begriffes „Realtransfers“, der an die Stelle des herkömmlichen Ausdrucks „Staatsverbrauch“ tritt, liefert den Ansatzpunkt, die staatliche Aktivität als endogen bestimmt anzusehen. Der Staat wird als Produzent von Gütern und Dienstleistungen betrachtet, die den Wirtschaftssubjekten teils entgeltlich, teils unentgeltlich für verschiedene Verwendungszwecke zufließen. Auf diese Weise wird der staatliche Output als Vorleistung bzw. Investition durch die Produktions- bzw. Investitionsfunktionen der Wirtschaftszweige (einschl. der „public industries“) und als Endverbrauch durch die Konsumfunktionen der privaten Haushalte erklärt. Der Einsatz von Produktionsfaktoren (staatliche Käufe von Vorleistungen und Primärintputs) in den öffentlichen Funktionsbereichen ist über Inputkoeffizienten an den jeweiligen Output gebunden (staatliche Produktionsfunktionen), so daß der Staatssektor im Input-Output-Analysemodell seinen exogenen Charakter weitgehend verliert. Die Behandlung der staatlichen Aktivität als endogen bestimmte Größe wirft allerdings erhebliche theoretische und empirisch-statistische Probleme auf, da sie eine Zuordnung des Outputs eines jeden öffentlichen Funktionsbereichs auf die nach Wirtschaftszweigen aufgegliederten Verwendungsarten erfordert.

Dieses Ziel wurde bei der Erstellung des Zahlenmaterials für das Projekt „Ein mittelfristiges Prognosemodell für die Bundesrepublik Deutschland“ nicht angestrebt, da vor allem die statistischen Probleme nicht lösbar erschienen. Zudem machte die Aufteilung des Gesamtprojektes auf Arbeitsgruppen die Vorgabe von allgemeinverbindlichen Bezugsdaten erforderlich. Als solche wurden die Zahlen der Volkswirtschaftlichen Gesamtrechnungen des Statisti-

schen Bundesamtes¹ gewählt, die ohnehin keine Aufgliederung des staatlichen Outputs auf ökonomische Verwendungsarten (Vorleistungen, Konsum, Investition) enthalten.

Andererseits wurden aber im Hinblick auf die spätere Analyse und Prognose die in den Volkswirtschaftlichen Gesamtrechnungen ausgewiesenen Aggregate nach funktionalen Kriterien untergliedert.

Für den Staatssektor weist das Statistische Bundesamt getrennt nach Ebenen (Bund, Länder, Gemeinden) folgende für Input-Output-Rechnungen relevante Aggregate aus:

1. Entstehung der staatlichen Leistungen

- Vorleistungskäufe von Unternehmen²
- Vorleistungskäufe von privaten Organisationen ohne Erwerbscharakter
- Abschreibungen
- Indirekte Steuern u. ä. des Staates an den Staat
- Löhne und Gehälter (Bruttoeinkommen aus unselbständiger Arbeit)
- Nettomiete³

2. Verwendung der staatlichen Leistungen

- Vorleistungsverkäufe an Unternehmen
- Verkäufe an private Haushalte und private Organisationen ohne Erwerbscharakter
- Verkäufe an die Sozialversicherung
- Staatsverbrauch
- Selbsterstellte Anlagen

3. Investitionen des Staates

- Käufe von neuen Ausrüstungen von Unternehmen²
- Käufe von neuen Bauten von Unternehmen²
- Selbsterstellte Anlagen.

Die Aufgabe der Arbeitsgruppe im Rheinisch-Westfälischen Institut für Wirtschaftsforschung (RWI) bestand nunmehr darin, diese Aggregate für die Jahre 1954 - 1967 in zweifacher Hinsicht zu disaggregieren^{4/5}:

- nach staatlichen Funktionsbereichen,
- nach liefernden bzw. beziehenden Wirtschaftszweigen und Haushaltstypen.

¹ Siehe „Wirtschaft und Statistik“, Stuttgart und Mainz, Jg. 1964 und folgende Jahrgänge.

² Einschl. Einführen.

³ Nach der Revision der Volkswirtschaftlichen Gesamtrechnungen für die Jahre ab 1960 entfällt diese Position infolge Angleichung der Methoden an die neueren internationalen Empfehlungen. Zur Gewährleistung der zeitlichen Vergleichbarkeit blieb die Nettomiete in dieser Arbeit gänzlich außerhalb der Berechnungen. Siehe G. Hamer, Revision der Volkswirtschaftlichen Gesamtrechnungen. „Wirtschaft und Statistik“, Jg. 1970, S. 58.

^{4/5} Eine Input-Output-Tabelle für die Bundesrepublik Deutschland mit expliziter Berücksichtigung des Staatssektors wurde erstmalig für das Jahr 1953 vorgelegt. Hierin wurde jedoch weder zwischen staatlichen Ebenen noch zwischen staatlichen Funktionsbereichen unterschieden. Vgl. W. Krelle,

1. Die Aufgliederung der staatlichen Tätigkeit in Funktionsbereiche („public industries“)

Bei der Bildung staatlicher Funktionsbereiche wurden jeweils jene öffentlichen Institutionen zusammengefaßt, die gleiche oder ähnliche Güter bzw. Dienstleistungen (Outputs) produzieren⁶. Diese Klassifikation auf commodity-Basis folgt weitgehend einem Vorschlag der EWG⁷. Damit sind internationale Vergleichsmöglichkeiten gewährleistet.

Im einzelnen wurden folgende Funktionsbereiche unterschieden:

1. Allgemeine Verwaltung
2. Justiz und Polizei
3. Verteidigung
4. Beziehungen zu ausländischen Staaten
5. Verkehr und Bauwesen
6. Förderung der gewerblichen Wirtschaft
7. Landwirtschaft und Ernährung
8. Wissenschaft und Bildung
9. Soziale Maßnahmen
10. Öffentliches Gesundheitswesen
11. Beseitigung von Kriegsfolge- und Katastrophenschäden
12. Kommunale Einrichtungen.

Diese Systematik wurde auf die amtliche Finanzstatistik⁸ – die einen Großteil der empirischen Informationen lieferte – übertragen und zwar durch Umgruppierung und Zusammenfassung der einzelnen darin ausgewiesenen Verwaltungszweige^{9/10} (Übersicht 1). Diese Verwaltungszweige der Finanzstatistik bildeten jedoch die Grundlage der weiteren Berechnungen, da sie relativ homogene Einheiten für die Ermittlung der Input- und Outputstrukturen darstellten und sich das Zahlenmaterial auf diese Weise am leichtesten aufbereiten ließ.

Volkswirtschaftliche Gesamtrechnung einschließlich input-output-Analyse mit Zahlen für die Bundesrepublik Deutschland. Berlin 1959. Zu den Berechnungsmethoden siehe im einzelnen W. Rehlen, Der Staat in der Volkswirtschaftlichen Gesamtrechnung. In: W. Krelle, Volkswirtschaftliche Gesamtrechnung für die Bundesrepublik Deutschland. Einzelberechnungen. Berlin 1960, S. 218 - 289, sowie Tabellengruppen 8 B - D.

⁶ Zur Diskussion, ob der Staat als Konsument oder Produzent zu betrachten ist, vgl. S. 17 f.

⁷ Vgl. Die Einnahmen und Ausgaben der öffentlichen Verwaltungen in den Ländern der EWG. (EWG-Studien, Reihe Wirtschaft und Finanzen, Nr. 2.) Brüssel 1964, S. 101 ff.

⁸ Statistisches Bundesamt, Haushaltswirtschaft von Bund, Ländern und Gemeinden, II. Jahresabschlüsse. (Fachserie L: Finanzen und Steuern, Reihe 1.) Stuttgart und Mainz 1953 und folgende Jahre.

⁹ Die zum öffentlichen Erwerbsvermögen zählenden Verwaltungszweige „Kapital-, Sonder- und Grundvermögen“ sowie „Wirtschaftliche Unternehmen“ wurden von vornherein eliminiert, da sie ökonomisch zum Unternehmenssektor gehören.

¹⁰ In den Finanzstatistiken für Bund und Länder wird seit 1963 an Stelle der Bezeichnung Verwaltungszweig der Terminus Aufgabenbereich verwandt.

Die erste Aufgabe bestand nunmehr darin, für die einzelnen staatlichen Funktionsbereiche in ihrer Aufgliederung nach Verwaltungszweigen die Volumina der Entstehungs- und Verwendungsaggregate in der Abgrenzung der Volkswirtschaftlichen Gesamtrechnungen zu bestimmen (Schema 5).

Da Begriffsformen und -inhalte der Volkswirtschaftlichen Gesamtrechnungen und der auf der Kameralistik aufbauenden Finanzstatistik erheblich voneinander abweichen, mußte das finanzstatistische Zahlenmaterial teilweise beträchtlich modifiziert werden¹¹.

a) Entstehung der staatlichen Leistungen

Grundlage für die Berechnung der Vorleistungskäufe (laufende Käufe) von Unternehmen waren die finanzstatistischen Ausgabearten „Unterhaltung und Instandsetzung von unbeweglichem Vermögen“, „Zuweisungen an Zweckverbände, sonstige Körperschaften usw.“ sowie „Übrige Ausgaben“.

Die Ausgaben der Position „Unterhaltung und Instandsetzung von unbeweglichem Vermögen“ ließen sich nahezu vollständig unter den Begriff Vorleistungen subsumieren. Es waren lediglich „Personalausgaben auf Sachkonten“¹² abzusetzen, deren Verteilung auf Verwaltungszweige bei der weiter unten dargestellten Erhebung der Inputstrukturen anfiel.

„Zuweisungen an Zweckverbände, sonstige Körperschaften usw.“ sind formal als Transferzahlungen zu betrachten. Da es sich bei den Zahlungsempfängern jedoch zu einem großen Teil um Institutionen handelt, die ihrem ökonomischen Charakter nach – obwohl nicht Hoheitsverwaltung – dem Staatssektor zugeordnet werden müssen¹³, heben sich Transferzahlung und Transferempfang in diesen Fällen intrasektoral auf. Damit bleiben die entsprechenden Mittel im Staatssektor, so daß ihre Verwendung nach wie vor in diesem Sektor zu betrachten ist. Da das Finanzgebaren der genannten Institutionen zur Zeit noch nicht Gegenstand der amtlichen Statistik ist, arbeitet die Volkswirtschaftliche Gesamtrechnung mit der Fiktion, daß die Transferzahlungen an diese Institutionen – nach Abzug von Investitions- und Schuldendienstzuschüssen¹⁴ – in voller Höhe zum Kauf von Gütern und Dienstleistungen für laufende Zwecke

¹¹ Die folgenden Ausführungen gelten nur für Länder und Gemeinden. Die Daten für den Bund wurden direkt den Haushaltsrechnungen entnommen. Dieses Vorgehen bot sich an, da auf Bundesebene nur ein Entscheidungsträger vorhanden ist und somit hinsichtlich der Vergleichbarkeit und Repräsentativität der Erhebungsdaten keine Probleme auftraten.

¹² Vgl. dazu die Sonderübersicht „Personalausgaben auf Sachkonten“ in den laufenden Jahrgängen der Finanzstatistik. Die weitere Aufteilung erfolgte nach Angaben des Statistischen Bundesamtes.

¹³ Hierunter fallen beispielsweise die Deutsche Forschungsgemeinschaft, die Max-Planck-Gesellschaft und die Länderinstitute nach dem Königsteiner Staatsabkommen. Vgl. hierzu Statistisches Bundesamt, Richtlinien zur Statistik der Staatsfinanzen. Neufassung 1963, berichtiger Nachdruck 1967 (unveröffentlichte Hektographie), S. 18, in Verbindung mit: Statistisches Bundesamt, Schlagwortverzeichnis zur Statistik der Staatsfinanzen. Neufassung 1966 (unveröffentlichte Hektographie), S. 170 ff.

¹⁴ Diesbezügliche Angaben stellte das Statistische Bundesamt zur Verfügung.

Übersicht 1: Untergliederung der Funktionsbereiche nach Verwaltungszweigen

Lfd. Nr.	Systematik RWI	Funktionsbereiche	Verwaltungszweige
1	42	Allgemeine Verwaltung	Oberste Staatsorgane Allgemeine innere Verwaltung Finanzwesen
2	43	Justiz und Polizei	Justiz Polizei
3	44	Verteidigung	Bundeswehr Besatzung Zivile Verteidigung
4	45	Beziehungen zu ausländischen Staaten	Auswärtige Angelegenheiten
5	46	Verkehr und Bauwesen	Straßen Wasserstraßen Bauverwaltung Vermessungswesen Förderung des Wohnungsbaus
6	47	Förderung der gewerblichen Wirtschaft	Förderung der gewerblichen Wirtschaft
7	48	Landwirtschaft und Ernährung	Landwirtschaft und Ernährung Wasserbau
8	49	Wissenschaft und Bildung	Allgemeinbildende Schulen Berufsbildende Schulen Hochschulen (ohne Kliniken) Forschung außerhalb d. Hochschulen Kulturpflege
9	50	Soziale Maßnahmen	Sozialhilfe Jugendhilfe Kriegsopferversorgung
10	51	Öffentliches Gesundheitswesen	Hochschulkliniken Krankenhäuser Anstalten für Nerven- und Geistesranke Gesundheitsdienst Sport
11	52	Beseitigung von Kriegsfolge- und Katastrophenschäden	Trümmerbeseitigung Wiedergutmachung Beseitigung v. Katastrophenschäden
12	53	Kommunale Einrichtungen	Straßenbeleuchtung Stadtentwässerung Straßenreinigung und Müllabfuhr Feuerlöschwesen Märkte, Schlachthöfe Badeanstalten, Parks Bestattungswesen

verwandt werden. Somit konnten den entsprechenden Verwaltungszweigen Vorleistungskäufe in Höhe der um die Investitions- und Schuldendienstzuschüsse verminderten „Zuweisungen an Zweckverbände, sonstige Körperschaften usw.“ zugeschlagen werden.

Die Masse der laufenden Käufe errechnete sich aus der finanzstatistischen Ausgabenart „Übrige Ausgaben“. Die Angaben für die einzelnen Verwaltungszweige waren im wesentlichen durch Hinzusetzen (+) bzw. Absetzen (./.) folgender Positionen zu modifizieren¹⁵:

+ unterstellte Bankgebühren

Hierbei handelt es sich um den Teil der Zinsen auf Kreditforderungen und Verbindlichkeiten des Staates, der von den Banken zur Finanzierung ihrer Verwaltungstätigkeit einbehalten wird. Diese Zinsspanne repräsentiert in der Volkswirtschaftlichen Gesamtrechnung einen Teil des Bruttoproduktionswertes der Banken¹⁶. Da die Aufbringung der Finanzmittel ökonomisch in die Zuständigkeit des Finanzministers fällt, wurde der gesamte Betrag dem Verwaltungszweig „Allgemeine Finanzen“ zugeordnet (Non-Affektationsprinzip).

./.. Renten und Unterstützungen¹⁷

./.. Subventionen

./.. Investitions- und Schuldendienstzuschüsse (Wohnungsbau, Landwirtschaft, gewerbliche Wirtschaft)

./.. indirekte Steuern (Staat an Staat) und Beiträge zur gesetzlichen Unfallversicherung

./.. Verrechnung für zwischenbehördliche Leistungen (z. B. bei Inanspruchnahme der kommunalen Müllabfuhr durch öffentliche Krankenanstalten)

./.. Käufe von privaten Organisationen ohne Erwerbscharakter (beispielsweise bei Benutzung kirchlicher oder paritätischer Heime)

./.. Personalausgaben auf Sachkonten.

Ebenso wie in den Ausgaben für die „Unterhaltung und Instandsetzung von unbeweglichem Vermögen“ sind auch in den „Übrigen Ausgaben“ beträchtliche Personalaufwendungen enthalten¹⁸. Die Verteilung auf Verwaltungszweige wurde nach dem bisherigen Erhebungsprogramm der Finanzstatistik nicht erfaßt, so daß auch hier eigene Ermittlungen (zusammen mit der Erhebung der Branchenstrukturen) durchgeführt werden mußten.

¹⁵ Das erforderliche Zahlenmaterial wurde teils Spezialveröffentlichungen, teils unveröffentlichten Unterlagen des Statistischen Bundesamtes entnommen.

¹⁶ Vgl. H. Bartels, K. H. Raabe, O. Schörry und Mitarbeiter, Die Neuberechnung des Sozialprodukts für die BRD. „Wirtschaft und Statistik“, Jg. 1957, S. 129.

¹⁷ Sozial- und Jugendhilfe außerhalb geschlossener Anstalten, Kriegsofferfürsorge, Wohnbeihilfen, Leistungen nach dem Unterhaltssicherungsgesetz, Wiedergutmachung, Stipendien u. a. m.

¹⁸ Vgl. dazu die auf S. 44 erwähnten Sonderübersichten der Finanzstatistik.

Schema 5: Die Aufstellung von Input-Output-Tabellen für staatliche Funktionsbereiche

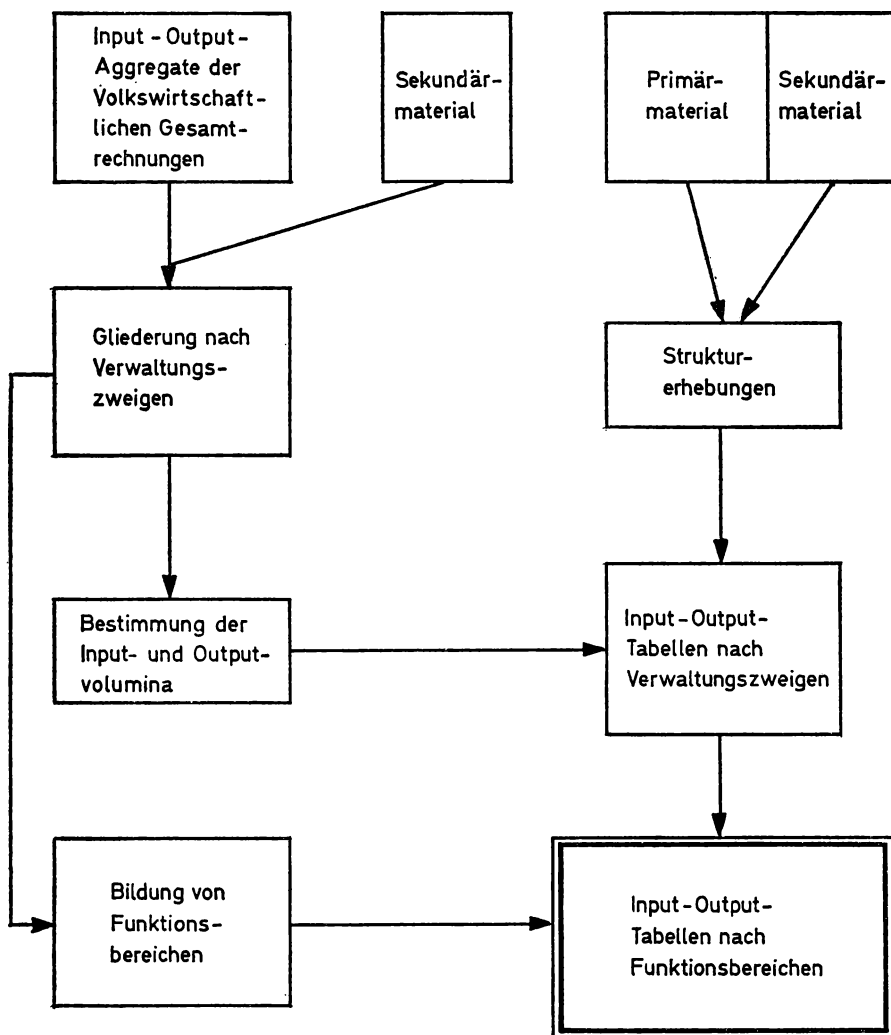

Bei den Vorleistungskäufen von privaten Organisationen o. E. handelt es sich um die bei den „Übrigen Ausgaben“ abgesetzten Käufe von Dienstleistungen kirchlicher und paritätischer Wohlfahrtsorganisationen. Größtenteils bestehen deren Leistungen in der Zurverfügungstellung von Heimplätzen für Sozial- und Jugendhilfeempfänger. Somit sind hier nur Verwaltungszweige des staatlichen Funktionsbereichs „Soziale Maßnahmen“ angesprochen.

Dem Erfordernis einer exakten Aufteilung der Abschnreibungen entspricht am ehesten eine nach staatlichen Verwaltungszweigen und Gütergruppen untergliederte Kapitalbestandsrechnung. Bislang gibt es in der Bundesrepublik Kapitalbestandsrechnungen für den Staatssektor erst in Ansätzen¹⁹. Diese Lücke zu füllen war nicht Aufgabe dieser Untersuchung und hätte zudem ihren Rahmen gesprengt, da der erforderliche Aufwand unvertretbar hoch erschien. Es wurde daher nach Ersatzlösungen gesucht. Hierbei bot es sich an, die Abschnreibungen auf bewegliches bzw. unbewegliches Vermögen getrennt zu behandeln²⁰.

Im Falle der Abschnreibungen auf unbewegliches Vermögen stand in den Ausgaben für die „Unterhaltung und Instandsetzung von unbeweglichem Vermögen“ ein geeigneter Indikator für die Verteilung auf Verwaltungszweige zur Verfügung.

Eliminiert man nämlich aus diesen Ausgaben die Ausgaben für die Unterhaltung von Tiefbauten und militärischen Bauten²¹, so beziehen sich die verbleibenden Ausgaben auf dieselbe Größe wie die Abschnreibungen: den Bestand an im Eigentum des Staates befindlichen Verwaltungsgebäuden.

Unter Zugrundelegung einiger nicht unrealistischer Annahmen (Altersaufbau, Abschnreibungsverlauf des Gebäudebestandes) konnte somit die Aufteilung der Abschnreibungen auf unbewegliches Vermögen entsprechend dem Anteil der einzelnen Verwaltungszweige an den Ausgaben für Unterhaltung und Instandsetzung vorgenommen werden.

Größere Schwierigkeiten bereitete die Aufgliederung der Abschnreibungen auf das bewegliche Vermögen. Ihre Verteilung auf Verwaltungszweige ließ sich nur bei den Ländern einigermaßen zuverlässig errechnen. Hierbei konnte auf eine im dreijährigen Turnus erstellte, nach Gütergruppen unterteilte Übersicht zum Haushaltsplan des Landes Nordrhein-Westfalen²² zurückgegriffen werden, die mit Hilfe interner Unterlagen des Finanzministeriums zusätzlich nach Verwaltungszweigen untergliedert werden konnte. Unter Berücksichtigung gütergruppenspezifischer Abschnreibungssätze und einiger vereinfachen- der Annahmen konnten auf dieser Grundlage die Anteile der einzelnen Verwaltungszweige am Abschnreibungsvolumen des Landes Nordrhein-Westfalen

¹⁹ Siehe beispielsweise die sog. Wegekostenenquete. Arbeitsgruppe Wegekosten im Bundesverkehrsministerium, Bericht über die Kosten der Wege, des Eisenbahn-, Straßen- und Binnenschiffahrtsverkehrs in der BRD. (Schriftenreihe des Bundesministeriums für Verkehr, H. 34.) Bad Godesberg, o. J. Vgl. dazu auch W. Kirner, Zeitreihen für das Anlagevermögen der Wirtschaftsbereiche in der Bundesrepublik Deutschland. (DIW-Beiträge zur Strukturforshung, H. 5.) Berlin 1968.

²⁰ Die Aufgliederung hierfür stellte das Statistische Bundesamt zur Verfügung.

²¹ Abschnreibungen auf Verkehrs- und Wasserbauten werden ebenso wie eine Kapitalverzinsung hierauf nach internationalem Brauch nicht veranschlagt. Ebenso kennen die Volkswirtschaftlichen Gesamtrechnungen bei militärischen Bauten keine Investitionen und folglich auch keine Abschnreibungen. Vgl. H. Bartels, I. Sievers, Der Staat als Teil der Volkswirtschaft. „Wirtschaft und Statistik“, Jg. 1961, S. 135.

²² Nachweisung der beweglichen Sachen des Landes Nordrhein-Westfalen im jährlichen Vorbericht zum Haushaltsplan des Landes Nordrhein-Westfalen.

ermittelt werden. Diese Quoten waren jedoch nur modifiziert zur Hochrechnung auf die Ländergesamtheit verwendbar, da einige Funktionsbereiche (beispielsweise kommunale Einrichtungen der Stadtstaaten, Verkehr, Gesundheitswesen und Soziale Maßnahmen) in Nordrhein-Westfalen nicht oder nur unterdurchschnittlich repräsentiert sind²³.

Für den Bereich des Bundes standen lediglich Vermögensrechnungen für die Jahre 1953 und 1954 zur Verfügung. Über die Gemeinden lag keinerlei Material vor. Die Verteilung der Abschreibungen für diese beiden Staatsebenen konnte daher nur anhand grober Schätzungen vorgenommen werden.

Bei den indirekten Steuern (Staat an Staat) handelt es sich zu etwa 75 vH um Beiträge zur gesetzlichen Unfallversicherung, die der Staat als Arbeitgeber entrichtet²⁴. Die Verteilung auf Verwaltungszweige konnte daher analog der (weiter unten dargestellten) Verteilung der Löhne vorgenommen werden. Der Restbetrag entfällt auf indirekte Steuern im engeren Sinne: Kraftfahrzeugsteuern, Umsatzsteuern (hauptsächlich bei den Arbeitsbetrieben der Strafvollzugsanstalten). Bei den Umsatzsteuern war die Verteilung auf Verwaltungszweige unproblematisch, bei den Kraftfahrzeugsteuern erfolgte sie nach Maßgabe der Verteilung des Kraftfahrzeugbestandes (soweit nicht steuerbefreit). Informationen hierzu lieferten die bei der Verteilung der Abschreibungen auf bewegliches Vermögen durchgeführten Erhebungen.

Der größte Teil der Löhne und Gehälter konnte getrennt nach Verwaltungszweigen direkt aus der Finanzstatistik übernommen werden. Es handelt sich um die finanzstatistischen Kategorien „Beamtenbezüge“, „Angestelltenvergütungen“, „Arbeiterlöhne“ sowie um die „Sonstigen Personalausgaben“, die sich aus Beschäftigungsvergütungen, Trennungsentschädigungen, Fahrkostenersatz, Beihilfen und Unterstützungen, Aufwandsentschädigungen u. a. m.²⁵ zusammensetzen. Nicht übernommen werden konnten dagegen die Versorgungsbezüge der in den Ruhestand versetzten Bediensteten, da in den Volkswirtschaftlichen Gesamtrechnungen nicht effektiv gezahlte Versorgungsbezüge, sondern fiktive Beiträge zu Pensionskassen in Ansatz gebracht werden. Dies geschieht, um die Altersversorgung der Beamten mit der der Rentenempfänger vergleichbar zu machen. Ebenso wie für die Angestellten und Arbeiter wird ein bestimmter Prozentsatz²⁶ der Aktivitätsbezüge der Beamten (jedoch fiktiv) an die Sozialversicherung (fiktive Pensionskassen) gezahlt, und ebenso übernimmt die Sozialversicherung (gleichfalls fiktiv) die

²³ Die gewöhnlich in den Kompetenzbereich der Länder fallenden Aufgaben Straßenbau- und -unterhaltung sowie Gesundheitswesen, Sozial- und Jugendhilfe werden in Nordrhein-Westfalen größtenteils von den zu den kommunalen Bezirksverbänden zählenden Landschaftsverbänden wahrgenommen.

²⁴ Vgl. H. Bartels, Das Einkommenskonto für den Staat in den Volkswirtschaftlichen Gesamtrechnungen. „Wirtschaft und Statistik“, Jg. 1955, S. 124, und H. Bartels, I. Sievers, a.a.O., S. 142.

²⁵ Näheres hierzu siehe am Beispiel der Länderfinanzen: Statistisches Bundesamt, Richtlinien zur Statistik der Staatsfinanzen, a.a.O., S. 61 ff. – Zur ökonomischen Abgrenzungsproblematik siehe H. Bartels, a.a.O., S. 127.

²⁶ 22 vH bisher, 25 vH nach der jüngsten Revision der Volkswirtschaftlichen Gesamtrechnungen. Vgl. G. Hamer, a.a.O., S. 62.

Zahlung der Beamtenpensionen. Sind diese Zahlungen höher als die Beiträge, haben also die Beamten (fiktiv) weniger eingezahlt als sie erhalten, so wird die Differenz durch einen Zuschuß des Staates an die Sozialversicherung (fiktive Pensionskassen) ausgeglichen, und diese Differenz entspricht dem Teil der effektiv gezahlten Pensionen, der nicht als Bestandteil des Bruttoeinkommens der Beamten in die fiktiven Pensionskassen eingezahlt wurde²⁷.

Die nach Einbeziehung der Beiträge zu fiktiven Pensionskassen sich ergebenden Aktivitätsbezüge der öffentlichen Bediensteten entsprechen allerdings noch nicht der Summe der Löhne und Gehälter. Hinzugesetzt werden müssen noch die auf Sachkonten verbuchten Löhne, also die in den „Übrigen Ausgaben“, den Ausgaben für „Unterhaltung und Instandsetzung des unbeweglichen Vermögens“ und in den Ausgaben für „Neu-, Um- und Erweiterungsbauten“ enthaltenen Personalausgaben. Es handelt sich somit um jene Personalausgaben, die bei der Ermittlung der laufenden Käufe bzw. Investitionsgüterkäufe von den genannten Ausgabekategorien abgesetzt werden²⁸. Es wurde bereits erwähnt, daß die Verteilung dieser Personalausgaben bei der unten dargestellten Erhebung der Inputstrukturen anfiel.

b) Verwendung der staatlichen Leistungen

Ähnlich wie bei der Berechnung der laufenden Käufe lieferte die Finanzstatistik das Ausgangsmaterial zur Verteilung der staatlichen Verkäufe auf Verwaltungszweige. Zugrunde gelegt wurden die Einnahmearten „Gebühren, Entgelte, Strafen, Steuern“ sowie „Übrige Einnahmen“^{29a}. Die entsprechenden Zahlenangaben für die Hoheitsverwaltungen waren um diejenigen Bestandteile zu bereinigen, die keine Verkäufe im Sinne der Volkswirtschaftlichen Gesamtrechnungen darstellen. Um solche handelt es sich nach der jüngsten Revision der Volkswirtschaftlichen Gesamtrechnungen nur bei Einnahmen, die den Charakter eines speziellen Entgeltes haben und die auf der freiwilligen Inanspruchnahme von staatlichen Dienstleistungen beruhen²⁹, ³⁰. Das erste Kriterium führte zum Ausschluß von Steuern und Strafen. Den Strafen fehlt die Eigenschaft der speziellen Entgeltlichkeit, den Steuern die der speziellen Entgeltlichkeit. Zu den letzteren wurden auch die Anliegerbeiträge gezählt, da es sich bei ihnen ökonomisch um Vermögensübertragungen an den Staat handelt. Außerdem waren nach diesem Kriterium

²⁷ Siehe hierzu H. Bartels, a.a.O., S. 126. — Vgl. auch H. Bartels, I. Sievers, a.a.O., S. 142.

²⁸ Siehe S. 46 bzw. S. 52 f.

^{29a} Vor der jüngsten Revision war außerdem die Einnahmekategorie „Zuweisungen von Zweckverbänden und sonstigen Körperschaften, Verbänden, Vereinen u. dgl.“ zu berücksichtigen.

²⁹ "Payments made in respect of services the primary purpose of which is to serve as an instrument of government policy which are compulsory but unavoidable in the only circumstances in which they are useful." United Nations, Department of Economic and Social Affairs, A System of National Accounts. (Studies in Methods, Series F, No. 2, Rev. 3.) New York 1968, S. 105.

³⁰ Nach der bisherigen Abgrenzung wurden auch solche speziellen Entgelte als Verkäufe behandelt, die dem letztgenannten Kriterium nicht standhielten, wie beispielsweise Gerichtsgebühren, Paßgebühren u. ä. Vgl. hierzu G. Hamer, a.a.O., S. 58.

u. a. diejenigen Einnahmen abzusetzen, die Rückzahlungen von Fürsorgeleistungen darstellen.

Dem zweiten Kriterium hielten von den noch verbleibenden Einnahmen die sog. Verwaltungsgebühren wie Gerichts-, Führerschein- und Paßgebühren nicht stand.

Als staatliche Verkäufe verblieben mithin die sog. Benutzungsgebühren, i. d. R. als Entgelte, die bei Inanspruchnahme öffentlicher Einrichtungen und Dienste wie Krankenhäuser, Bildungs- und Erholungsstätten, Stadtentwässerung, Müllabfuhr, Straßenreinigung u. ä. zu entrichten sind.

Von diesen Verkäufen waren allerdings zur Vermeidung von Doppelzählungen – korrespondierend zur Entstehungsseite³¹ – diejenigen Einnahmen abzusetzen, die als Entgelt für intrasektorale Leistungsansprüchen anzusehen sind (Erstattungen). Im Rahmen dieser Arbeit, die die staatlichen Käufe und Verkäufe nach Verwaltungszweigen getrennt erfaßt, wäre es allerdings sinnvoll gewesen, diese Doppelzählungen nicht zu eliminieren, um dadurch die Leistungsverflechtung der einzelnen staatlichen Verwaltungszweige untereinander transparent zu machen. Beispielsweise ließe sich auf diese Weise zeigen, daß der Funktionsbereich Öffentliches Gesundheitswesen (Verwaltungszweig Anstalten für Nerven- und Geisteskrankte) einen großen Teil seiner Leistungen an die Funktion Soziale Maßnahmen (Verwaltungszweig Sozial- und Jugendhilfe) abgibt. Die verbindlich vorgegebenen Eckzahlen der Volkswirtschaftlichen Gesamtrechnungen erlaubten diese Erweiterung jedoch nicht.

Die verbleibenden Verkäufe des Staates wurden von Unternehmen, privaten Haushalten und privaten Organisationen o. E. sowie von der Sozialversicherung in Anspruch genommen und nach unveröffentlichten Angaben des Statistischen Bundesamtes nach Verwaltungszweigen getrennt auf diese Sektoren aufgeteilt.

Bei den **R e a l t r a n s f e r s** (Staatsverbrauch) handelt es sich um den (größeren) Teil der staatlichen Leistungsabgabe, der im Gegensatz zu den Verkäufen des Staates den Wirtschaftssubjekten nicht gegen spezielles Entgelt, sondern unentgeltlich zur Verfügung gestellt wird. Dabei kann die Art der Verwendung dieser Leistungen bei den Empfängern konsumtiver, investiver oder intermediärer Art sein³².

Die Höhe der Realtransfers für die einzelnen staatlichen Verwaltungszweige ergab sich durch Saldierung des für den jeweiligen Verwaltungszweig ermittelten Bruttonutzenwertes (Summe aller Inputs: Vorleistungskäufe, Abschreibungen, indirekte Steuern u. ä., Löhne) mit den jeweiligen Verkäufen und ggf. selbsterstellten Anlagen.

³¹ Siehe S. 46.

³² Vgl. S. 17 ff.

Ein Teil der staatlichen Produktionsleistung wird weder verkauft noch unentgeltlich zur Verfügung gestellt, sondern innerhalb des Staatssektors als **selbsterstellte Anlagen** aktiviert. Die Entstehung dieser Leistungen wird zusammen mit den Investitionsgüterkäufen des Staates im folgenden Abschnitt untersucht.

c) Investitionen des Staates

Für die Aufteilung der **Investitionsgüterkäufe** des Staates auf die einzelnen Verwaltungszweige lieferten die finanzstatistischen Ausgabearten „Bauten und große Instandsetzungen“ sowie „Neuanschaffung von beweglichem Vermögen“ alle erforderlichen Informationen.

Berücksichtigt man, daß die Investitionsgüterkäufe des Funktionsbereiches Verteidigung nach internationaler Übereinkunft als Vorleistungskäufe behandelt werden, so stimmen die in der Finanzstatistik ausgewiesenen Ausgaben der Hoheitsverwaltungen für „Bauten und große Instandsetzungen“ bzw. für die „Neuanschaffung von beweglichem Vermögen“ mit den in der Volkswirtschaftlichen Gesamtrechnung verbuchten „Bauinvestitionen“ bzw. „Ausrüstungsinvestitionen“³³ überein.

Ein geringer Teil der in der Finanzstatistik ausgewiesenen Ausgaben für „Bauten und große Instandsetzungen“ entfällt nicht auf fremdbezogene Investitionsgüter (staatliche Investitionsgüterkäufe von Unternehmen), sondern auf Löhne und Gehälter sowie auf Vorleistungskäufe. Die mit diesen Inputfaktoren erbrachten Leistungen bringt der Staat bei der Erstellung von Hoch- und Tiefbauten durch Unternehmen als **Eigenleistung (selbsterstellte Anlagen)** ein. Dabei handelt es sich in der Regel um Planungsarbeiten sowie um die Durchführung der Bauaufsicht. Das Volumen der eben genannten Löhne und Gehälter wurde – ergänzt durch Angaben des Statistischen Bundesamtes – der bereits mehrfach erwähnten finanzstatistischen Übersicht „Personalausgaben auf Sachkonten“ entnommen. Die Verteilung der selbst-erstellten Anlagen auf Verwaltungszweige fiel getrennt nach Löhnen und Gehältern sowie Vorleistungen bei der weiter unten dargestellten Erhebung der Inputstrukturen an.

2. Die Bestimmung der Input- bzw. Outputstrukturen

Die nächste Aufgabe bestand darin, die zuvor nach staatlichen Verwaltungszweigen unterteilten Aggregate der Volkswirtschaftlichen Gesamtrechnung nach liefernden bzw. beziehenden Wirtschaftszweigen und Haushaltstypen aufzuteilen. Dabei wurde von der Fiktion ausgegangen, daß der Output eines

³³ Streng definitorisch ist allerdings keine Übereinstimmung der Begriffe „Neuanschaffung von beweglichem Vermögen“ und „Ausrüstungsinvestitionen“ gegeben, da letztere auch Ersatzinvestitionen umfassen.

jeden Verwaltungszweiges aus e i n e m homogenen Gut besteht, bei dessen Herstellung nach e i n e m durch eine spezifische Inputstruktur gekennzeichneten Produktionsprozeß verfahren wird und dessen Verwendung durch e i n e spezifische Verwender-(Output-)struktur gekennzeichnet ist.

Da die staatlichen Funktionsbereiche durch Aggregation der einzelnen Verwaltungszweige gebildet wurden, sind sie durch eine bestimmte Produktmischung (product mix) einerseits sowie durch eine bestimmte Prozeßmischung (process mix) bzw. Verwendermischung andererseits charakterisiert, wobei sich die Mischungsverhältnisse aus den jeweiligen Gewichten (Input- bzw. Outputvolumina) der einzelnen Verwaltungszweige bestimmen³⁴ (siehe auch Schema 5).

Ähnlich wurde bei den öffentlichen Investitionen von der Annahme ausgegangen, daß die Nettoinvestition eines jeden Verwaltungszweiges eine spezifische Branchenstruktur aufweist. Auch hier führt die Aggregation der Verwaltungszweige zu gewogenen Nettoinvestitionsstrukturen der Funktionsbereiche.

Es waren also für jeden Verwaltungszweig getrennt nach Bund, Ländern und Gemeinden die Input- bzw. Outputstrukturen der folgenden Aggregate der Volkswirtschaftlichen Gesamtrechnung empirisch zu bestimmen:

- Vorleistungskäufe von Unternehmen (einschl. der auf Sachkonten verbuchten Personalausgaben)³⁵,
- Vorleistungsverkäufe an Unternehmen,
- Verkäufe an private Haushalte und private Organisationen o. E.,
- Investitionsgüterkäufe von Unternehmen,
- Käufe für die Erstellung selbsterstellter Anlagen (einschl. der auf Sachkonten verbuchten Personalausgaben)³⁶,

Eine vergleichbare Aufteilung der verbleibenden Aggregate, insbesondere der Primärinputs, fällt nicht unter die Fragestellung der herkömmlichen Input-Output-Rechnung. Das gilt vor allem auch für die Realtransfers (Staatsverbrauch), obwohl deren Disaggregation aus vielerlei Gründen geboten erscheint³⁷.

Vor Inangriffnahme der Strukturermittlung stellte sich die Frage, wie die innerhalb der relativ langen Zeitreihe von 1954 bis 1967 zu erwartenden Strukturveränderungen auf der Input- bzw. Outputseite für analytische Zwecke mit hinreichender Genauigkeit erfaßt werden könnten. Jährliche Erhebungen, die Strukturveränderungen vollständig sichtbar gemacht hätten, schieden von vornherein wegen des unvertretbar hohen Arbeitsaufwandes aus.

³⁴ Vgl. hierzu S. 11.

³⁵ Siehe S. 44 und S. 46.

³⁶ Siehe S. 52.

³⁷ Siehe hierzu S. 20 f. und S. 25 f.

Unter der Zielsetzung, den Umfang der Ermittlungen einzuengen, war zunächst eine Analyse der möglichen Strukturverschiebungen vorzunehmen.

Strukturveränderungen auf der Inputseite können unterschiedliche Ursachen haben. Sie können auf eine veränderte Produktmischung (product mix), auf eine veränderte Prozeßmischung (process mix) und auf Faktorsubstitution zurückgehen.

Produktmischungen sind bei den (homogenen) Verwaltungszweigen ex definitione ausgeschlossen; auf der Ebene der Funktionsbereiche werden ihre Veränderungen voll berücksichtigt, da die Funktionsbereiche – wie erwähnt – durch Aggregation der Verwaltungszweige gebildet werden.

Prozeßänderungen und Faktorsubstitutionen können sich in veränderten Strukturen der Primärinputs, der Sekundärinputs sowie in Verschiebungen der Relationen zwischen Primär- und Sekundärinputs niederschlagen.

Strukturverschiebungen zwischen den Primärinputs sowie im Verhältnis von Primär- zu Sekundärinputs sind bereits durch die oben beschriebenen Arbeiten vollständig erfaßt. Schwierigkeiten bereiteten lediglich Strukturveränderungen innerhalb der Sekundärinputs (Vorleistungen).

Bei der Lösung dieses Problems wurden fallweise Entscheidungen getroffen. Informationen, die für alle oder zumindest für mehrere Jahre leicht zugänglich waren, wurden grundsätzlich berücksichtigt. Gab das zur Verfügung stehende Material Hinweise auf wesentliche Strukturverschiebungen im Zeitablauf, so wurde die Entscheidung, ob jährliche Erfassungen durchgeführt werden sollten, aufgrund einer Gegenüberstellung des zu erwartenden Ertrages (Informationsgewinn) und des notwendigen Arbeitsaufwandes gefällt.

Beispielsweise wurden anhand dieses Kriteriums für den Verwaltungszweig Bundeswehr für jedes einzelne Jahr Inputstrukturen erhoben. In anderen Fällen erwies es sich als ausreichend, lediglich eine einmalige Strukturfeststellung (in der Regel für das Jahr 1965) durchzuführen und diese für die übrigen Jahre fortzuschreiben. In gleicher Weise wurde entschieden, wenn die verfügbaren Informationen keine wesentlichen Strukturänderungen erwarten ließen.

Bei der Erfassung von Strukturverschiebungen innerhalb der Investitionsgüterkäufe sowie innerhalb der staatlichen Verkäufe (Struktur der beziehenden Wirtschaftszweige und Haushaltstypen) tauchten ähnliche Probleme wie bei den intermediären Inputs auf. Ein analoges Vorgehen lag daher nahe.

Den nachfolgend beschriebenen Strukturermittlungen wurde die in Übersicht 2 dargestellte Gliederung der Wirtschaftszweige und Haushaltstypen zugrunde gelegt. Die Wirtschaftszweiggliederung deckt sich nahezu vollständig mit der Branchensystematik, die seit 1963 in der Input-Output-Rechnung des RWI verwandt wird³⁸. Wie die letzte Spalte der Übersicht 2 zeigt, läßt sie sich mühelos

Übersicht 2: Systematik der Wirtschaftszweige und Haushaltstypen

Grundsystematik Stat. Bundesamt	Textbezeichnung	Systematik	
		RWI	mittelfr. Prognose- modell
Wirtschaftszweige			
00,055	Landwirtschaft	1	11
005	Forst- und Jagdwirtschaft	2	11
05 ohne 055	Fischerei	3	11
110, 111	Kohlenbergbau	4	12
übrige aus 11	Sonstiger Bergbau	5	12
10	Energie- und Wasserwirtschaft	6	12
205	Mineralölverarbeitung ¹	7	13
230, 234	Eisen- u. Stahlerzeugung, -gießerei	8	14
232, 236	NE-Metallerzeugung, -gießerei	9	14
240	Stahlbau einschl. Waggonbau	10	15
242	Maschinenbau	11	15
246	Schiffbau	12	15
244, 248	Straßen- u. Luftfahrzeugbau	13	15
250	Elektrotechnik	14	16
252, 254	Feinmechanik u. Optik	15	16
238, 239	Stahlverformung; Schlosserei ²	16a	14
256	Herstellung von EBM-Waren	16b	16
258	Musikinstrumente, Sportgeräte ³	17	16
200	Chemische Industrie	18	13
210, 215	Kunststoff-, Gummi-, Asbestverarbeitung	19	13
220	Steine, Erden, Grobkeramik	20	13
224, 227	Feinkeramik, Glasindustrie	21	13
260, 261, 264	Holzbe- u. -verarbeitung, Papiererzeug.	22	17
265, 268	Papierverarbeitung, Druckerei	23	17
275	Textilgewerbe	24	17
270, 271, 272	Leder	25	17
276, 279	Bekleidungsgewerbe, Polsterei	26	17
28, übrige aus 29	Nahrungsmittelgewerbe	27	18
293, 294, 295, 29800	Getränke	28	18
297	Tabakverarbeitung	29	18
30, 31	Baugewerbe	30	19
40, 41, 42	Großhandel, Handelsvermittlung	31	20
43	Einzelhandel	32	20
507	Bundespost	33	21
5000	Bundesbahn	34	21
5005	Übrige Bahnen	35	21
502, 503	Schifffahrt	36	21
übrige aus 5	Straßen- u. Luftverkehr ⁴	37	21
6	Banken u. Versicherungen	38	22
—	Wohnungsnutzung	39	22
700	Hotels u. Gaststätten	40	22
70, 71	Übrige Dienstleistungen	41	22
Haushaltstypen			
85	Unternehmerhaushalte	71	91
85	Arbeitnehmerhaushalte	72	92
85	Rentnerhaushalte	73	93
80	Private Organisationen o. E.	64	94

¹ Einschl. Kohlenwertstoffindustrie. – ² Einschl. Ziehereien, Kaltwalzwerke, Oberflächenveredelung; Schweißerei, Schleiferei, Schmiederei. – ³ Einschl. Spiel- und Schmuckwaren. – ⁴ Einschl. Spedition, Lagerei, Verkehrsvermittlung, Transport in Rohrleitungen.

in die dem mittelfristigen Prognosemodell für die Bundesrepublik Deutschland zugrundeliegende 12er-Systematik überführen. Neben dem Vorteil wesentlich höherer Aussagefähigkeit bot die tiefere Disaggregation die Möglichkeit, die Ergebnisse dieser Arbeiten in die Input-Output-Rechnung des RWI zu integrieren.

Die Abgrenzung der Branchen erfolgte anhand der Grundsystematik der Wirtschaftszweige des Statistischen Bundesamtes³⁹. Von dieser institutionellen Zuordnung wurde jedoch insofern abgewichen, als in den Fällen, in denen die Güter ihre branchenmäßige Herkunft nicht erkennen ließen, funktionell zugeordnet wurde. Diese Notwendigkeit ergab sich aus dem Umstand, daß die im Produktionsbereich des Staates eingesetzten Faktoren ausschließlich von der Inputseite her erfaßt wurden.

Die genannte Grundsystematik der Wirtschaftszweige läßt militärische Güter unberücksichtigt. Ihre Zuordnung erfolgte nach den gleichen Kriterien⁴⁰ wie bei der vom Statistischen Bundesamt im Auftrage der EWG erstellten „Input-Output-Tabelle für die Bundesrepublik Deutschland einschließlich Berlin (West)“ für das Jahr 1960⁴¹.

Die Untergliederung des Sektors Private Haushalte entspricht derjenigen des „Mittelfristigen Prognosemodells“. Die Zuordnung der staatlichen Verkäufe auf Haushaltstypen wurde nach institutionellen Kriterien vorgenommen.

Die Ermittlung der Input- bzw. Outputstrukturen bestand in der Auswertung von Primär- und Sekundärmaterial (Schema 5). Im einzelnen wurden die folgenden Quellen herangezogen:

- Haushaltspläne und Haushaltsrechnungen,
- Finanzstatistik des Statistischen Bundesamtes,
- Statistische Jahrbücher für die Bundesrepublik Deutschland, lfd. Jgg.,
- Unveröffentlichte Spezialstatistiken,
- Schriftliche und mündliche Befragung zahlreicher Behörden und Institutionen,
- Auswertung behördeninterner Unterlagen (Rechnungsbelege, Haushaltsüberwachungslisten, Kostenrechnungen u. a. m.).

Angesichts der Größe der statistischen Grundgesamtheit (Bund, 11 Länder und Stadtstaaten, 25 483 Gemeinden und Gemeindeverbände⁴²) konnten die

³⁸ Vgl. B. Filusch, Versuch einer Input-Output-Rechnung für die Bundesrepublik Deutschland. „Mitteilungen des Rheinisch-Westfälischen Instituts für Wirtschaftsforschung“, Essen, Jg. 14 (1963), S. 33 ff., besonders S. 46 f.

³⁹ Statistisches Bundesamt, Systematik der Wirtschaftszweige, Grundsystematik mit Erläuterungen. Stuttgart - Mainz 1961.

⁴⁰ Nähere Angaben stellte das Statistische Bundesamt zur Verfügung.

⁴¹ Vgl. H. Bartels, G. Hanisch und W. Lauckner, Bericht über die Berechnung von Input-Output-Tabellen 1960 für die Bundesrepublik Deutschland. „Statistische Informationen“, Brüssel, Jg. 1964, Nr. 3, S. 5 - 38.

⁴² Fortgeschriebener Stand am 30. Juni 1966.

Ermittlungen nur bei einer geringen Zahl von Gebietskörperschaften (Bund, drei repräsentativ ausgewählte Länder und ein Stadtstaat sowie 30 Gemeinden und Gemeindeverbände) durchgeführt werden.

Die Haushaltspläne bzw. -rechnungen boten insbesondere für den Bereich der sog. Sachausgaben eine Fülle von Informationen, die für alle Verwaltungszweige eine weitgehende Aufteilung auf Branchen unmittelbar zuließ. Bei den „Sachausgaben“ handelt es sich um die laufenden Käufe von Gütern und Diensten, die zur Durchführung der reinen Verwaltungstätigkeit notwendig sind. Hierunter fallen beispielsweise Ausgaben für Schreibmaterial, Porti, Telefongebühren, Bewirtschaftungskosten der Gebäude, Betriebskosten für Kraftfahrzeuge und Reisekosten. Diese Angaben kehren Jahr für Jahr in den Haushaltsplänen wieder, so daß eine jährliche Erfassung leicht durchzuführen war. Dabei wurde für Länder und Gemeinden der Anteil der „Sachausgaben“ an den gesamten laufenden Käufen eines Verwaltungszweiges stichprobenmäßig aus den Haushaltsrechnungen der ausgewählten Erhebungseinheiten gewonnen.

Für den restlichen (größeren) Teil der laufenden Käufe boten die Haushaltspläne nur bei bestimmten Verwaltungszweigen brauchbare Informationen (Krankenanstalten, Polizei, Schlachthöfe, teilweise auch Verteidigung u. a.). Im Bereich der Investitionen lieferten sie detaillierte, aber nicht hinreichende Hinweise auf die Struktur der Ausrüstungen.

Bei der Aufteilung der staatlichen Verkäufe gaben die Haushaltspläne nur über einzelne Verwaltungszweige Auskunft, da aus der Art der Einnahmen nur selten (Hafengebühren, Gebühren des Veterinärwesens) auf die leistungsempfangenden Branchen bzw. Haushaltstypen geschlossen werden konnte.

Die Finanzstatistik des Statistischen Bundesamtes lieferte in diesem Stadium der Arbeit – nach Verwaltungszweigen getrennt – lediglich Informationen über die Gewichte der zu den laufenden Käufen gehörenden Ausgaben für die Unterhaltung und Instandsetzung von unbeweglichem Vermögen sowie für die Aufspaltung der Investitionen in Bauten und Ausrüstungen. Die Strukturen dieser Untergruppen als solche wurden durch primärstatistische Ermittlungen, bei den Ausrüstungen – wie erwähnt – teilweise auch aus den Haushaltsplänen gewonnen.

In Ermangelung anderer primär- und sekundärstatistischer Unterlagen wurden die Statistischen Jahrbücher des Statistischen Bundesamtes⁴³ herangezogen. In erster Linie lieferten sie Indikatoren (Beiträge der Wirtschaftsbereiche zum Bruttoinlandsprodukt, Bestand an Kraftfahrzeugen nach Wirtschaftszweigen, deutsche Studierende nach Beruf des Vaters u. a.) für die Aufteilung des Großteils der staatlichen Verkäufe.

⁴³ Statistisches Bundesamt, Statistisches Jahrbuch für die Bundesrepublik Deutschland. Stuttgart - Mainz 1954 und folgende Jahre.

Unveröffentlichte Spezialstatistiken (Unterlagen des Bundesministeriums für Verteidigung sowie des Bundesamtes für Wehrtechnik und Beschaffung) wurden vor allem bei der branchenmäßigen Untergliederung der militärischen Beschaffungen ausgewertet.

Da in den meisten Fällen das Sekundärmaterial zur vollständigen Bestimmung der Input- bzw. Outputstrukturen nicht ausreichte, wurden zusätzlich umfangreiche Primärerhebungen durchgeführt. Die schriftliche und mündliche Befragung zahlreicher Behörden und Institutionen sowie die Auswertung behördeninterner Unterlagen dienten in erster Linie der Untergliederung derjenigen Haushaltspositionen (Titel bzw. Haushaltsstellen), bei denen die in den Haushaltsplänen enthaltenen Informationen eine branchenmäßige Aufteilung nicht zuließen. Bei relativ homogener Güterstruktur eines Titels genügten in der Regel mündliche Befragungen, bei breiter Güterstreuung mußten dagegen entweder schriftliche Auskünfte eingeholt oder an Ort und Stelle Verwaltungsunterlagen wie Rechnungsbelege, Haushaltsüberwachungslisten, Kostenrechnungen u. ä. – bei umfangreichem Material in Form von Stichproben – ausgewertet werden. Bei diesen Erhebungen fiel auch die Verteilung der auf Sachkonten verbuchten Personalausgaben auf Verwaltungszweige an.

Die wenigen Lücken, die nach Auswertung aller verfügbaren Quellen noch verblieben, wurden durch eigene Schätzungen gefüllt.

Ein Sonderproblem bestand in der Ermittlung der staatlichen Inanspruchnahme von Leistungen des Handels- und Güterverkehrsgewerbes. Da Input-Output-Tabellen gewöhnlich auf der Basis von ab-Werk-Preisen berechnet werden, ergibt sich bei Erfassung der Güterströme von der Inputseite her die Notwendigkeit, die Handels- und Güterverkehrsleistungen aus den Estandspreisen des Verwenders zu eliminieren⁴⁴. Diese Bereinigung wurde – wie allgemein üblich – mit Hilfe von branchenindividuellen Handels- bzw. Transportspannen vorgenommen.

Die Handelsspannen wurden getrennt nach Groß- und Einzelhandel aus den gütergruppenspezifischen Rohertragsquoten der Groß- und Einzelhandelsstatistik⁴⁵ unter Berücksichtigung von handelsüblichen Behördenrabatten errechnet. Die modifizierten Rohertragsquoten wurden mit den ebenfalls gütergruppenspezifischen, primärstatistisch erhobenen Bezugswegen (ab Hersteller, Großhandel und Einzelhandel) gewichtet. Analog wurden die Leistungen der Bücher-, Zeitschriften- und Zeitungsverlage mit Hilfe von Verlagsspannen berücksichtigt.

Bei der Berechnung der Transportspannen wurde auf eine Forschungsarbeit aus dem Institut für Verkehrswissenschaft an der Universität Münster⁴⁶ zurück-

⁴⁴ Zur allgemeinen Problematik dieser Frage siehe J. Schumann, a.a.O., S. 19 f.

⁴⁵ Vgl. hierzu zuletzt Statistisches Jahrbuch für die Bundesrepublik Deutschland 1971. Stuttgart und Mainz 1971, S. 263, 267.

Schema 6: Darstellung der gütermäßigen Verflechtung des Staates mit der Volkswirtschaft

an → von		Zwischennachfrage (Vorleistungen)					Endnachfrage				Bruttoproduktionswert		
Sekundäre Inputs (Vorleistungen)	Unternehmen	Staat ¹	Sozialversicherung	Private Organisationen o. E.	privater Verbrauch	Realtransfers an Unternehmen, Staat u. priv. Haushalte	Investitionen		Zellensummen				
	entgeltlich	entgeltlich	entgeltlich	entgeltlich	entgeltlich	unentgeltlich	entgeltlich	entgeltlich					
	1 41	42 53	54	64	71 . . . 73	80	1 . . . 41	42 . . . 53					
Primäre Inputs	Unternehmen		Käufe des Staates v. Unternehm.						Staatl. Investitions-güterkäufe				
	Staat ¹	Verkäufe f. d. lfd. Prod. d. Unternehm.	Verkäufe f. d. lfd. Prod. d. Sozialvers.	Verkäufe f. d. lfd. Prod. d. pr. O. o. E.	Verkäufe f. d. privaten Verbrauch	Realtransfers	n. d.		Selbst-erstellte Anlagen (85)	n. d.			
	Sozialversicherung												
	Private Organ. o. E.		Käufe des Staates v. pr. O. o. E.										
Bruttoproduktionswert	Abschreibungen		Abschreibungen										
	indir. Steuern ./ Subvent.		indir. Steuern (Staat an Staat)										
	Löhne		Löhne d. öffentl. Bediensteten										
	Eink. a. Unternehm.-tätigk. u. Verm.		n. d.										
Bruttoproduktionswert		Spaltensummen										n. d. = nicht definiert — ¹ Nur Gebietskörperschaften	

gegriffen. Diese Untersuchung enthält für die Verkehrsträger Binnenschifffahrt, Eisenbahnen, gewerblicher Güterfernverkehr und Werksfernverkehr gütergruppenspezifische Frachteinnahmen für die Jahre 1954 bis 1956. Die hieraus für das 1956⁴⁷ entnommenen Angaben wurden durch Schätzungen für die Leistungen des Güternahverkehrs ergänzt und zu den jeweiligen Branchenumsätzen⁴⁸ in Beziehung gesetzt. Da neueres nach Gütergruppen differenziertes Zahlenmaterial auf Wertbasis nicht vorlag, wurden die so berechneten Transportspannen – jedoch unter Berücksichtigung der Substitution zwischen Straße und Schiene – für den gesamten Untersuchungszeitraum konstant gehalten.

Der Tabellenteil enthält die nach den vorausgehend beschriebenen Methoden berechneten Zahlen für die Jahre 1954 bis 1959 (Bundesrepublik Deutschland ohne Saarland und Berlin [West]) und 1960 bis 1967 (Bundesrepublik Deutschland einschl. Saarland und Berlin [West]) in dreidimensionaler Gliederung:

- nach Staatsebenen (Bund, Länder, Gemeinden),
- nach staatlichen Funktionsbereichen⁴⁹,
- nach liefernden bzw. empfangenden Branchen und Haushaltstypen.

Es sind jeweils Entstehung (Input) und Verwendung (Output) der laufenden Produktion sowie die Herkunft der Investitionsgüter dargestellt. Die Einordnung in die Input-Output-Tabelle ist aus Schema 6 zu ersehen⁵⁰.

⁴⁶ R. Funck, *Verkehr und Volkswirtschaftliche Gesamtrechnung*. (Forschungen aus dem Institut für Verkehrswissenschaft, Bd. 14.) Göttingen 1961.

⁴⁷ Ebenda, Tabelle 4 nach S. 48, Tabelle 3 nach S. 40 sowie Tabellen im Anhang S. 13/14*, S. 19/20*.

⁴⁸ Vgl. Statistisches Jahrbuch für die Bundesrepublik Deutschland 1959, S. 175.

⁴⁹ Der Funktionsbereich 3 (Verteidigung) enthält nur die entsprechenden Gütertransaktionen des Bundes. Die Tabellen für die relativ unbedeutenden Funktionsbereiche 4, 6 und 11 wurden aus Platzgründen nicht aufgeführt. Die entsprechenden Ergebnisse sind jedoch in der Gesamttabelle (1 - 12) enthalten.

⁵⁰ Der Aufbau dieses Input-Output-Schemas entspricht weitgehend dem des Schemas 4. Vgl. S. 38.

Literaturverzeichnis

- Arbeitsgruppe Wegekosten im Bundesverkehrsministerium: Bericht über die Kosten der Wege, des Eisenbahn-, Straßen- und Binnenschiffverkehrs in der BRD. (Schriftenreihe des Bundesministeriums für Verkehr, Heft 34.) Bad Godesberg o. J.
- Bartels, Hildegard: Das Einkommenskonto für den Staat in den Volkswirtschaftlichen Gesamtrechnungen. „Wirtschaft und Statistik“, Stuttgart und Mainz, Jg. 1955, S. 119
- G. Hanisch und W. Lauckner: Bericht über die Berechnung von Input-Output-Tabellen 1960 für die Bundesrepublik Deutschland. „Statistische Informationen“, Brüssel, Jg. 1964, Nr. 3, S. 5
 - K. H. Raabe, D. Schörry und Mitarbeiter: Die Neuberechnung des Sozialprodukts für die BRD. „Wirtschaft und Statistik“, Jg. 1957, S. 123
 - und I. Sievers: Der Staat als Teil der Volkswirtschaft. „Wirtschaft und Statistik“, Jg. 1961, S. 133
- Bombach, Gottfried: Staatshaushalt und Volkswirtschaftliche Gesamtrechnung. „Finanzarchiv“, Tübingen, N. F. Bd. 17 (1956/57), S. 344
- EWG: Die Einnahmen und Ausgaben der öffentlichen Verwaltung in den Ländern der EWG. (EWG-Studien, Reihe Wirtschaft und Finanzen, Nr. 2.) Brüssel 1964
- Filusch, Bernhard: Versuch einer Input-Output-Rechnung für die Bundesrepublik Deutschland. „Mitteilungen des Rheinisch-Westfälischen Instituts für Wirtschaftsforschung“, Essen, Jg. 14 (1963), S. 33
- Forte, Francesco und J. M. Buchanan: Die Bewertung öffentlicher Leistungen (1961). Aus dem Englischen übersetzt von J. Waverijn. Abgedruckt in: Finanztheorie, hrsg. von H. C. Recktenwald. (Neue Wissenschaftliche Bibliothek, Bd. 33.) Köln und Berlin 1969, S. 268
- Funck, Rolf: Verkehr und Volkswirtschaftliche Gesamtrechnung. (Forschungen aus dem Institut für Verkehrswissenschaft, Bd. 14.) Göttingen 1961
- Gehrig, Gerhard: Input-Output-Tabellen und Koeffizienten für 1961 bis 1964. Ein Beitrag zur Erstellung eines mittelfristigen Prognosemodells für die Bundesrepublik Deutschland. (Input-Output-Studien, Bd. 11. Hrsg. vom Ifo-Institut für Wirtschaftsforschung.) München 1969
- Graaf, Johannes de Villiers: Theoretical Welfare Economics. Cambridge 1957
- Hamer, Günter: Revision der Volkswirtschaftlichen Gesamtrechnungen. „Wirtschaft und Statistik“, Jg. 1970, S. 57
- Head, John G.: Public Goods and Public Policy. „Public Finance“, The Hague, Vol. 17 (1962), S. 197
- und C. S. Shoup: Public Goods, Private Goods and Ambiguous Goods. „The Economic Journal“, London, Vol. 79 (1969), S. 567
- Hedtkamp, Günter: Bestimmungsgründe für Umfang und Struktur der öffentlichen Ausgaben. In: Beiträge zur Theorie der öffentlichen Ausgaben. Hrsg. von H. Timm und H. Haller. (Schriften des Vereins für Socialpolitik, N. F. Bd. 47.) Berlin 1967, S. 66

- Helmstädter, Ernst, W. Krelle und Mitarbeiter: Entwurf eines Forschungsplans für ein mittelfristiges Prognosemodell für die Volkswirtschaft der Bundesrepublik Deutschland. Berlin Dezember 1966 (unveröffentlichtes Manuskript)
- Herrmann, Fritz B. W. von: Staatswirtschaftliche Untersuchungen. Hrsg. von G. von Mayer und K. Helfferich. 2. Aufl. München 1870
- Ifo-Institut für Wirtschaftsforschung: Input-Output-Tabellen für die westdeutsche Volkswirtschaft mit vorläufigen Ergebnissen für 1961. München 1964
- Kirner, Wolfgang: Zeitreihen für das Anlagevermögen der Wirtschaftsbereiche in der Bundesrepublik Deutschland. (DIW-Beiträge zur Strukturforoschung, H. 5.) Berlin 1968
- Komarnicki, Johann und K.-H. Neuhaus: Die Einordnung des Staates in die Input-Output-Rechnung. „Mitteilungen des Rheinisch-Westfälischen Instituts für Wirtschaftsforschung“, Berlin, Jg. 20 (1969), S. 217
- Die Aufstellung von Input-Output-Tabellen für Funktionsbereiche des Staatssektors der Bundesrepublik. „Mitteilungen des Rheinisch-Westfälischen Instituts für Wirtschaftsforschung“, Jg. 21 (1970), S. 1
- Krelle, Wilhelm: Volkswirtschaftliche Gesamtrechnung einschließlich input-output-Analyse mit Zahlen für die Bundesrepublik Deutschland. Berlin 1959
- Kuznets, Simon: Government Product and National Income. In: *Income and Wealth, Series I*, ed. by E. Lundberg. (International Association for Research in Income and Wealth.) Cambridge 1951, S. 178
- National Income and Its Composition, 1919 - 1938. New York 1941, repr. 1954, Vol. 1
- Leontief, Wassily: Die Methode der Input-Output-Analyse. „Allgemeines Statistisches Archiv“, München, Bd. 36 (1952), S. 153
- The Structure of American Economy, 1919 - 1939. An Empirical Application of Equilibrium Analysis. 3. Aufl. New York 1960
- Menger, Carl: Grundsätze der Volkswirtschaftslehre. 2. Aufl. Wien - Leipzig 1923
- Mishan, Edward J.: The Relationship between Joint Products, Collective Goods, and External Effects. „Journal of Political Economy“, Chicago (Ill.), Vol. 77 (1969), S. 329
- Musgrave, Richard A.: Finanztheorie (1959). Aus dem Englischen übersetzt von Lore Kullmer. Tübingen 1966
- A Multiple Theory of Budget Determination. „Finanzarchiv“, N. F., Bd. 17 (1956/57), S. 333
- Neumark, Fritz: Artikel Steuer I: Theorie der Besteuerung. Handwörterbuch der Sozialwissenschaften, Bd. 10. Stuttgart, Tübingen und Göttingen 1959, S. 93
- OEEC: A Standardized System of National Accounts. 1958 Edition Paris 1959
- Ohlsson, Ingvar: Treatment of Government Economic Activity in the National Accounts. In: *Income and Wealth, Series III*, ed. by N. Gilbert. (International Association for Research in Income and Wealth.) Cambridge 1953, S. 224
- Rehlen, Wiltrud: Der Staat in der Volkswirtschaftlichen Gesamtrechnung. In: W. Krelle, Volkswirtschaftliche Gesamtrechnung für die Bundesrepublik Deutschland. Einzelberechnungen. Berlin 1960, S. 218
- Roskamp, Karl W.: Fiscal Policy and Effects of Government Purchases: An Input-Output-Analysis. „Public Finance“, The Hague, Vol. 24 (1969), S. 33
- Samuelson, Paul A.: Reine Theorie der Staatsausgaben und Besteuerung (1966). Aus dem Englischen übersetzt von H. Hanusch. Abgedruckt in: Finanztheorie, hrsg. von H. C. Recktenwald. (Neue Wissenschaftliche Bibliothek, Bd. 33.) Köln und Berlin 1969, S. 159
- The Pure Theory of Public Expenditure. „Review of Economics and Statistics“, Cambridge (Mass.), Vol. 36 (1954), S. 387

- Schmidt, Kurt: Zur Geschichte der Lehre von den Kollektivbedürfnissen. In: Systeme und Methoden in den Wirtschafts- und Sozialwissenschaften, E. v. Beckerath zum 75. Geburtstag. Hrsg. von N. Kloten, W. Krelle, H. Müller und F. Neumark. Tübingen 1964, S. 335
- Schumacher, H.: Das Input-Output-System des Statistischen Amtes der Europäischen Gemeinschaften. „Statistische Informationen“, Brüssel, 1964, No. 2, S. 13
- Schumann, Jochen: Input-Output-Analyse. (Ökonometrie und Unternehmensforschung, Vol. X.) Berlin - Heidelberg - New York 1968
- Stäglin, Reiner und H. Wessels: Input-Output-Tabellen und Input-Output-Analysen für die Bundesrepublik Deutschland. (DIW-Beiträge zur Strukturforschung, Heft 6.) Berlin 1969
- Statistisches Bundesamt: Haushaltswirtschaft von Bund, Ländern und Gemeinden, II. Jahresabschlüsse. (Fachserie L: Finanzen und Steuern, Reihe 1.) Stuttgart und Mainz 1953 und folgende Jahre
- Statistisches Jahrbuch für die Bundesrepublik Deutschland. Stuttgart - Mainz 1954 und folgende Jahre
 - Systematik der Wirtschaftszweige, Grundsystematik mit Erläuterungen. Stuttgart - Mainz 1961
 - „Wirtschaft und Statistik“, Stuttgart und Mainz, Jg. 1964 und folgende Jahre
 - Schlagwortverzeichnis zur Statistik der Staatsfinanzen. Neufassung 1966 (unveröffentlichte Hektographie)
 - Richtlinien zur Statistik der Staatsfinanzen, Neufassung 1963, berichtigter Nachdruck 1967. (Unveröffentlichte Hektographie)
- Stone, Richard und I. E. G. Utting: The Relationship between Input-Output-Analysis and National Accounting. In: Input-Output-Relations, Proceedings of a Conference on Inter-Industrial Relations held at Driebergen (Holland). Hrsg. von The Netherlands Economic Institute. Leiden 1953
- Überla, Karl: Faktorenanalyse. Berlin - Heidelberg - New York 1968
- United Nations, Department of Economic and Social Affairs: A System of National Accounts. (Studies in Methods, Series F, No. 2, Rev. 3.) New York 1968

Tabellenanhang

**Verflechtungstabellen für die Bundesrepublik Deutschland
nach Aufgabenbereichen und Branchen 1954-1967
(Mill. DM, in jeweiligen Preisen)**

Inhalt des Tabellenanhanges

Alle Funktionsbereiche 1 - 12 (42 - 53) in der Reihenfolge der Jahre 1954 bis 1967*	68
Funktionsbereich 1: Allgemeine Verwaltung (42) in der Reihenfolge der Jahre 1954 bis 1967	96
Funktionsbereich 2: Justiz und Polizei (43) in der Reihenfolge der Jahre 1954 bis 1967	124
Funktionsbereich 3: Verteidigung (44) in der Reihenfolge der Jahre 1954 bis 1967 ..	152
Funktionsbereich 5: Verkehr und Bauwesen (46) in der Reihenfolge der Jahre 1954 bis 1967	180
Funktionsbereich 7: Landwirtschaft und Ernährung (48) in der Reihenfolge der Jahre 1954 bis 1967	208
Funktionsbereich 8: Wissenschaft und Bildung (49) in der Reihenfolge der Jahre 1954 bis 1967	236
Funktionsbereich 9: Soziale Maßnahmen (50) in der Reihenfolge der Jahre 1954 bis 1967*	264
Funktionsbereich 10: Öffentliches Gesundheitswesen (51) in der Reihenfolge der Jahre 1954 bis 1967	292
Funktionsbereich 12: Kommunale Einrichtungen (53) in der Reihenfolge der Jahre 1954 bis 1967	320

* Tabelle 1962: Die Abweichungen gegenüber den bereits früher veröffentlichten Länderzahlen resultieren aus der Beseitigung eines Rechenfehlers (s. J. Komarnicki und K.-H. Neuhaus, Die Aufstellung von Input-Output-Tabellen für Funktionsbereiche des Staatssektors der Bundesrepublik, a.a.O., S. 20 f., 32 f.).

ALLE FUNKTIONSBEREICHE 1 - 12 (42 - 53)												
	Leistungsentstehung				Leistungsverwendung				Investitionen			
	Bund	Länder	Gemein- den	Insges.	Bund	Länder	Gemein- den	Insges.	Bund	Länder	Gemein- den	Insges.
Landwirtschaft	26,7	31,2	97,9	155,8	7,1	35,2	40,3	82,6	0,0	5,1	18,5	23,7
Forst- und Jagdwirtschaft	11,1	1,3	3,2	15,6	0,1	1,3	3,4	4,8	0,0	0,0	3,5	33,5
Fischerei	0,0	1,4	3,0	4,4	0,1	2,1	2,6	4,8	0,0	0,0	3,0	0,0
Kohlenbergbau	183,2	58,6	54,2	296,0	4,3	3,5	7,3	15,1	0,0	0,0	3,0	0,0
Sonstiger Bergbau	0,5	12,6	2,3	15,4	3,5	7,7	1,6	12,8	0,0	0,0	3,0	0,0
Energie- und Wasserversorgung	197,7	58,0	204,2	459,9	5,1	7,8	7,2	20,1	0,0	0,0	3,0	0,0
Mineralölverarbeitung	35,4	44,0	78,3	157,7	3,9	2,5	5,6	12,0	0,0	0,0	3,0	0,0
Eisen- und Stahlzeugung	16,9	6,2	2,1	25,2	1,9	4,4	16,2	22,5	0,0	0,0	3,0	0,0
NE-Metallerzeugung und -gießerei	5,3	1,0	2,3	8,6	0,6	0,7	1,8	3,1	0,0	0,0	2,6	4,3
Stahlbau einsch. Waggonbau	34,1	4,9	2,8	41,8	0,6	1,6	3,4	5,6	0,8	76,7	27,6	27,6
Maschinenbau	133,7	31,1	23,7	188,6	2,6	8,1	19,5	30,2	6,0	43,7	31,3	108,8
Schiffbau	41,3	0,5	0,0	41,8	1,1	4,2	1,1	6,4	2,1	5,5	1,1	119,1
Straßen- und Luftfahrzeugbau	314,5	20,4	47,6	382,4	12,6	4,3	10,7	27,6	10,7	18,6	25,4	55,7
Elektrotechnik	231,1	42,7	30,8	304,6	3,2	5,9	13,1	22,2	6,0	48,9	80,6	135,4
Feinmechanik und Optik	11,9	12,9	3,1	27,8	0,9	0,8	2,0	3,7	1,2	10,4	11,8	23,4
Stahlverformung, Schlosserei ²	87,5	0,0	33,2	120,7	0,1	8,1	3,8	12,0	2,3	12,9	23,1	35,3
Herstellung von EBM-Waren ³	167,1	29,1	48,8	245,0	0,3	14,5	6,8	21,6	4,3	7,7	29,6	41,6
Musikinstrumente, Sportgeräte	2,5	1,5	2,9	6,9	0,1	2,6	0,8	3,5	0,0	0,5	11,8	12,2
Chemische Industrie	26,7	102,0	126,2	254,9	15,9	5,2	11,2	32,3	4,3	0,0	31,6	35,9
Kunststoff-, Gummi, Asbestverarbeitung	12,1	8,1	18,3	38,5	4,3	3,9	3,0	11,2	0,2	0,8	9,2	10,2
Feinkeramik, Glasindustrie	8,9	1,5	17,8	42,2	0,3	4,5	6,5	11,3	0,0	2,8	26,4	29,1
Steine, Erden, Gipsverarbeitung	26,7	3,4	5,6	35,8	0,1	1,4	3,0	4,5	0,3	0,2	35,4	39,9
Holzbe- u. -verarbeitung, Papierzeugung	359,4	31,1	49,5	450,0	5,1	3,4	8,8	17,3	3,9	8,5	70,1	82,6
Papierverarbeitung, Druckerei	98,5	25,4	14,6	263,8	0,4	5,2	6,7	12,3	0,1	2,4	5,4	2,8
Textilgewerbe	74,3	25,4	14,6	114,4	0,1	3,3	8,2	11,6	2,8	1,6	4,4	8,8
Leder	11,2	5,0	3,2	19,4	0,1	1,3	2,9	4,3	0,7	0,6	0,2	1,5
Bekleidungs- u. Polsterei	72,4	17,3	8,6	98,3	0,1	4,7	5,8	10,6	3,5	2,1	1,1	6,6
Nahrungsmittelgewerbe	104,2	111,3	70,4	285,9	1,3	43,0	103,0	147,3	0,0	0,0	3,1	0,1
Getränke	21,7	1,3	6,9	29,9	0,1	5,5	4,9	10,5	0,0	0,0	0,0	0,0
Tabakverarbeitung	0,0	0,0	0,8	0,8	0,1	0,8	5,3	6,4	0,0	0,0	3,0	0,0
Baugewerbe	1584,2	174,9	341,5	2100,6	1,2	15,9	41,0	58,1	34,4	378,4	163,6	2362,4
Großhandel, Handelsvermittlung	307,1	31,7	109,1	447,9	0,3	16,1	30,3	46,9	6,3	6,5	63,0	76,0
Einzelhandel	111,6	35,7	50,1	197,5	0,3	20,6	42,3	63,4	3,0	6,0	38,9	48,0
Bundespost	147,6	114,0	72,1	333,7	10,1	2,5	6,2	18,8	0,1	0,0	0,0	0,1
Bundesbahn	116,4	60,6	44,1	221,0	9,3	2,6	5,8	17,6	0,3	1,7	6,1	8,1

Übrige Bahnen	35	2,6	1,6	0,5	4,8	0,0	0,0	0,0	0,3	0,0	0,0	0,1	0,1	35
Straßen- und Luftverkehr	36	12,5	5,5	3,7	21,7	33,5	22,4	2,4	28,3	0,0	0,1	0,7	0,8	36
Banken und Versicherungen	37	324,4	46,9	78,2	449,4	3,5	10,2	22,9	36,6	0,7	1,6	9,5	11,8	37
Wohnungsnutzung	38	118,8	147,6	70,2	336,7	0,4	5,0	11,9	17,3	0,0	0,0	0,0	0,0	38
Hotels und Gaststätten	39	0,0	0,0	0,0	0,0	0,0	27,6	159,0	186,6	0,0	0,0	0,0	0,0	39
Übrige Dienstleistungen	40	28,0	28,6	13,5	70,2	3,5	15,4	5,7	21,6	0,0	0,0	0,0	0,0	40
	41	450,2	416,5	280,0	1146,8	21,7	49,7	75,0	146,4	0,9	30,0	88,7	119,6	41
Käufe/Verkäufe von/zu Unternehm., insg.	1-41	5530,0	1812,7	2119,6	9462,2	160,0	382,5	720,0	1282,5	410,1	679,6	2380,0	3469,7	1-41
Verleistungen von priv. Organisationen o.E.	64	0,0	30,0	330,0	360,0									64
Verleistungskäufe insgesamt	1-64	5530,0	1842,7	2449,6	9822,2									1-64
Abschreibungen	91	60,0	160,7	360,0	580,7									91
indirekte Steuern (Staat an Staat)	92	10,0	19,9	40,0	69,9									92
Löhne (Beitrag zum Nettoinlandsprodukt)	93	1880,0	2291,2	2960,0	10131,2									93
Beitrag zum Bruttoinlandsprodukt	91-93	1990,0	5471,8	3360,0	10781,8									91-93
Verkäufe an die Sozialversicherung	54					0,0	140,0	400,0	540,0					54
Verkäufe an priv. Organisationen o.E.	64					0,0	12,9	7,0	19,9					64
Verleistungserlöse insgesamt	1-64					160,0	535,4	1127,0	1822,4					1-64
Verkäufe an Unternehmerhaushalte	71					0,0	36,3	97,7	134,0					71
Verkäufe an Arbeitnehmerhaushalte	72					10,0	72,6	318,7	401,3					72
Verkäufe an Rentnerhaushalte	73					0,0	41,0	156,6	197,6					73
Verkäufe für den priv. Verbrauch insges.	71-73					10,0	149,9	573,0	732,9					71-73
Realtransfers („Staatsverbrauch“)	80					7310,0	6619,2	4090,0	18019,2					80
selbst erstellte Anlagen	85					0,0	10,0	20,0	30,0	0,0	10,0	20,0	30,0	85
Endnachfrage insgesamt	71-85					7320,0	6779,1	4683,0	18782,1					71-85
Investitionen insgesamt	1-85									410,1	689,6	2400,0	3499,7	1-85
Bruttoproduktionswert	1-93	7480,0	7314,5	5810,0	20604,5	7480,0	7314,5	5810,0	20604,5					1-93
	1-85													1-85

ALLE FUNKTIONSBEREICHE 1 - 12 (42 - 53)												
Leistungsentstehung					Leistungsverwendung				Investitionen			
	Bund	Länder	Gemein- den	Insges.	Bund	Länder	Gemein- den	Insges.	Bund	Länder	Gemein- den	Insges.
Landwirtschaft	37.7	32.1	109.9	179.8	8.7	38.4	43.2	90.3	0.0	6.4	25.3	31.7
Forst- und Jagdwirtschaft	9.3	1.2	3.5	14.0	0.1	1.3	3.6	4.9	0.0	0.0	50.2	50.2
Fischerei	0.0	1.4	3.4	4.7	0.1	2.0	2.9	5.0	0.0	0.0	0.0	0.0
Kohlenbergbau	151.5	64.9	60.4	276.8	4.7	3.9	8.5	17.1	0.0	0.0	3.0	3.0
Sonstiger Bergbau	0.6	11.3	2.7	14.6	4.0	9.2	1.9	15.1	0.0	0.0	0.0	0.0
Energie- und Wasserwirtschaft	167.5	66.1	223.7	457.3	5.7	7.2	8.3	21.2	0.0	0.0	0.0	0.0
Mineralölverarbeitung	57.4	49.9	85.9	193.2	4.3	2.7	6.3	13.3	0.0	0.0	0.0	0.0
Eisen- und Stahlzeugung, -gießerei	14.5	5.7	2.4	22.5	2.0	4.5	18.9	25.4	0.0	5.0	3.1	5.1
NE-Metallerzeugung und -gießerei	4.9	1.2	2.5	8.6	0.7	1.7	2.0	3.4	0.0	0.0	36.8	36.8
Stahlbau einschl. Waggonbau	29.9	5.7	3.2	38.8	0.7	1.7	4.0	6.4	2.3	88.5	39.9	130.7
Maschinenbau	167.9	35.2	26.2	229.3	2.9	9.0	22.6	34.5	5.0	49.5	81.7	136.2
Schiffbau	36.4	0.6	0.0	37.0	1.1	4.5	1.2	6.8	6.0	5.5	1.3	12.8
Straßen- und Luftfahrzeugbau	352.3	20.1	52.4	424.8	14.1	4.5	12.3	30.9	12.1	17.6	32.2	61.9
Elektrotechnik	238.8	48.1	34.0	320.9	3.5	6.4	15.2	25.1	12.2	53.2	99.0	164.3
Feinmechanik und Optik	15.4	14.7	3.4	33.5	0.8	0.8	2.3	3.9	1.8	10.6	14.1	26.4
Stahlverformung, Schlosserei 2	78.8	0.0	37.7	116.5	0.1	9.1	4.4	13.6	1.8	16.2	23.8	41.8
Herstellung von EBM-Waren	150.1	29.9	55.2	235.2	0.5	16.1	7.9	24.5	3.4	7.5	34.9	45.8
Musikinstrumente, Sportgeräte 3	2.4	1.6	3.1	7.2	0.1	3.0	0.9	4.0	0.0	0.6	13.2	13.7
Chemische Industrie	46.8	104.8	142.5	294.1	18.0	5.4	13.0	36.4	3.5	0.0	39.8	43.3
Kunststoff-, Gummi, Asbestverarbeitung	12.3	9.0	20.5	41.8	4.7	4.2	3.5	12.4	0.2	0.9	10.9	12.0
Steine, Erden, Gießerei	12.7	14.3	20.3	47.2	0.5	5.0	7.5	13.0	0.0	3.2	33.6	36.8
Feinkeramik, Glasindustrie	24.7	3.7	6.2	34.6	0.1	1.3	3.4	4.8	0.1	0.2	44.1	44.5
Holzbe- u. -verarbeitung, Papierzeugung	353.9	33.6	54.3	441.8	5.8	3.6	10.2	19.6	2.0	8.5	81.3	91.8
Papierverarbeitung, Druckerei	139.9	83.8	109.1	332.8	0.5	5.7	7.8	14.0	0.0	2.5	0.5	3.0
Textilgewerbe	96.0	26.2	16.0	138.2	0.1	3.5	9.5	13.1	1.2	1.4	4.8	7.4
Leder	21.9	5.3	3.5	30.7	0.1	1.1	3.4	4.6	0.1	0.5	0.3	0.9
Bekleidungs- u. Polsterei	101.8	17.9	9.2	128.9	0.1	5.2	6.7	12.0	0.5	1.9	1.4	3.8
Nahrungsmittelgewerbe	88.1	109.9	78.5	276.4	1.4	40.5	112.7	154.6	0.0	0.0	3.1	0.1
Getränke	18.1	1.3	7.6	26.9	0.1	5.7	5.6	11.4	0.0	0.0	0.0	0.0
Tabakverarbeitung	0.0	0.0	0.9	0.9	0.4	1.0	6.2	7.6	0.0	0.0	0.0	0.0
Baugewerbe	1348.6	180.4	387.6	1916.6	1.2	16.9	47.1	65.2	486.5	506.1	214.6	3134.2
Großhandel, Handelsvermittlung	345.9	33.4	120.9	500.2	0.4	17.0	35.3	52.7	5.8	6.5	73.7	92.0
Einzelhandel	114.9	39.9	55.2	210.0	0.4	21.5	48.6	70.5	2.6	6.1	48.8	57.5
Bundespost	214.7	131.8	80.6	427.1	11.3	2.6	7.1	21.0	0.1	0.0	0.0	0.1
Bundesbahn	131.5	68.6	48.4	248.5	10.3	2.8	6.7	19.8	0.5	1.8	7.6	9.9

Übrige Bahnen	35	3,3	2,0	0,6	5,9	0,0	0,0	0,4	0,0	0,0	0,1	0,2	35
Schifffahrt	36	10,4	6,1	4,2	26,7	37,7	25,2	2,8	0,0	0,0	0,1	0,2	36
Straßen- und Luftverkehr	37	353,1	52,2	89,7	495,0	3,8	11,2	25,3	0,6	1,7	12,1	14,4	37
Banken und Versicherungen	38	97,5	174,5	80,2	354,3	0,6	5,4	13,9	0,0	0,0	0,0	0,0	38
Wohnungsnutzung	39	0,0	0,0	0,0	0,0	0,0	32,0	173,3	0,0	0,0	0,0	0,0	39
Hotels und Gaststätten	40	61,7	33,0	16,5	111,2	4,1	11,6	6,6	0,0	0,0	0,0	0,0	40
Übrige Dienstleistungen	41	448,8	463,7	318,1	1230,5	24,3	49,5	81,9	1,9	35,9	109,9	147,7	41
Käufe/Verkäufe von/zu Unternehm. insg.	1-41	5570,0	1985,0	2380,0	9935,0	180,0	402,9	810,0	1392,9	550,2	837,9	4458,1	1-41
Verkaufungen von priv. Organisationen o.E.	64	0,0	30,0	350,0	380,0								64
Vorleistungskäufe insgesamt	1-64	5570,0	2015,0	2730,0	10315,0								1-64
Abschreibungen	91	60,0	170,5	410,0	640,5								91
indirekte Steuern (Staat an Staat)	92	20,0	30,0	30,0	80,0								92
Löhne (Beitrag zum Nettoinlandsprodukt)	93	2320,0	5878,5	3200,0	11398,5								93
Beitrag zum Bruttoinlandsprodukt	91-93	2400,0	6079,0	3640,0	12119,0								91-93
Verkäufe an die Sozialversicherung	54					0,0	150,0	440,0	590,0				54
Verkäufe an priv. Organisationen o.E.	64					0,0	8,1	6,5	14,6				64
Vorleistungskäufe insgesamt	1-64					180,0	561,0	1256,5	1997,5				1-64
Verkäufe an Unternehmerhaushalte	71					0,0	38,0	106,1	144,1				71
Verkäufe an Arbeitnehmerhaushalte	72					10,0	80,8	325,9	416,7				72
Verkäufe an Rentnerhaushalte	73					0,0	45,8	171,5	217,3				73
Verkäufe für den priv. Verbrauch insges.	71-73					10,0	164,6	603,5	778,1				71-73
Realtransfers („Staatsverbrauch“)	80					7770,0	7358,5	4489,9	19618,4				80
selbstständige Anlagen	85					10,0	10,0	20,0	40,0	10,0	10,0	40,0	85
Endnachfrage insgesamt	71-85					7790,0	7533,1	5113,4	20436,5				71-85
Investitionen insgesamt	1-85									560,2	847,9	4498,1	1-85
Bruttoproduktionswert	1-93	7970,0	8094,0	6370,0	22434,0	7970,0	8094,1	6369,9	22434,0				1-93
	1-85												1-85

ALLE FUNKTIONSBEREICHE 1 - 12 (42 - 53)												
	Leistungsentstehung				Leistungsverwendung				Investitionen			
	Bund	Länder	Gemein- den	Insges.	Bund	Länder	Gemein- den	Insges.	Bund	Länder	Gemein- den	Insges.
1 Landwirtschaft	38,9	31,6	131,7	202,2	9,4	44,9	45,3	99,6	0,0	7,3	32,6	37,9
2 Forst- und Jagdwirtschaft	6,0	1,1	4,2	11,4	0,3	1,2	3,6	5,1	0,0	0,0	58,2	58,2
3 Fischerei	0,5	1,3	4,1	5,9	0,1	1,8	3,1	5,0	0,0	0,0	0,0	0,0
4 Kohlenbergbau	105,2	69,5	64,7	239,3	5,5	4,5	8,7	18,7	0,0	0,0	3,0	0,0
5 Sonstiger Bergbau	0,8	13,0	2,6	16,4	4,5	10,5	1,9	16,9	0,0	0,0	3,0	0,0
6 Energie- und Wasserwirtschaft	114,5	69,6	249,4	433,5	7,1	9,0	8,7	24,8	0,0	0,0	0,0	0,0
7 Mineralölverarbeitung	37,0	56,1	91,7	138,8	5,0	3,0	6,4	16,4	0,0	0,0	3,0	0,0
8 Eisen- und Stahlverarbeitung	10,3	5,7	2,8	18,7	2,4	5,3	17,4	25,1	0,0	5,4	3,1	5,5
9 NE-Metallverarbeitung -gießerei	4,2	1,2	2,6	8,0	0,7	0,9	2,1	3,7	0,0	0,0	42,9	42,9
10 Stahlbau einschl. Waggonbau	49,4	6,3	3,4	59,1	0,7	2,0	4,1	6,8	3,5	100,3	45,2	149,0
11 Maschinenbau	130,7	38,7	28,6	198,0	3,4	10,3	23,4	37,1	5,0	57,7	88,9	151,6
12 Schiffbau	65,7	0,6	0,0	66,3	1,5	4,9	1,3	7,7	7,4	5,4	1,4	14,2
13 Straßen- und Luftfahrzeugbau	909,6	22,8	57,7	990,1	16,8	5,4	12,7	34,9	14,4	20,6	35,2	70,2
14 Elektrotechnik	252,0	52,9	39,1	344,6	4,2	7,6	16,0	27,8	9,5	61,9	107,6	179,0
15 Feinmechanik und Optik	13,6	1,6	3,7	33,0	1,0	1,2	2,4	4,6	1,7	12,7	15,7	30,0
16a Stahlverformung, Schlosserei 2	69,0	0,0	38,3	107,3	0,1	10,0	4,5	14,6	1,6	18,5	26,3	46,4
16b Herstellung von EBW-Waren	132,6	32,8	55,8	221,2	0,6	17,7	8,0	26,3	3,1	8,9	38,3	50,4
17 Musikinstrumente, Sportgeräte 3	1,6	1,5	3,3	6,5	0,1	3,2	1,0	4,3	0,0	0,7	14,6	15,3
18 Chemische Industrie	32,3	109,7	169,0	311,0	21,2	6,6	13,7	41,5	4,2	0,0	45,5	49,7
19 Kunststoff-, Gummi, Asbestverarbeitung	12,3	10,1	23,1	45,5	5,6	4,8	3,6	16,0	0,2	1,1	12,1	13,4
20 Steine, Erden, Gips, Zement	12,3	17,0	20,5	49,8	0,5	5,6	7,9	14,0	0,0	3,7	39,2	42,9
21 Feinkeramik, Glasindustrie	17,2	3,7	6,6	27,5	0,1	1,6	3,6	5,3	0,1	0,3	49,2	49,5
22 Holzbe- u. -verarbeitung, Papierzeugung	235,1	35,3	59,0	329,3	6,7	4,3	10,5	21,5	1,6	10,2	88,9	100,7
23 Papierverarbeitung, Druckerei	92,5	87,0	118,9	298,5	0,5	6,5	8,2	15,2	0,1	3,1	0,5	3,7
24 Textilverarbeitung, Leder	74,1	24,9	18,3	117,3	0,2	4,1	10,0	14,3	0,7	1,6	5,6	7,9
25 Bekleidungsindustrie	22,5	5,0	3,8	31,3	0,1	1,4	3,5	5,0	0,1	0,6	1,6	2,5
26 Bekleidungsindustrie, Polsterei	106,3	17,4	10,1	133,8	0,1	5,9	7,0	13,0	0,0	2,1	1,6	4,2
27 Nahrungsmittelgewerbe	71,5	95,7	93,1	260,3	1,8	3,9	123,6	166,3	0,0	0,0	3,1	0,1
28 Getränke	13,2	1,2	8,3	22,6	0,1	5,6	5,7	11,4	0,0	0,0	0,0	0,0
29 Tabakverarbeitung	0,0	0,0	1,0	1,0	0,4	1,1	5,5	7,0	0,0	0,0	3,0	0,0
30 Baugewerbe	978,4	197,1	390,3	1565,8	1,3	19,7	47,1	67,8	631,6	578,9	2412,9	3623,4
31 Großhandel, Handelsvermittlung	402,2	35,1	130,1	567,4	0,4	1,4	36,5	58,6	5,8	8,0	90,3	106,0
32 Einzelhandel	95,5	42,5	61,8	199,8	0,6	23,9	47,2	71,5	2,5	7,6	55,2	64,3
33 Bundespost	138,5	137,9	89,0	365,4	13,2	3,1	7,4	23,7	0,1	0,0	0,0	0,1
34 Bundesbahn	90,8	171,6	52,4	216,8	12,2	3,1	7,1	25,4	2,8	2,1	8,5	13,4

Übrige Bahnen	35	2.3	2.1	0.6	5.0	0.0	0.0	0.0	0.4	0.0	0.0	0.1	0.2	0.2	35
Straßen- und Luftverkehr ⁴	36	9.4	6.4	4.4	20.2	43.7	28.2	28.2	74.9	0.0	0.0	1.1	1.2	1.2	36
Banken und Versicherungen	37	208.7	55.3	93.3	355.2	4.5	13.1	13.1	44.0	0.5	0.0	13.6	16.1	16.1	37
Wohnungsnutzung	38	90.5	185.8	100.3	376.6	0.5	6.4	6.4	21.2	0.0	0.0	0.0	0.0	0.0	38
Hotels und Gaststätten	39	0.0	0.0	0.0	0.0	0.0	37.9	37.9	206.3	0.0	0.0	0.0	0.0	0.0	39
Übrige Dienstleistungen	40	27.3	35.0	15.8	78.0	4.8	12.5	12.5	24.1	0.0	0.0	0.0	0.0	0.0	40
	41	314.9	476.7	336.8	1128.4	28.3	52.8	52.8	84.0	3.0	41.9	120.8	165.7	165.7	41
Käufe/Verkäufe von/ an Unternehm., insg.	1-41	4990.0	2074.7	2590.0	9654.6	210.0	449.9	449.9	860.0	700.0	962.7	3450.5	5113.1	5113.1	1-41
Vorleistungen von priv. Organisationen o.E.	64	0.0	30.0	360.0	390.0										64
Vorleistungskäufe insgesamt	1-64	4990.0	2104.7	2950.0	10044.6										1-64
Abschreibungen	91	60.0	190.2	450.0	700.2										91
Indirekte Steuern (Staat an Staat)	92	20.0	30.0	30.0	80.0										92
Lohnbeitr. (Beitrag zum Nettolandsprodukt)	93	2450.0	6610.2	3660.0	12720.2										93
Beitrag zum Bruttoinlandsprodukt	91-93	2530.0	6830.4	4140.0	13500.4										91-93
Verkäufe an die Sozialversicherung	54					0.0	160.0	160.0	510.0	670.0					54
Verkäufe an priv. Organisationen o.E.	64					0.0	9.5	9.5	7.2	16.7					64
Vorleistungserlöse insgesamt	1-64					210.0	619.4	619.4	1377.2	2206.6					1-64
Verkäufe an Unternehmerhaushalte	71					0.0	42.9	42.9	107.6	150.5					71
Verkäufe an Arbeitnehmerhaushalte	72					30.0	87.5	87.5	321.5	439.0					72
Verkäufe an Rentnerhaushalte	73					0.0	49.3	49.3	183.7	233.0					73
Verkäufe für den priv. Verbrauch insgesamt	71-73					30.0	179.7	179.7	612.8	822.5					71-73
Realtransfers („Staatsverbrauch“)	80					7270.0	8116.1	8116.1	5079.7	20465.8					80
selbsterstellte Anlagen	85					10.0	20.0	20.0	20.0	50.0	10.0	20.0	50.0	50.0	85
Endnachfrage insgesamt	71-85					7310.0	8315.8	8315.8	5712.5	21338.3					71-85
Investitionen insgesamt	1-85														1-85
Bruttoproduktionswert	1-93	7520.0	8935.0	7090.0	23545.0	7520.0	8935.2	8935.2	7090.0	23545.2					1-93
	1-85														1-85

ALLE FUNKTIONSBEREICHE 1 - 12 (42 - 53)													
Leistungsentstehung					Leistungsvwendung					Investitionen			
	Bund	Länder	Gemein- den	Insges.	Bund	Länder	Gemein- den	Insges.	Bund	Länder	Gemein- den	Insges.	
Landwirtschaft	52,2	40,6	142,4	235,2	10,6	51,6	49,4	111,6	0,0	8,0	33,7	41,7	1
Forst- und Jagdwirtschaft	3,7	1,4	4,6	9,8	0,5	1,4	3,9	5,8	0,0	0,0	66,3	66,3	2
Fischerei	1,2	1,6	4,5	7,3	0,3	1,9	3,3	5,5	0,0	0,0	0,0	0,0	3
Kohlenbergbau	56,4	76,5	70,9	203,8	6,1	5,1	9,6	20,8	0,0	0,0	0,0	0,0	4
Sonstiger Bergbau	1,1	12,7	2,9	16,6	5,2	11,2	2,2	18,6	0,0	0,0	0,0	0,0	5
Energie- und Wasserwirtschaft	64,1	77,9	271,0	412,9	7,9	10,6	9,6	28,1	0,0	0,0	0,0	0,0	6
Mineralölverarbeitung	54,4	61,8	98,7	214,9	5,7	3,5	7,3	16,5	0,0	0,0	0,0	0,0	7
Eisen- und Stahlerzeugung, -gießerei	4,8	6,0	3,1	13,8	2,9	6,1	17,7	26,7	0,0	5,2	0,0	5,2	8
NE-Metallherzeugung und -gießerei	3,4	1,3	3,0	7,7	0,9	1,1	2,4	4,4	0,0	0,0	43,6	43,6	9
Stahlbau einschl. Waggonbau	62,2	7,0	3,8	73,0	0,9	2,2	4,6	7,7	3,8	108,4	47,3	159,4	10
Maschinenbau	129,0	40,1	30,4	199,5	3,7	12,0	25,9	41,6	5,7	62,9	94,8	163,4	11
Schiffbau	108,7	0,7	0,0	109,4	1,9	6,9	1,4	10,2	4,9	5,7	1,3	11,9	12
Straßen- und Luftfahrzeugbau	1172,8	23,0	62,1	1257,9	19,0	6,2	14,2	39,4	12,2	21,2	37,5	70,9	13
Elektrotechnik	290,0	60,0	43,1	393,0	4,6	8,3	17,8	30,7	18,2	66,2	112,2	196,6	14
Feinmechanik und Optik	18,6	18,9	4,0	41,5	1,2	1,4	2,7	5,3	1,9	13,7	16,3	31,8	15
Stahlverformung, Schlosserei 2	85,1	0,0	41,7	126,8	0,1	11,1	4,9	16,1	1,9	20,8	27,6	50,3	16
Herstellung von EBM-Waren	161,1	33,5	60,4	255,0	0,6	22,0	8,8	29,4	3,7	9,6	40,1	53,3	16a
Musikinstrumente, Sportgeräte 3	1,8	1,8	3,4	7,0	0,1	3,5	1,1	4,7	0,0	0,8	15,3	16,0	17
Chemische Industrie	62,7	129,0	191,0	382,7	24,1	7,5	15,2	46,8	3,3	0,0	49,7	53,0	18
Kunststoff-, Gummi, Asbestverarbeitung	12,7	11,6	24,7	49,0	6,5	5,2	4,0	15,7	0,3	1,1	13,1	14,5	19
Steine, Erden, Gipsverarbeitung	15,7	16,4	22,8	54,9	0,5	6,9	8,7	15,7	0,0	3,9	42,9	46,8	20
Feinkeramik, Glasindustrie	10,7	4,4	7,3	22,3	0,1	1,9	4,0	6,0	0,2	0,3	52,7	53,3	21
Holzbe- u. -verarbeitung, Papierherzeugung	127,9	38,1	63,7	229,8	7,8	4,8	11,6	24,2	2,1	11,7	93,6	107,4	22
Papierverarbeitung, Druckerei	98,5	100,6	132,1	331,2	0,7	7,2	9,0	16,9	0,0	3,7	9,5	4,2	23
Textilgewerbe	43,0	79,9	19,8	92,7	0,1	4,6	11,1	15,8	1,2	1,8	5,7	8,7	24
Leder	13,9	6,1	4,1	24,1	0,1	1,6	3,9	5,6	0,1	0,6	0,3	1,0	25
Bekleidungsgererbe, Polsterei	61,9	20,6	10,7	93,2	0,4	6,5	7,8	16,7	0,5	2,1	1,6	4,2	26
Nahrungsmittelgererbe	65,8	123,3	100,3	289,4	2,0	42,1	134,9	179,0	0,0	0,0	0,0	0,1	27
Getränke	8,9	1,4	8,6	18,9	0,1	6,1	6,2	12,4	0,0	0,0	0,0	0,0	28
Tabakverarbeitung	0,0	0,0	1,1	1,1	0,4	1,4	5,2	7,0	0,0	0,0	0,0	0,0	29
Baugererbe	601,4	212,5	421,6	1235,5	1,6	21,9	51,4	74,9	694,4	629,5	2424,0	3747,9	30
Großhandel, Handelsvermittlung	431,8	40,0	139,8	611,6	0,4	22,1	40,2	62,7	6,1	8,8	97,2	112,2	31
Einzelhandel	99,2	47,4	67,1	213,6	0,4	26,8	50,8	78,0	2,8	8,6	63,2	71,7	32
Bundespost	86,8	138,1	96,8	321,8	15,0	3,5	8,2	26,7	0,1	0,0	0,0	0,0	33
Bundesbahn	87,9	91,6	56,9	226,5	13,7	3,6	7,9	25,2	3,6	2,1	9,2	14,9	34

Übrige Bahnen Schifffahrt Straßen- und Luftverkehr ⁴ Banken und Versicherungen Wohnungsnutzung Hotels und Gaststätten Übrige Dienstleistungen	35	1,6	2,4	0,7	4,7	0,0	0,0	0,0	0,4	0,0	0,0	0,0	0,1	0,2	35
	36	10,9	7,1	4,8	22,9	50,5	33,7	3,3	87,5	0,0	0,0	0,1	1,2	1,3	36
	37	149,7	59,1	104,1	312,9	5,2	14,7	29,1	49,0	0,4	2,1	14,7	17,2	37	
	38	78,5	198,8	100,3	377,6	0,5	7,3	15,9	23,6	0,0	0,0	0,0	0,0	38	
	39	0,0	0,0	0,0	0,0	0,0	0,0	42,5	264,9	0,0	0,0	0,0	0,0	39	
Hotels und Gaststätten Übrige Dienstleistungen	40	27,1	41,5	19,4	87,9	5,7	14,0	7,5	27,2	0,0	0,0	0,0	0,0	40	
	41	242,7	621,3	372,2	1236,2	32,0	56,8	94,6	183,4	3,0	45,9	126,9	175,8	41	
Käufe/Verkäufe von/an Unternehm. insg.	1-41	4609,8	2396,0	2819,8	9825,6	240,0	506,4	940,0	1686,4	770,4	1044,8	3530,0	5345,2	1-41	
Vorleistungen von priv. Organisationen o.E.	64	0,0	30,0	400,0	430,0									64	
Vorleistungskäufe insgesamt	1-64	4609,8	2426,0	3219,8	10255,6									1-64	
Abschreibungen indirekte Steuern (Staat an Staat) Löhne (Beitrag zum Nettoinlandsprodukt)	91	60,0	210,0	490,0	760,0									91	
	92	30,0	30,1	30,0	90,1									92	
	93	2970,0	7152,1	3970,0	14092,1									93	
Beitrag zum Bruttoinlandsprodukt	91-93	3060,0	7392,2	4490,0	14942,2									91-93	
Verkäufe an die Sozialversicherung Verkäufe an priv. Organisationen o.E.	54					0,0	190,0	580,0	770,0					54	
	64					0,0	10,4	8,1	18,5					64	
Vorleistungserlöufe insgesamt	1-64					240,0	706,8	1528,1	2474,9					1-64	
Verkäufe an Unternehmerhaushalte Verkäufe an Arbeitnehmerhaushalte Verkäufe an Rentnerhaushalte	71					0,0	45,4	115,6	161,0					71	
	72					50,0	91,0	342,7	483,7					72	
	73					0,0	51,4	203,6	255,0					73	
Verkäufe für den priv. Verbrauch insges.	71-73					50,0	187,8	661,9	899,7					71-73	
Realtransfers („Staatsverbrauch“) selbstgestellte Anlagen	80					7370,0	8913,7	5499,9	21783,6					80	
	85					10,0	10,0	20,0	40,0	10,0	10,0	20,0	40,0	85	
Erndnachfrage insgesamt	71-85					7430,0	9111,5	6181,8	22723,3					71-85	
Investitionen insgesamt	1-85									780,4	1054,8	3550,0	5385,2	1-85	
Bruttoproduktionswert	1-93	7669,8	9818,2	7709,8	25197,8	7670,0	9818,3	7709,9	25198,2					1-93	
	1-85													1-85	

BUNDESGEBIET OHNE SAARLAND UND BERLIN

ALLE FUNKTIONSBEREICHE 1 - 12 (42 - 53)												
	Leistungsentstehung				Leistungsverwendung				Investitionen			
	Bund	Länder	Gemein- den	Insges.	Bund	Länder	Gemein- den	Insges.	Bund	Länder	Gemein- den	Insges.
1 Landwirtschaft	36,0	47,8	153,9	237,7	10,2	69,3	56,9	136,4	0,0	7,9	40,6	48,5
2 Forst- und Jagdwirtschaft	3,5	1,6	3,0	10,1	0,4	1,7	4,9	6,9	0,0	0,0	79,3	79,3
3 Fischerei	1,8	1,8	4,9	8,5	0,1	2,5	3,6	6,0	0,0	0,0	0,0	0,0
4 Kohlenbergbau	45,8	78,7	77,4	202,0	5,8	5,8	10,6	22,3	0,0	0,0	0,0	0,0
5 Sonstiger Bergbau	0,0	13,6	3,1	16,7	4,9	10,7	2,4	18,0	0,0	0,0	0,0	0,0
6 Energie- und Wassernwirtschaft	55,7	84,1	295,1	434,9	7,6	12,4	10,6	30,6	0,0	0,0	0,0	0,0
7 Mineraliverarbeitung	118,4	70,8	107,8	297,0	5,5	3,7	7,7	16,9	0,1	0,0	0,0	0,1
8 Eisen- und Stahlerzeugung, -gießerei	3,0	6,3	3,2	12,5	2,5	7,1	20,3	29,9	0,0	4,4	3,1	4,4
9 NIE-Metallerzeugung und -gießerei	4,2	1,8	3,3	9,0	0,9	1,3	2,6	4,8	0,0	0,0	45,0	45,0
10 Stahlbau einschl. Waggonbau	167,6	7,8	4,1	179,1	0,9	2,4	2,6	4,8	4,3	107,9	50,0	162,4
11 Maschinenbau	182,3	44,3	32,5	259,3	3,5	14,0	28,6	46,1	7,2	66,2	98,7	172,1
12 Schiffbau	271,2	0,7	0,0	271,9	1,7	6,6	1,6	9,9	6,1	5,1	1,5	12,8
13 Straßen- und Luftfahrzeugbau	1191,4	24,5	67,1	1283,1	18,3	7,0	15,4	40,7	12,4	26,0	40,1	76,6
14 Elektrotechnik	513,7	68,9	46,4	629,1	4,5	9,7	19,6	33,8	15,6	69,1	120,9	205,6
15 Feinmechanik und Optik	33,0	21,1	4,4	58,4	0,1	1,7	3,0	5,8	2,0	1,1	17,4	33,4
16a Flammformung, Schlosserei ²	152,3	0,0	4,8	197,1	0,1	12,7	5,6	18,4	1,9	20,9	30,3	53,1
16b Herstellung von EBW-Waren	288,7	36,6	64,5	389,6	0,6	22,5	9,9	33,0	3,7	10,4	43,6	51,7
17 Musikinstrumente, Sportgeräte ³	3,9	2,1	3,6	9,6	0,0	4,0	1,2	5,2	0,0	0,8	16,9	17,7
18 Chemische Industrie	121,5	143,8	207,3	472,3	22,9	8,7	16,8	48,4	14,9	0,1	50,9	65,9
19 Kunststoff-, Gummi-, Asbestverarbeitung	24,6	12,7	27,0	64,3	6,2	5,9	4,4	16,5	0,3	1,1	13,8	15,3
20 Stein-, Erden, Grobkeramik	22,7	17,3	24,7	64,7	0,4	7,7	9,7	17,8	0,1	3,4	46,8	50,3
21 Feinkeramik, Glasindustrie	10,1	4,9	7,9	22,9	0,1	2,2	4,4	6,7	0,1	0,4	53,5	53,9
22 Holz- u. -verarbeitung, Papiererzeugung	138,8	40,9	68,1	247,8	7,6	5,7	13,1	26,3	1,6	12,0	99,1	112,6
23 Papierverarbeitung, Druckerei	105,3	106,9	145,4	354,6	0,7	8,4	10,2	15,1	0,1	3,9	0,6	4,6
24 Leder	46,0	32,7	20,9	99,6	0,5	5,5	12,0	18,2	1,3	2,0	6,3	9,6
25 Bekleidungsindustrie	13,9	6,6	4,4	24,9	0,1	2,0	4,3	6,4	0,3	0,7	0,3	1,3
26 Bekleidungsindustrie, Polsterei	54,3	22,2	11,6	88,1	0,4	7,6	8,7	16,7	1,5	2,2	1,8	3,5
27 Nahrungsmittelgewerbe	75,6	136,0	108,5	320,0	1,9	49,0	143,5	194,4	0,0	0,0	0,1	0,1
28 Getränke	8,3	1,6	9,3	19,2	0,1	6,9	7,0	14,0	0,0	0,0	0,0	0,0
29 Tabakverarbeitung	0,0	0,0	1,2	1,2	0,2	1,6	6,6	8,7	0,0	0,0	0,0	0,0
30 Baugewerbe	552,0	223,1	455,1	1330,5	1,5	25,7	58,9	86,1	788,0	60,7	2754,1	4151,8
31 Großhandel, Handelsvermittlung	538,4	44,6	145,7	732,7	0,4	25,4	45,3	71,1	7,1	9,7	106,2	122,9
32 Einzelhandel	155,9	50,8	72,0	278,7	0,5	30,6	61,3	92,4	4,3	9,4	65,9	79,7
33 Bundespost	71,0	141,6	105,8	318,3	14,4	4,3	9,2	27,9	0,1	0,0	0,0	0,1
34 Bundesbahn	105,7	84,7	59,6	250,0	13,2	4,3	8,6	26,1	3,0	2,0	9,4	14,4

Übrige Bahnen Schriftfahrt Straßen- und Luftverkehr ⁴ Banken und Versicherungen Wohnungsnutzung Hotels und Gaststätten Übrige Dienstleistungen	35	2,1	2,5	0,7	5,3	0,0	0,0	0,0	0,4	0,0	0,0	0,0	0,1	0,2	35
	36	10,1	7,4	5,3	22,8	48,4	35,8	3,6	87,8	0,0	0,1	1,3	1,4	1,4	36
	37	138,8	65,9	116,1	320,9	4,9	16,1	32,6	53,6	0,7	2,3	16,8	19,8	19,8	37
	38	82,6	224,0	130,3	436,8	0,5	8,6	17,6	26,7	0,0	0,0	0,0	0,0	0,0	38
	39	0,0	0,0	0,0	0,0	0,0	43,0	256,6	299,6	0,0	0,0	0,0	0,0	0,0	39
	40	39,2	44,3	20,2	103,7	5,3	15,3	8,5	29,1	0,0	0,0	0,0	0,0	0,0	40
41	263,4	727,3	407,7	1398,3	30,9	53,6	107,1	191,6	3,4	46,8	138,6	189,8	189,8	41	
Käufe/Verkäufe von/an Unternehm. insg.	1-41	5649,8	2653,1	3080,0	11382,8	230,0	568,8	1060,0	1858,8	880,3	1036,4	3950,1	5866,8	5866,8	1-41
Vorleistungen von priv. Organisationen o.E.	64	0,0	40,0	430,0	470,0										64
Vorleistungskäufe insgesamt	1-64	5649,8	2693,1	3510,0	11852,8										1-64
Abschreibungen	91	70,0	219,7	520,0	809,7										91
indirekte Steuern (Staat an Staat)	92	20,0	39,6	40,0	99,6										92
Löhne (Beitrag zum Nettoinlandsprodukt)	93	2790,0	8096,1	4410,0	15296,1										93
Beitrag zum Bruttoinlandsprodukt	91-93	2880,0	8355,4	4970,0	16205,4										91-93
Verkäufe an die Sozialversicherung	54					0,0	230,0	670,0	900,0						54
Verkäufe an priv. Organisationen o.E.	64					0,0	14,6	9,4	24,0						64
Vorleistungserkäufe insgesamt	1-64					230,0	813,4	1739,4	2782,8						1-64
Verkäufe an Unternehmerhaushalte	71					0,0	47,3	125,9	173,2						71
Verkäufe an Arbeitnehmerhaushalte	72					70,0	97,1	374,8	541,9						72
Verkäufe an Rentnerhaushalte	73					0,0	56,4	229,9	284,3						73
Verkäufe für den priv. Verbrauch insges.	71-73					70,0	198,8	730,6	999,4						71-73
Realtransfers („Staatsverbrauch“)	80					8220,0	10026,2	5990,2	24236,4						80
selbsterstellte Anlagen	85					10,0	10,0	20,0	40,0	10,0	10,0	20,0	40,0	40,0	85
Endnachfrage insgesamt	71-85					8300,0	10235,0	6740,8	25275,8						71-85
Investitionen insgesamt	1-85									890,3	1046,4	3970,1	5906,8	5906,8	1-85
Bruttoproduktionswert	1-93	8529,8	11048,5	8480,0	28058,2	8530,0	11048,4	8480,2	28058,6						1-93
	1-85														1-85

BUNDESGEBIET OHNE SAAKLAND UND BERLIN

MILL. DM

ALLE FUNKTIONSBEREICHE 1 - 12 (42 - 53)												
	Leistungsentstehung				Leistungsverwendung				Investitionen			
	Bund	Länder	Gemein- den	Insges.	Bund	Länder	Gemein- den	Insges.	Bund	Länder	Gemein- den	Insges.
1	47,6	50,5	166,0	264,1	10,6	86,0	61,5	139,1	0,0	10,5	53,2	63,7
2	3,7	1,7	5,8	11,1	0,2	2,1	5,2	7,5	0,0	0,0	109,3	109,3
3	3,2	1,9	5,2	10,3	0,2	2,4	4,0	6,6	0,0	0,0	0,0	0,0
4	47,9	72,7	82,5	203,0	6,1	6,4	12,3	24,8	0,0	0,0	3,0	3,0
5	0,1	13,9	2,9	16,9	5,2	11,4	2,7	19,3	0,0	0,0	0,0	0,0
6	61,7	82,6	326,3	470,6	7,9	13,4	12,2	33,5	0,0	0,0	0,0	0,0
7	175,8	70,5	120,4	366,7	5,7	4,3	8,0	18,0	0,9	0,0	0,0	0,9
8	4,6	6,3	3,6	14,6	2,8	7,9	23,9	34,6	0,0	4,8	3,1	4,8
9	4,4	1,9	3,3	9,6	0,9	1,5	2,0	5,4	0,0	0,0	49,9	50,0
10	213,1	7,9	4,4	225,4	0,9	2,7	5,8	9,4	2,4	139,4	60,6	202,3
11	217,7	48,2	36,5	304,4	3,7	13,6	32,6	51,9	6,7	80,8	117,6	205,2
12	317,4	0,8	0,0	318,1	1,9	6,0	1,8	9,7	6,3	6,1	1,5	13,9
13	1501,4	24,0	72,6	1598,1	19,0	7,9	17,0	43,9	12,0	24,5	47,4	84,0
14	847,9	78,1	51,2	977,2	4,6	11,0	22,5	38,1	27,8	81,7	141,9	251,4
15	52,1	23,8	4,8	80,6	1,2	1,8	3,4	6,4	2,8	15,5	20,2	38,5
16a	194,1	0,0	47,0	241,1	0,1	14,4	6,4	20,9	1,0	28,4	34,3	63,7
16b	366,8	38,3	68,7	473,8	0,6	25,6	11,4	37,6	1,7	11,4	50,2	63,4
17	2,3	2,2	3,8	8,3	0,0	4,5	1,4	5,9	0,0	1,1	18,2	19,3
18	158,9	151,5	218,9	529,3	24,0	9,5	19,3	52,8	10,8	0,1	60,8	71,8
19	33,5	13,4	30,5	77,3	6,5	6,7	5,1	18,3	0,7	1,3	15,8	17,8
20	20,7	16,6	25,2	68,5	0,4	8,4	11,1	19,9	0,0	4,0	60,4	64,4
21	11,0	5,6	8,3	24,9	0,1	2,3	1,4	7,5	0,1	0,5	62,9	63,5
22	132,8	41,4	72,8	266,9	7,8	6,1	14,9	28,8	1,4	13,1	107,5	122,0
23	139,0	106,3	166,4	411,7	0,7	9,4	11,5	21,6	0,0	4,7	0,6	5,3
24	93,7	34,3	22,9	150,9	0,2	6,1	14,0	20,3	2,1	2,1	7,1	11,2
25	34,1	6,8	4,8	45,7	0,1	2,1	4,9	7,1	0,1	0,7	0,3	1,1
26	122,9	22,9	12,9	158,7	0,4	8,5	9,9	18,8	0,5	2,3	2,1	4,9
27	126,4	146,4	114,4	387,2	2,0	52,6	155,9	210,5	0,0	0,0	0,2	0,2
28	12,5	1,7	9,6	23,8	0,1	7,6	8,1	15,8	0,0	0,0	0,0	0,0
29	0,0	0,0	1,3	1,3	0,0	1,7	7,9	10,2	0,0	0,0	3,0	3,0
30	803,6	213,4	479,0	1493,9	1,7	28,6	66,4	96,7	1144,7	822,0	3423,5	3930,2
31	723,0	46,0	162,5	928,5	0,4	28,3	51,6	80,3	8,0	10,0	129,6	147,6
32	204,7	48,9	78,4	331,9	0,6	34,3	68,4	103,4	3,8	10,0	79,6	93,4
33	87,6	134,2	118,6	340,4	15,2	4,7	10,5	30,4	0,2	0,0	3,0	0,2
34	115,9	82,1	63,8	261,8	13,7	4,9	9,9	28,5	3,7	2,2	11,3	17,1

Übrige Bahnen Schifffahrt	35	2,7	2,5	0,7	6,0	0,0	0,1	0,5	0,6	0,0	0,0	0,2	35
Straßen- und Luftverkehr	36	11,3	7,1	5,6	24,0	50,4	34,6	4,2	89,2	0,0	0,1	1,8	36
Banken und Versicherungen	37	146,7	66,7	129,0	364,4	5,2	16,8	34,5	56,5	0,8	2,7	24,2	37
Wohnungsnutzung	38	84,2	255,2	150,3	489,7	0,6	9,3	20,2	30,1	0,0	0,0	0,0	38
Hotels und Gaststätten	39	0,0	0,0	0,0	0,0	0,0	45,7	293,3	339,0	0,0	0,0	0,0	39
Übrige Dienstleistungen	40	46,1	43,2	21,2	110,5	5,4	17,1	9,6	32,1	0,0	0,0	0,0	40
	41	329,9	756,5	438,1	1524,5	32,1	55,7	118,3	206,1	1,1	64,5	227,1	41
Käufe/Verkäufe von/an Unternehm. insg.	1-41	7550,0	2727,8	3340,0	13617,7	239,8	626,0	1190,0	2055,8	1239,6	1344,7	4850,3	1-41
Vorleistungen von priv. Organisationen o.E.	64	0,0	40,0	450,0	490,0								64
Vorleistungskäufe insgesamt	1-64	7550,0	2767,8	3790,0	14107,7								1-64
Abschreibungen	91	80,0	249,5	570,0	899,5								91
indirekte Steuern (Staat an Staat)	92	20,0	39,7	40,0	99,7								92
Löhne (Beitrag zum Nettohandelsprodukt)	93	2820,0	8290,6	4560,0	15670,6								93
Beitrag zum Bruttohandelsprodukt	91-93	2920,0	8579,8	5170,0	16669,8								91-93
Verkäufe an die Sozialversicherung	54					0,0	250,0	720,0	970,0				54
Verkäufe an priv. Organisationen o.E.	64					0,0	19,5	9,9	29,4				64
Vorleistungserkäufe insgesamt	1-64					239,8	895,5	1919,9	3055,2				1-64
Verkäufe an Unternehmerhaushalte	71					0,0	54,1	135,8	189,9				71
Verkäufe an Arbeitnehmerhaushalte	72					120,0	109,1	402,8	631,9				72
Verkäufe an Rentnerhaushalte	73					0,0	59,6	251,5	311,1				73
Verkäufe für den priv. Verbrauch insges.	71-73					120,0	222,8	790,1	1132,9				71-73
Realtransfers („Staatsverbrauch“)	80					10100,0	10199,3	6230,1	26529,4				80
selbst erstellte Anlagen	85					10,0	30,0	20,0	60,0	10,0	30,0	20,0	85
Endnachfrage insgesamt	71-85					10230,0	10452,1	7040,2	27722,3				71-85
Investitionen insgesamt	1-85									1249,6	1374,7	4870,3	1-85
Bruttoproduktionswert	1-93	10470,0	11347,6	8960,0	30777,5	10469,8	11347,6	8960,1	30777,5				1-93
	1-85												1-85

BUNDESGEBIET MIT SAARLAND UND BERLIN

MILL., DM

ALLE FUNKTIONSBEREICHE 1 - 12 (42 - 53)												
	Leistungsentstehung				Leistungsverwendung				Investitionen			
	Bund	Länder	Gemein- den	Insges.	Bund	Länder	Gemein- den	Insges.	Bund	Länder	Gemein- den	Insges.
1 Landwirtschaft	56,0	68,6	187,4	312,0	12,1	119,0	66,7	197,8	0,0	15,5	63,8	79,2
2 Forst- und Jagdwirtschaft	3,9	2,1	6,8	12,7	0,4	2,7	5,7	8,8	0,0	0,1	136,5	136,5
3 Fischerei	3,1	2,3	5,8	11,2	0,2	3,0	4,2	7,4	0,0	0,0	3,0	3,0
4 Kohlenbergbau	51,6	75,6	91,6	218,8	7,0	8,1	13,3	28,4	0,0	0,0	3,0	3,0
5 Sonstiger Bergbau	0,1	19,1	3,8	22,9	5,7	13,0	2,9	21,6	0,0	0,0	0,0	0,0
6 Energie- und Wasserwirtschaft	67,4	100,7	366,9	535,0	8,8	17,0	13,2	39,0	0,4	0,0	0,0	0,4
7 Mineralölverarbeitung	213,2	91,4	140,6	445,2	6,4	5,2	8,8	20,6	2,3	0,0	0,0	2,3
8 Eisen- und Stahlherzeugung, -gießerei	3,4	7,2	4,0	14,7	3,1	10,4	24,2	37,7	0,0	5,9	3,1	6,0
9 NE-Metallherzeugung und -gießerei	3,6	2,6	3,9	10,1	0,9	1,8	3,2	5,9	0,0	0,1	57,2	57,3
10 Stahlbau einschl. Waggonbau	194,6	10,1	5,1	209,7	1,0	3,5	6,3	10,8	8,9	193,8	68,9	271,6
11 Maschinenbau	274,9	61,2	41,3	377,4	4,2	20,1	35,4	59,8	10,8	117,4	139,4	287,7
12 Schiffbau	326,5	0,8	0,0	327,3	2,1	11,4	2,0	15,5	19,5	6,3	1,9	27,7
13 Straßen- und Luftfahrzeugbau	1719,1	31,0	82,4	1832,6	21,4	10,1	18,5	50,0	12,2	31,2	50,8	94,2
14 Elektrotechnik	909,6	101,7	58,1	1069,3	5,1	14,3	24,4	43,8	61,0	170,3	346,3	14
15 Feinmechanik und Optik	61,9	30,9	5,7	98,4	1,4	2,1	3,7	7,2	4,1	22,0	24,4	50,5
16a Stahlverformung, Schlosserei 2	286,8	0,0	55,9	312,7	0,2	20,0	7,0	27,2	2,7	40,3	43,5	83,5
16b Herstellung von EBM-Waren	486,2	48,7	82,9	617,8	0,6	35,6	12,4	48,6	5,1	17,1	60,2	82,4
17 Musikinstrumente, Sportgeräte 3	2,2	2,6	4,5	9,3	0,1	6,5	1,5	8,1	0,0	1,9	21,6	23,5
18 Chemische Industrie	206,3	190,3	241,4	638,0	27,0	12,3	20,9	60,2	14,8	0,3	71,7	86,8
19 Kunststoff-, Gummi, Asbestverarbeitung	30,6	16,6	36,3	83,4	7,2	9,0	5,5	21,7	2,1	2,0	19,0	23,1
20 Steine, Erden, Grobkeramik	33,4	20,9	30,9	85,2	0,4	11,8	12,1	24,3	1,4	4,8	72,4	78,1
21 Feinkeramik, Glasindustrie	13,5	7,3	9,5	30,3	0,1	3,2	5,5	8,8	0,2	0,3	73,3	74,3
22 Holzbe- u. -verarbeitung, Papierherzeugung	182,9	48,6	79,8	311,3	8,7	8,3	16,3	33,3	1,9	19,1	119,7	140,6
23 Papierverarbeitung, Druckerei	131,2	142,6	189,7	483,5	0,8	12,7	12,5	26,0	0,0	7,5	3,8	8,3
24 Textilgewerbe	144,7	41,1	26,3	212,1	0,2	8,0	15,1	23,3	2,9	3,1	8,1	14,1
25 Leder	59,4	8,4	5,6	73,4	0,2	3,0	5,4	8,6	0,3	0,8	0,4	1,6
26 Bekleidungs- u. Polsterei	207,5	28,8	14,8	251,0	0,4	11,4	10,8	22,6	1,2	3,3	2,8	7,3
27 Nahrungsmittelgewerbe	130,5	178,3	125,7	436,5	2,2	72,9	162,5	237,6	0,0	0,0	0,2	0,2
28 Getränke	11,9	2,1	10,6	24,6	0,2	9,3	8,8	18,3	0,0	0,0	0,0	0,0
29 Tabakverarbeitung	0,0	0,0	1,4	1,4	0,5	2,1	7,7	10,3	0,0	0,0	0,0	0,0
30 Baugewerbe	1145,3	291,9	566,6	2003,9	1,8	36,9	73,2	111,9	1457,2	1166,4	3891,9	6515,3
31 Großhandel, Handelsvermittlung	853,3	56,5	183,2	1093,1	0,5	35,8	56,5	95,8	13,9	13,6	155,3	157,7
32 Einzelhandel	247,6	58,9	90,2	396,7	0,5	44,6	77,3	122,4	6,8	14,1	95,4	116,3
33 Bundespost	120,6	155,3	130,4	406,4	17,0	6,2	11,4	34,6	0,3	0,0	0,0	0,3
34 Bundesbahn	149,6	95,1	72,0	316,7	15,6	6,2	10,8	32,6	3,8	2,9	13,2	19,9

Übrige Bahnen	35	3,5	2,8	0,8	7,1	0,1	0,1	0,6	0,8	0,1	0,1	0,2	0,4	35
Straßen- und Luftverkehr ⁴	36	39,5	8,5	6,4	54,4	56,8	41,0	4,5	102,3	2,0	0,1	2,0	2,1	36
Banken und Versicherungen	37	217,2	85,3	147,6	450,1	5,9	19,3	37,7	62,9	2,0	0,1	24,9	30,7	37
Wohnungsnutzung	38	76,1	287,3	180,3	543,7	0,5	12,2	21,9	34,6	0,0	0,0	0,0	0,0	38
Hotels und Gaststätten	39	0,0	0,0	0,0	0,0	0,0	102,4	314,4	416,8	0,0	0,0	0,0	0,0	39
Übrige Dienstleistungen	40	63,4	53,9	24,0	141,3	6,3	22,3	10,6	39,2	0,0	0,0	0,0	0,0	40
	41	397,7	922,3	509,8	1829,8	36,5	75,6	124,3	234,4	4,3	97,2	193,1	294,6	41
Käufe/Verkäufe von/ an Unternehm. insg.	1-41	9119,8	3359,3	3830,0	16309,0	270,3	871,4	1280,0	2421,7	1640,2	1906,1	5579,8	9126,1	1-41
Vorleistungen von priv. Organisationen o.É.	64	0,0	100,0	470,0	570,0									64
Vorleistungskäufe insgesamt	1-64	9119,8	3459,3	4300,0	16879,0									1-64
Abschreibungen	91	60,0	310,4	740,0	1110,4									91
Indirekte Steuern (Staat an Staat)	92	30,0	31,2	50,0	111,2									92
Löhne (Betrag zum Nettoinlandsprodukt)	93	3600,0	10719,9	4960,0	19279,9									93
Betrag zum Bruttoinlandsprodukt	91-93	3690,0	11061,5	5750,0	20501,5									91-93
Verkäufe an die Sozialversicherung	54					0,0	310,0	820,0	1130,0					54
Verkäufe an priv. Organisationen o.É.	64					0,0	14,1	10,9	25,0					64
Vorleistungserlöse insgesamt	1-64					270,3	1195,5	2110,9	3576,7					1-64
Verkäufe an Unternehmerhaushalte	71					0,0	68,0	142,1	210,1					71
Verkäufe an Arbeitnehmerhaushalte	72					180,0	126,9	420,8	727,7					72
Verkäufe an Rentnerhaushalte	73					0,0	67,9	266,2	334,1					73
Verkäufe für den priv. Verbrauch insges.	71-73					180,0	262,8	829,1	1271,9					71-73
Realtransfers („Staatsverbrauch“)	80					12360,0	13032,6	7080,0	32472,6					80
selbst erstellte Anlagen	85					0,0	30,0	30,0	60,0	0,0	30,0	30,0	60,0	85
Endnachfrage insgesamt	71-85					12540,0	13325,4	7939,1	33804,5					71-85
Investitionen insgesamt	1-85									1640,2	1936,1	5609,8	9186,1	1-85
Bruttoproduktionswert	1-93	12809,8	14920,8	10050,0	37380,4	12810,3	14520,9	10050,0	37381,2					1-93
	1-85													1-85

ALLE FUNKTIONSBEREICHE 1 - 12 (42 - 53)												
	Leistungsentstehung				Leistungsvwendung				Investitionen			
	Bund	Länder	Gemein- den	Insges.	Bund	Länder	Gemein- den	Insges.	Bund	Länder	Gemein- den	Insges.
1 Landwirtschaft	60.8	68.1	191.6	320.5	14.7	100.4	73.4	188.5	0.0	16.4	76.1	92.5
2 Forst- und Jagdwirtschaft	4.4	2.1	6.9	13.4	0.6	2.8	6.4	9.6	0.0	0.1	163.7	163.8
3 Fischerei	3.8	2.4	6.0	12.1	0.2	3.4	4.5	8.1	0.0	0.0	0.0	0.0
4 Kohlenbergbau	46.7	73.6	92.7	215.1	8.3	8.4	14.6	31.5	0.0	0.0	0.0	0.0
5 Sonstiger Bergbau	0.1	17.1	3.9	21.0	7.1	1.0	3.2	25.3	0.0	0.0	0.0	0.0
6 Energie- und Wasserwirtschaft	63.0	112.4	374.5	549.9	10.8	18.2	14.6	43.6	0.1	0.0	0.0	0.1
7 Mineralölverarbeitung	24.2	105.9	142.9	493.0	7.9	5.4	9.8	23.0	3.1	0.0	0.0	3.1
8 Eisen- und Stahlverarbeitung	7.8	7.8	4.3	19.9	3.6	10.9	25.3	39.8	0.0	6.4	0.1	6.5
9 NE-Metallverarbeitung - gießerei	5.9	3.0	4.0	12.9	1.1	1.9	3.6	6.6	0.0	0.1	67.1	67.2
10 Stahlbau einschl. Waggonbau	220.1	10.9	5.2	236.2	1.1	3.7	6.9	11.7	9.6	26.9	82.3	296.8
11 Maschinenbau	36.5	66.7	41.6	494.8	5.2	21.0	39.1	65.3	15.1	130.6	163.5	309.2
12 Schiffbau	326.5	0.8	0.0	327.3	2.4	11.6	2.2	19.2	12.5	6.3	2.2	21.0
13 Straßen- und Luftfahrzeugbau	194.6	29.6	84.2	2057.4	26.1	10.7	20.4	57.3	18.7	36.1	57.2	112.0
14 Elektrotechnik	105.4	113.1	58.2	1236.7	6.4	15.0	26.8	48.2	68.7	130.4	198.2	397.3
15 Feinmechanik und Optik	99.1	32.3	5.6	137.0	1.8	2.1	4.1	8.0	5.3	26.1	27.6	59.0
16 Stahlverformung, Schlosserei	226.6	0.0	56.4	283.0	0.4	20.5	7.7	28.6	2.4	43.2	45.5	92.1
17 Herstellung von EBM-Waren	435.1	48.6	83.0	556.7	0.8	36.5	13.8	51.1	4.7	19.8	68.6	93.1
18 Musikinstrumente, Sportgeräte	5.1	2.8	4.6	12.5	0.1	0.6	1.6	8.3	0.0	1.9	24.4	26.3
19 Chemische Industrie	246.1	189.5	246.9	682.5	32.7	13.1	23.1	69.9	18.7	0.4	85.7	104.8
20 Kunststoff-, Gummi, Asbestverarbeitung	39.6	17.6	37.0	94.3	8.7	9.5	6.1	24.3	2.4	2.2	22.1	26.6
21 Steine, Erden, Gießerei	19.6	18.1	31.7	69.4	0.6	12.3	13.4	26.3	1.8	4.6	86.6	93.0
22 Feinkeramik, Glasindustrie	15.0	8.0	7.7	32.7	0.1	3.3	6.1	9.5	0.1	1.0	87.1	88.2
23 Holz- u. -verarbeitung, Papierzeugung	223.7	53.5	84.5	361.7	10.7	8.8	18.1	37.6	2.2	23.4	145.8	171.4
24 Papierverarbeitung, Druckerei	266.2	155.3	189.1	550.6	0.9	13.0	13.8	27.7	1.7	8.2	0.9	10.8
25 Textilgewerbe	138.3	42.4	26.9	227.7	0.4	0.5	16.6	25.5	3.3	3.6	9.3	16.2
26 Leder	64.2	8.6	3.7	78.5	0.3	3.1	5.9	9.3	0.1	1.0	0.5	1.6
27 Bekleidungsgewerbe, Polsterei	239.2	29.2	15.0	283.5	0.4	12.0	11.9	24.3	0.4	3.9	3.1	7.5
28 Nahrungsmittelgewerbe	192.6	181.5	128.0	502.1	2.5	78.2	173.2	253.9	0.0	0.0	0.2	0.2
29 Getränke	16.5	2.2	10.6	29.2	0.3	9.8	9.7	19.8	0.0	0.0	0.0	0.0
30 Tabakverarbeitung	0.0	0.0	1.4	1.4	0.7	2.3	7.8	10.8	0.0	0.0	0.0	0.0
31 Baugewerbe	1363.6	313.1	570.7	2256.4	2.3	39.6	81.6	123.5	1690.0	1246.5	4668.6	7605.1
32 Großhandel, Handelsvermittlung	977.0	61.1	185.7	1225.8	0.6	4.7	62.8	135.1	17.1	16.5	181.4	213.1
33 Einzelhandel	281.1	63.5	93.7	438.3	0.6	4.7	62.8	135.1	8.2	15.9	113.5	137.6
34 Bundespost	177.4	159.6	127.2	464.3	20.7	6.5	12.7	39.9	0.1	0.0	0.0	0.1
Bundesbahn	155.7	98.3	71.8	325.7	19.0	6.4	11.8	37.2	4.9	3.3	15.4	23.6

Übrige Bahnen	35	3,6	2,7	0,8	7,2	0,0	0,1	0,6	0,7	0,1	0,1	0,2	0,4	35
Straßen- und Luftverkehr ⁴	36	20,0	9,0	6,4	35,5	69,3	42,5	5,0	117,0	0,0	0,0	2,4	2,5	36
Banken und Versicherungen	37	247,1	92,4	146,5	486,0	7,1	20,2	41,7	69,0	2,3	4,4	29,8	36,5	37
Wohnungsnutzung	38	101,7	350,3	220,3	672,3	0,8	25,6	24,2	50,6	0,0	0,0	0,0	0,0	38
Hotels und Gaststätten	39	0,0	0,0	0,0	0,0	0,0	109,0	342,8	451,8	0,0	0,0	0,0	0,0	39
Übrige Dienstleistungen	40	88,9	58,3	24,6	171,8	7,7	26,4	11,7	45,8	0,0	0,0	0,0	0,0	40
	41	477,7	878,0	521,0	1876,8	44,8	82,1	133,6	260,5	6,3	100,8	229,5	336,6	41
Käufe/Verkäufe von/zu Unternehm. insg.	1-41	10449,5	3491,5	3930,0	17871,0	330,0	915,8	1400,0	2645,8	1899,9	2038,1	6659,8	10617,8	1-41
Vorleistungen von priv. Organisationen o.E.	64	0,0	110,0	520,0	630,0									64
Vorleistungskäufe insgesamt	1-64	10449,5	3601,5	4450,0	18501,0									1-64
Abschreibungen	91	60,0	342,4	830,0	1232,4									91
Indirekte Steuern (Staat an Staat)	92	30,0	39,9	50,0	119,9									92
Löhne (Beitrag zum Nettoinlandsprodukt)	93	4530,0	12025,2	5600,0	22159,2									93
Beitrag zum Bruttoinlandsprodukt	91-93	4620,0	12407,5	6480,0	23507,5									91-93
Verkäufe an die Sozialversicherung	54					0,0	345,0	930,0	1275,0					54
Verkäufe an priv. Organisationen o.E.	64					0,0	13,6	11,8	27,4					64
Vorleistungskäufe insgesamt	1-64					330,0	1276,4	2341,8	3948,2					1-64
Verkäufe an Unternehmerhaushalte	71					0,0	68,4	147,0	215,4					71
Verkäufe an Arbeitnehmerhaushalte	72					220,0	129,3	433,9	783,2					72
Verkäufe an Rentnerhaushalte	73					0,0	68,4	277,3	345,7					73
Verkäufe für den priv. Verbrauch insges.	71-73					220,0	266,1	858,2	1344,3					71-73
Realtransfers („Staatsverbrauch“)	80					14510,0	14386,4	7699,5	36595,9					80
selbstgestellte Anlagen	85					10,0	80,0	30,0	120,0	10,0	80,0	30,0	120,0	85
Endnachfrage insgesamt	71-85					14740,0	14732,5	8587,7	38060,2					71-85
Investitionen insgesamt	1-85									1909,9	2138,1	6689,8	10737,8	1-85
Bruttoproduktionswert	1-93	5070,0	16009,0	10930,0	42009,0	15070,0	16008,9	10930,0	42008,9					1-93
	1-85													1-85

ALLE FUNKTIONSBEREICHE 1 = 12 (42 - 53)													
Leistungsentstehung				Leistungsverwendung				Investitionen					
		Bund	Länder	Gemein- den	Insges.	Bund	Länder	Gemein- den	Insges.	Bund	Länder	Gemein- den	Insges.
1	Landwirtschaft	77,7	78,9	206,4	363,0	14,7	113,7	75,4	203,8	0,0	18,5	97,3	115,9
2	Forst- und Jagdwirtschaft	4,5	2,6	7,4	16,4	0,4	2,9	5,3	8,6	0,0	0,1	213,9	214,0
3	Fischerei	4,3	2,9	6,3	13,5	0,3	3,1	5,5	8,9	0,0	0,0	0,0	0,0
4	Kohlenbergbau	54,9	80,9	103,0	238,8	9,0	9,4	19,3	37,7	0,0	0,0	0,0	0,0
5	Sonstiger Bergbau	0,1	18,8	4,3	23,2	7,7	15,2	4,2	27,1	0,0	0,0	0,0	0,0
6	Energie- und Wasserwirtschaft	73,8	128,3	412,4	614,4	11,4	19,9	19,2	50,5	2,0	0,0	0,0	2,0
7	Mineralölverarbeitung	248,2	126,2	156,0	530,4	8,4	6,1	13,1	27,6	2,1	0,0	0,0	2,1
8	Eisen- und Stahlherzeugung, -gießerei	9,5	9,2	4,7	23,4	3,0	12,0	29,5	44,5	0,0	10,3	0,1	10,5
9	NE-Metallherzeugung und -gießerei	7,4	3,7	4,7	15,9	1,0	2,0	4,7	7,7	0,0	0,1	80,9	80,9
10	Stahlbau einschl. Waggonbau	313,4	12,8	5,9	332,0	1,0	3,9	9,1	14,0	17,3	228,8	99,5	345,6
11	Maschinenbau	397,7	80,4	46,6	526,7	4,1	22,9	51,7	78,7	15,2	147,2	197,3	359,7
12	Schiffbau	399,6	0,9	0,0	400,5	2,0	10,6	2,8	15,4	18,6	4,1	2,8	258,8
13	Straßen- und Luftfahrzeugbau	286,9	35,0	94,2	299,6	31,0	11,7	27,2	69,9	28,5	39,3	71,4	139,2
14	Elektrotechnik	153,1	141,9	64,4	1737,3	5,1	16,3	35,5	56,9	83,1	143,5	238,4	464,9
15	Feinmechanik und Optik	146,0	39,2	6,4	191,5	1,5	2,4	5,4	9,3	6,8	29,4	33,4	69,6
16a	Stahlherzeugung, Schlosserei 2	318,8	0,0	64,2	383,0	0,4	22,7	10,2	33,3	3,3	49,1	57,2	110,2
16b	Herstellung von EBM-Waren	597,3	57,2	94,4	748,9	0,5	40,3	18,2	59,0	7,3	21,4	84,3	113,0
17	Musikinstrumente, Sportgeräte 3	4,7	3,6	5,0	13,2	0,0	7,3	2,2	9,5	0,0	1,8	29,7	31,5
18	Chemische Industrie	354,8	223,6	264,7	843,1	38,3	14,3	30,6	83,2	17,0	0,3	102,7	120,0
19	Kunststoff-, Gummi, Asbestverarbeitung	65,9	20,3	42,4	128,6	9,4	10,2	8,0	27,6	7,4	2,7	27,5	37,6
20	Steine, Erden, Gipsindustrie	46,6	20,4	35,8	102,8	0,4	13,5	17,6	31,5	1,6	8,3	106,3	116,2
21	Feinkeramik, Glasindustrie	22,7	9,7	10,6	43,1	0,0	3,5	8,0	11,5	0,3	1,1	104,0	105,4
22	Holzbe- u. -verarbeitung, Papierherzeugung	330,7	61,5	93,3	485,4	11,3	9,5	23,8	44,6	2,8	24,5	171,7	199,0
23	Papierverarbeitung, Druckerei	188,3	188,9	220,9	598,1	0,7	14,4	18,2	33,3	0,2	8,5	1,1	94,8
24	Textilgewerbe	184,7	53,5	29,4	267,6	0,3	9,2	21,8	31,3	3,3	4,0	11,1	18,4
25	Leder	73,5	11,3	6,5	91,3	0,1	3,4	7,9	11,4	0,1	1,2	0,6	1,9
26	Bekleidungs- u. Polsterei	280,6	38,0	16,9	335,5	0,4	12,9	15,8	29,1	0,4	4,4	4,0	8,8
27	Nahrungsmittelgewerbe	206,6	27,2	135,0	570,8	2,0	79,5	208,9	290,4	0,0	0,3	0,3	0,6
28	Getränke	16,2	2,7	11,2	30,1	0,1	10,0	12,8	22,9	0,0	0,0	0,0	0,0
29	Tabakverarbeitung	0,0	0,0	1,6	1,6	0,5	2,4	7,7	10,6	0,0	0,0	0,0	0,0
30	Baugewerbe	1727,8	364,9	660,6	2753,3	1,8	43,5	106,3	151,6	2130,7	1530,7	5864,7	9268,1
31	Großhandel, Handelsvermittlung	1302,6	73,5	205,1	1581,2	0,4	43,9	82,9	129,2	25,5	17,9	220,5	263,9
32	Einzelhandel	376,1	77,6	101,7	555,5	0,3	54,9	115,3	170,7	15,7	17,3	140,1	173,1
33	Bundespost	209,3	174,6	151,5	535,4	26,1	7,1	16,8	50,0	1,0	0,0	0,0	1,0
34	Bundesbahn	197,9	115,4	80,9	394,2	22,7	7,1	15,7	43,5	6,0	4,0	18,8	28,8

35	Übrige Bahnen	4,4	3,2	0,9	8,5	0,0	0,2	0,8	1,0	0,1	0,1	0,3	0,5	35
36	Schifffahrt	69,0	9,9	7,2	86,0	77,6	47,2	6,6	131,4	0,1	0,2	2,9	3,3	36
37	Straßen- und Luftverkehr	290,1	109,8	168,8	568,7	7,9	23,2	48,5	79,6	2,7	5,1	37,1	44,9	37
38	Banken und Versicherungen	235,1	360,5	220,3	815,9	1,6	21,7	32,0	55,3	0,0	0,0	0,0	0,0	38
39	Wohnungsnutzung	0,0	0,0	0,0	0,0	0,0	130,1	347,7	477,8	0,0	0,0	0,0	0,0	39
40	Hotels und Gaststätten	101,4	70,3	26,7	198,3	8,0	30,3	15,4	53,7	0,0	0,0	0,0	0,0	40
41	Übrige Dienstleistungen	609,9	1033,8	591,8	2235,5	48,4	86,9	162,4	297,7	9,7	108,1	280,1	398,0	41
1-41	Käufe/Verkäufe von/ an Unternehm. insg.	13949,9	4075,1	4370,0	22395,0	360,0	1003,3	1670,0	3033,3	2409,7	2432,4	8300,0	13142,1	1-41
64	Vorleistungen von priv. Organisationen o.E.	0,0	110,0	550,0	660,0									64
1-64	Vorleistungskäufe insgesamt	13949,9	4185,1	4920,0	23055,0									1-64
91	Abschreibungen	70,0	384,7	960,0	1414,7									91
92	indirekte Steuern (Staat an Staat)	40,0	40,1	50,0	130,1									92
93	Löhne (Beitrag zum Nettolandsprodukt)	5200,0	12875,1	6160,0	24235,1									93
91-93	Beitrag zum Bruttoinlandsprodukt	5310,0	13299,9	7170,0	25779,9									91-93
54	Verkäufe an die Sozialversicherung					0,0	425,0	1000,0	1425,0					54
64	Verkäufe an priv. Organisationen o.E.					0,0	17,2	16,0	33,2					64
1-64	Vorleistungserkäufe insgesamt					360,0	1445,5	2686,0	4491,5					1-64
71	Verkäufe an Unternehmerhaushalte					0,0	70,9	153,9	224,8					71
72	Verkäufe an Arbeitnehmerhaushalte					260,0	152,4	447,7	860,1					72
73	Verkäufe an Rentnerhaushalte					0,0	82,2	302,4	384,6					73
71-73	Verkäufe für den priv. Verbrauch insges.					260,0	305,5	904,0	1469,5					71-73
80	Realtransfers („Staatsverbrauch“)					18620,0	15673,9	8470,0	42763,9					80
85	selbstgestellte Anlagen					20,0	60,0	30,0	110,0					85
71-85	Endnachfrage insgesamt					18900,0	16039,4	9404,0	44343,4					71-85
1-85	Investitionen insgesamt													1-85
1-85	Bruttoproduktionswert	19259,9	17484,9	12090,0	48834,9	19260,0	17484,9	12090,0	48834,9	2429,7	2492,4	8330,0	13252,1	1-85

		ALLE FUNKTIONSBEREICHE 1 - 12 (42 - 53)											
		Leistungsentstehung				Leistungsverwendung				Investitionen			
		Bund	Länder	Gemein- den	Insges.	Bund	Länder	Gemein- den	Insges.	Bund	Länder	Gemein- den	Insges.
1	Landwirtschaft	79.5	81.6	233.0	394.0	17.0	118.8	85.5	221.3	0.0	21.9	120.2	142.1
2	Forst- und Jagdwirtschaft	5.0	2.7	8.4	16.1	0.5	3.3	7.5	11.3	0.0	0.1	278.9	277.0
3	Fischerei	5.0	3.0	7.0	15.0	0.3	4.0	5.3	9.6	0.0	0.0	0.0	0.0
4	Kohlenbergbau	59.6	79.1	112.8	251.5	9.6	10.1	17.3	37.0	0.0	0.0	0.0	0.0
5	Sonstiger Bergbau	0.1	21.8	4.9	26.8	8.2	15.4	3.9	27.5	0.0	0.0	0.0	0.0
6	Energie- und Wasserwirtschaft	86.3	150.0	457.6	693.9	12.4	20.9	17.5	50.8	4.7	0.0	0.0	4.7
7	Mineralölverarbeitung	297.8	143.3	173.4	614.4	9.1	6.5	12.0	27.6	2.4	0.0	0.0	2.4
8	Eisen- und Stahlverarbeitung	7.2	10.4	5.0	22.6	4.3	12.9	34.2	51.4	0.0	8.6	0.2	8.8
9	Metallverarbeitung und -gießerei	6.6	4.4	4.9	15.5	1.5	2.2	4.2	7.9	0.0	0.1	91.4	91.5
10	NE-Metallverarbeitung und -gießerei	375.2	14.7	6.5	396.3	1.5	4.4	8.3	14.2	14.9	262.3	118.9	394.1
11	Maschinenbau	340.3	89.4	49.9	479.6	5.7	24.5	47.1	77.3	24.1	171.4	223.9	421.6
12	Schiffbau	396.7	1.1	0.0	397.8	2.8	9.4	2.6	14.8	32.0	6.1	3.7	41.9
13	Straßen- und Luftfahrzeugbau	3283.7	39.6	103.0	3426.3	30.2	12.8	24.8	67.8	46.1	47.1	77.9	171.2
14	Elektrotechnik	2050.8	161.2	70.3	2282.3	7.3	17.1	32.3	56.7	116.3	169.3	272.3	558.0
15	Feinmechanik und Optik	158.3	43.7	7.0	208.9	2.1	2.6	5.0	9.7	7.8	36.0	38.3	82.1
16a	Stahlverformung, Schlosserei 2	359.8	0.0	71.7	431.5	0.4	23.3	9.5	33.2	6.1	39.1	61.7	127.0
16b	Herstellung von EBW-Waren	678.0	60.8	103.7	842.5	0.7	41.5	17.0	59.2	11.5	25.1	89.5	126.1
17	Musikinstrumente, Sportgeräte 3	3.5	4.1	5.6	13.3	0.1	7.6	2.0	9.7	0.0	1.9	31.8	33.7
18	Chemische Industrie	363.0	238.6	288.9	890.5	37.7	15.1	27.9	80.7	17.9	0.4	122.6	140.9
19	Kunststoff, Gummi, Asbestverarbeitung	82.9	22.4	46.8	152.2	10.2	10.5	7.3	28.0	5.8	3.0	31.0	39.8
20	Steine, Erden, Gießerkeramik	62.8	23.0	40.7	126.5	0.6	14.4	16.2	31.2	1.8	4.4	120.4	130.7
21	Feinkeramik, Glasindustrie	23.2	10.9	12.0	46.1	0.1	3.8	7.4	11.3	0.3	1.4	20.0	22.7
22	Holzbe- u. -verarbeitung, Papierverzeugung	319.0	67.1	102.4	488.5	12.3	10.2	22.2	44.7	3.1	28.3	191.2	222.6
23	Papierverarbeitung, Druckerei	237.0	209.2	236.4	682.6	1.1	15.2	16.7	33.0	0.5	10.3	1.3	12.0
24	Textilgewerbe	161.2	57.9	31.4	250.5	0.6	9.7	20.1	33.3	3.3	4.7	8.5	16.6
25	Leder	63.1	12.5	7.1	82.8	0.5	3.5	7.3	11.3	0.4	1.3	0.6	2.3
26	Bekleidungs- u. Polsterei	231.9	41.2	18.3	291.4	0.6	13.6	14.6	28.8	1.6	5.0	6.7	11.3
27	Nahrungsmittelgewerbe	239.7	242.2	149.9	631.8	3.0	98.4	193.8	295.2	0.0	0.6	0.3	1.0
28	Getränke	20.7	2.8	13.2	36.7	0.5	11.8	11.8	24.0	0.0	0.0	0.0	0.0
29	Tabakverarbeitung	0.0	0.0	1.7	1.7	0.7	2.8	12.0	15.5	0.0	0.0	0.0	0.0
30	Baugewerbe	1857.1	389.9	753.9	3001.0	2.7	46.1	102.4	151.2	2460.5	1798.7	6845.4	11104.6
31	Großhandel, Handelsvermittlung	1938.2	81.4	235.9	1855.5	0.6	49.6	77.5	127.7	31.7	22.6	268.0	322.3
32	Einzelhandel	430.5	87.4	114.5	632.4	0.7	57.6	115.3	173.6	13.8	21.7	169.9	204.4
33	Bundespost	223.9	199.6	159.6	583.0	23.7	7.5	15.4	46.6	1.3	0.0	0.0	1.3
34	Bundesbahn	269.3	126.7	86.6	482.6	21.7	7.5	14.2	43.4	8.6	4.2	21.6	34.4

35	Übrige Bahnen	35	5,2	3,8	1,0	10,0	0,1	0,2	0,8	1,1	0,1	0,1	0,3	0,5	35
36	Straßen- und Luftverkehr	36	54,0	11,0	7,9	72,9	80,1	42,3	6,0	128,4	0,1	0,2	3,4	3,7	36
37	Straßen- und Luftverkehr	37	315,0	116,7	184,3	615,9	8,2	22,2	51,6	82,0	3,8	5,9	44,2	53,9	37
38	Banken und Versicherungen	38	194,1	317,4	260,4	771,8	0,9	53,2	29,1	83,2	0,0	0,0	0,0	0,0	38
39	Wohnungsnutzung	39	0,0	0,0	0,0	0,0	0,0	149,8	530,3	680,1	0,0	0,0	0,0	0,0	39
40	Hotels und Gaststätten	40	113,3	77,4	28,2	219,0	8,7	32,5	14,4	55,6	0,0	0,0	0,0	0,0	40
41	Übrige Dienstleistungen	41	681,0	1036,7	654,7	2372,4	51,0	89,9	159,9	300,8	9,5	127,4	324,5	461,4	41
1-41	Käufe/Verkäufe von/an Unternehm. insg.	1-41	15679,5	4286,6	4860,0	24826,0	380,0	1104,7	1810,0	3294,7	2830,0	2853,5	9689,9	15373,4	1-41
64	Vorleistungen von priv. Organisationen o.E.	64	0,0	130,0	670,0	800,0								64	
1-64	Vorleistungskäufe insgesamt	1-64	15679,5	4416,6	5530,0	25626,0								1-64	
91	Abschreibungen	91	80,0	425,0	1090,0	1595,0								91	
92	Indirekte Steuern (Staat an Staat)	92	40,0	40,1	60,0	140,1								92	
93	Löhne (Beitrag zum Nettoinlandsprodukt)	93	5990,0	14116,8	6790,0	26894,8								93	
91-93	Beitrag zum Bruttoinlandsprodukt	91-93	6110,0	14579,9	7940,0	28629,9								91-93	
54	Verkäufe an die Sozialversicherung	54					0,0	480,0	1130,0	1610,0				54	
64	Verkäufe an priv. Organisationen o.E.	64					0,0	21,6	12,2	33,8				64	
1-64	Vorleistungserkäufe insgesamt	1-64					380,0	1606,3	2952,2	4938,5				1-64	
71	Verkäufe an Unternehmerhaushalte	71					0,0	77,0	168,4	245,4				71	
72	Verkäufe an Arbeitnehmerhaushalte	72					270,0	169,7	502,6	942,3				72	
73	Verkäufe an Rentnerhaushalte	73					0,0	93,4	316,8	410,2				73	
71-73	Verkäufe für den priv. Verbrauch insges.	71-73					270,0	340,1	987,8	1597,9				71-73	
80	Realtransfers („Staatsverbrauch“)	80					21130,0	16960,3	9509,9	47600,2				80	
85	selbstgestellte Anlagen	85					10,0	90,0	20,0	120,0	10,0	90,0	20,0	120,0	85
71-85	Endnachfrage insgesamt	71-85					21410,0	17390,4	10517,7	49318,1				71-85	
1-85	Investitionen insgesamt	1-85									2840,0	2943,5	9709,9	15493,4	1-85
1-93	Bruttoproduktionswert	1-93	21790,0	18996,6	13470,0	54256,4	21790,0	18996,7	13469,9	54256,6				1-93	1-85

BUNDESGEBIET MIT SAARLAND UND BERLIN

ALLE FUNKTIONSBEREICHE 1 = 12 (42 = 53)												
Leistungsentstehung					Leistungsverwendung				Investitionen			
	Bund	Länder	Gemein- den	Insges.	Bund	Länder	Gemein- den	Insges.	Bund	Länder	Gemein- den	Insges.
Landwirtschaft	67,0	96,9	240,2	404,1	17,0	115,3	98,5	230,8	0,0	26,9	91,2	118,1
Forst- und Jagdwirtschaft	5,0	3,0	5,4	16,4	0,5	3,3	9,1	12,9	0,0	0,2	127,5	127,8
Fischerei	5,5	3,4	5,4	16,3	0,4	3,6	5,8	9,8	0,0	0,0	3,0	0,0
Kohlenbergbau	73,5	78,3	125,4	277,3	9,9	10,8	20,1	40,8	0,0	0,0	0,0	0,0
Sonstiger Bergbau	0,2	24,3	5,5	30,0	8,1	13,6	4,5	26,2	0,0	0,0	0,0	0,0
Energie- und Wasserwirtschaft	103,7	162,1	507,5	773,3	12,4	22,6	20,4	53,4	3,5	0,0	0,1	3,5
Mineralölverarbeitung	218,2	156,6	189,0	563,8	19,1	6,8	14,2	30,1	1,6	0,0	0,0	1,6
Eisen- und Stahlzeugung, -gießerei	6,9	11,8	5,5	24,2	4,2	14,2	39,2	57,6	0,0	9,8	0,2	10,0
NE-Metallerzeugung und -gießerei	5,8	5,3	4,8	15,9	1,5	2,4	4,9	8,8	0,2	0,2	109,5	109,6
Stahlbau einschl. Waggonbau	363,7	16,1	7,4	387,2	1,5	4,7	9,7	15,9	19,3	323,9	140,4	483,6
Maschinenbau	372,5	103,2	53,3	529,0	5,8	26,9	54,9	87,6	21,2	209,0	280,0	510,2
Schiffbau	455,8	1,2	0,0	457,0	2,9	9,3	3,0	19,2	19,4	6,6	4,3	30,2
Straßen- und Luftfahrzeugbau	2870,7	44,6	124,1	3039,4	30,1	13,9	29,0	73,0	31,7	49,5	86,3	167,5
Elektrotechnik	1609,5	194,4	75,4	1879,3	7,3	19,1	37,6	64,0	106,7	200,9	336,8	644,3
Feinmechanik und Optik	166,2	51,4	7,9	225,5	2,1	2,7	5,9	19,7	7,8	4,4	50,5	103,7
Stahlerformung, Schlosserei 2	349,3	0,0	78,4	427,7	0,4	25,5	11,2	37,1	4,6	73,1	66,8	164
Herstellung von EBM-Waren	658,9	67,9	114,7	841,5	0,8	4,2	20,1	66,1	8,7	30,1	97,9	136,7
Musikinstrumente, Sportgeräte 3	3,2	4,8	6,3	14,2	0,1	8,2	2,3	10,6	0,0	3,1	37,9	40,0
Chemische Industrie	360,4	267,6	299,9	928,0	37,8	16,5	32,5	86,8	11,7	0,6	155,8	168,1
Kunststoff-, Gummi-, Asbestverarbeitung	84,2	25,0	51,2	160,4	10,2	11,5	8,5	30,2	4,9	3,3	37,4	40,5
Steine, Erden, Grobkeramik	33,4	26,8	43,8	104,0	0,5	16,0	19,0	33,5	1,0	1,0	169,7	181,6
Feinkeramik, Glasindustrie	20,3	12,9	13,0	46,3	0,0	4,1	8,7	12,8	0,3	1,9	166,7	168,9
Holzbe- u. -verarbeitung, Papierzeugung	286,4	75,5	114,9	478,9	12,3	11,1	26,2	49,6	3,6	36,2	241,8	281,6
Papierverarbeitung, Druckerei	245,2	229,1	251,8	726,1	1,2	10,6	19,3	37,3	4,1	11,7	1,4	17,2
Textilgewerbe	118,5	64,4	34,3	217,2	0,4	10,7	23,3	34,3	2,7	5,8	17,1	25,6
Leder	39,3	13,8	8,1	61,3	0,4	3,9	8,5	12,8	0,1	1,5	0,6	2,2
Bekleidungsgewerbe, Polsterei	145,5	45,8	21,4	212,7	0,5	14,9	17,1	33,5	0,3	5,9	5,0	11,2
Nahrungsmittelgewerbe	264,3	275,1	160,5	699,9	3,0	97,6	212,4	313,0	0,1	1,2	3,4	1,8
Getränke	24,5	3,2	15,4	43,1	0,7	11,5	13,9	25,8	0,0	0,0	0,0	0,0
Tabakverarbeitung	0,0	0,0	2,0	2,0	0,7	3,0	13,6	1,3	0,0	0,0	0,0	0,0
Baugewerbe	1581,4	459,3	838,6	2879,5	2,7	50,5	122,5	175,7	238,6	2114,9	8938,9	13192,5
Großhandel, Handelsvermittlung	1262,5	91,8	268,3	1622,6	0,5	54,7	91,6	146,8	26,4	2,5	303,3	355,2
Einzelhandel	398,7	99,7	122,1	620,5	0,7	63,0	141,8	205,5	11,5	25,6	178,8	215,9
Bundespost	224,9	224,6	180,0	629,5	23,7	8,1	18,1	49,9	1,7	0,0	0,0	1,7
Bundesbahn	238,5	133,6	91,8	464,0	21,8	8,4	16,5	46,7	6,4	4,8	21,9	33,1

Übrige Bahnen	35	4,1	3,9	1,0	9,0	0,0	0,2	0,9	1,1	0,1	0,1	0,3	0,5	35
Straßen- und Luftverkehr ⁴	36	43,8	11,6	8,7	64,1	80,1	42,1	7,0	129,2	0,0	0,0	4,7	5,0	36
Banken und Versicherungen	37	358,3	131,9	209,5	699,7	8,2	23,4	61,4	93,0	3,8	7,5	45,2	56,5	37
Wohnungsnutzung	38	160,6	340,6	290,4	791,6	0,9	34,8	33,9	69,6	0,0	0,0	0,0	0,0	38
Hotels und Gaststätten	39	0,0	0,0	0,0	0,0	0,0	179,4	618,7	798,1	0,0	0,0	0,0	0,0	39
Übrige Dienstleistungen	40	125,4	84,7	32,7	242,8	8,7	34,9	17,0	60,6	0,0	0,0	0,0	0,0	40
	41	751,9	1110,2	728,9	2591,1	51,2	101,0	186,9	339,1	8,1	135,0	401,4	564,5	41
Käufe/Verkäufe von/An Unternehm. insg.	1-41	4109,7	4757,0	5349,9	24216,6	380,0	1166,0	2110,0	3656,0	2750,1	3390,3	11819,9	17960,3	1-41
Verleistungen von priv. Organisationen o.E.	64	0,0	160,0	810,0	970,0									64
Verleistungskäufe insgesamt	1-64	4109,7	4917,0	6159,9	25186,6									1-64
Abschreibungen	91	80,0	474,2	1240,0	1794,2									91
indirekte Steuern (Staat an Staat)	92	50,0	59,9	70,0	179,9									92
Löhne (Beitrag zum Nettoinlandsprodukt)	93	6640,0	15295,1	7440,0	29375,1									93
Beitrag zum Bruttoinlandsprodukt	91-93	6770,0	15829,2	8750,0	31349,2									91-93
Verkäufe an die Sozialversicherung	54					0,0	530,0	1280,0	1810,0					54
Verkäufe an priv. Organisationen o.E.	64					0,0	23,2	11,2	34,4					64
Verleistungserlöse insgesamt	1-64					380,0	1719,2	3401,2	5500,4					1-64
Verkäufe an Unternehmerhaushalte	71					0,0	91,1	173,3	264,4					71
Verkäufe an Arbeitnehmerhaushalte	72					300,0	200,5	530,3	1030,8					72
Verkäufe an Rentnerhaushalte	73					0,0	108,8	325,2	436,0					73
Verkäufe für den priv. Verbrauch insges.	71-73					300,0	400,4	1028,8	1729,2					71-73
Realtransfers („Staatsverbrauch“)	80					20180,0	18566,5	10470,0	49216,5					80
selbsterstellte Anlagen	85					20,0	60,0	10,0	90,0					85
Endnachfrage insgesamt	71-85					20500,0	19026,9	11508,8	51035,7					71-85
Investitionen insgesamt	1-85													1-85
Bruttoproduktionswert	1-93	20879,7	20746,1	14909,9	56335,7	20880,0	20746,1	14910,0	56536,1					1-93
	1-85													1-85

ALLE FUNKTIONSBEREICHE 1 - 12 (42 - 53)		Leistungsentstehung				Leistungsverwendung				Investitionen			
		Leistungsentstehung				Leistungsverwendung				Investitionen			
		Bund	Länder	Gemein- den	Insges.	Bund	Länder	Gemein- den	Insges.	Bund	Länder	Gemein- den	Insges.
Landwirtschaft	1	88,2	100,6	254,6	443,4	18,2	112,7	107,7	238,6	0,0	29,5	87,8	117,3
Forst- und Jagdwirtschaft	2	5,9	2,8	8,8	17,5	0,6	3,4	9,7	13,7	0,0	0,2	108,6	108,8
Fischerei	3	7,1	3,3	7,8	18,2	0,6	4,0	6,5	11,1	0,0	0,0	0,0	0,0
Kohlenbergbau	4	93,5	81,4	131,6	306,4	10,4	11,1	22,6	44,1	0,0	0,0	0,0	0,0
Sonstiger Bergbau	5	4,4	26,3	5,4	36,1	8,7	12,7	5,0	26,4	0,0	0,0	0,0	0,0
Energie- und Wassernwirtschaft	6	134,2	179,2	563,6	877,0	13,6	24,2	22,9	60,6	2,7	0,0	0,0	2,7
Mineralölverarbeitung	7	246,2	174,1	208,3	628,6	9,9	6,8	15,9	32,5	0,5	0,0	0,0	0,5
Eisen- und Stahlzeugung, -gießerei	8	8,1	12,0	5,9	26,0	4,5	14,9	42,7	62,1	0,0	10,3	0,3	10,6
NE-Metallerzeugung und -gießerei	9	7,4	6,7	5,2	19,2	1,6	2,5	5,5	9,6	0,3	0,1	128,9	129,4
Stahlbau einschl. Waggonbau	10	376,2	19,0	7,9	403,1	1,5	4,9	10,9	17,3	22,9	399,3	148,4	528,6
Maschinenbau	11	401,1	121,2	55,4	577,6	6,3	27,8	61,7	95,8	26,3	235,9	300,8	563,0
Schiffbau	12	554,6	1,3	0,0	556,1	3,0	10,9	3,4	17,3	43,4	6,1	4,6	54,0
Straßen- und Luftfahrzeugbau	13	3121,0	48,6	139,2	3308,8	32,4	14,2	32,4	79,0	33,8	52,3	93,7	179,8
Elektrotechnik	14	1545,1	222,4	80,8	1848,3	7,8	19,7	42,1	69,6	101,3	217,8	364,5	683,6
Feinmechanik und Optik	15	199,9	60,3	8,6	268,7	2,2	3,0	6,6	11,8	7,1	24,5	84,4	116,0
Stahlverformung, Schlosserei ²	16a	289,8	0,0	77,8	358,6	0,6	28,3	12,7	41,4	5,1	81,2	71,3	137,6
Herstellung von EBM-Waren	16b	527,8	75,1	113,8	716,7	0,9	50,3	22,8	74,0	9,7	34,3	104,4	148,5
Musikinstrumente, Sportgeräte ³	17	4,2	5,8	6,8	16,8	0,1	9,2	2,6	11,9	0,0	2,6	42,8	45,4
Chemische Industrie	18	369,2	289,3	312,6	971,3	40,8	17,0	36,5	94,3	11,1	3,6	167,6	179,2
Kunststoff-, Gummi-, Asbestverarbeitung	19	92,1	28,0	55,4	175,5	11,1	12,5	9,6	33,2	5,7	3,6	40,8	50,1
Steine, Erden, Gießerkeramik	20	39,5	29,8	43,8	113,1	0,6	17,0	21,4	39,0	0,5	11,1	175,4	180,2
Feinkeramik, Glasindustrie	21	23,7	15,6	14,1	53,4	0,1	6,0	9,8	14,0	3,5	2,2	177,8	180,2
Papierverarbeitung, Druckerei	22	316,7	82,1	125,3	524,1	13,3	11,6	29,7	54,6	3,5	44,8	264,5	312,8
Holzbe- u. -verarbeitung, Leder	23	271,3	300,2	280,2	831,7	1,3	19,1	21,9	41,3	0,7	15,1	1,4	17,3
Textilgewerbe	24	131,2	62,2	36,9	230,3	0,6	11,2	26,1	37,9	2,3	6,9	1,7	26,7
Leder	25	42,6	13,1	9,3	65,0	0,4	3,9	9,6	13,9	0,1	1,5	0,7	2,3
Bekleidungs- u. Polsterei	26	156,6	44,9	25,2	226,7	0,6	16,2	19,3	36,1	0,4	6,2	5,3	11,9
Nahrungsmittelgewerbe	27	335,4	258,6	171,1	765,1	3,3	104,6	234,5	342,4	0,0	0,9	0,5	1,4
Getränke	28	30,4	3,1	17,1	50,6	0,4	11,9	15,7	28,0	0,0	0,0	0,0	0,0
Tabakverarbeitung	29	0,0	0,0	2,2	2,2	0,7	3,1	14,4	18,2	0,0	0,0	0,0	0,0
Baugewerbe	30	2053,7	502,2	899,6	3413,5	2,9	56,1	139,7	194,7	2757,7	2255,2	8754,3	13767,2
Großhandel, Handelsvermittlung	31	1325,9	100,0	289,1	1715,0	0,6	56,9	103,6	161,1	25,4	6,9	319,9	374,4
Einzelhandel	32	387,8	118,3	128,6	634,7	0,7	63,7	163,7	228,1	12,1	29,6	189,1	230,9
Bundespost	33	305,1	253,2	181,8	740,1	25,7	8,8	20,4	54,9	1,7	0,0	0,0	1,7
Bundesbahn	34	250,9	152,0	90,7	493,6	23,5	8,8	18,6	50,9	5,6	4,9	21,0	31,5

Übrige Bahnen Schifffahrt Straßen- und Luftverkehr ⁴ Banken und Versicherungen Wohnungsnutzung Hotels und Gaststätten Übrige Dienstleistungen	35	4,4	4,9	1,0	10,3	0,1	0,2	1,1	1,4	0,1	0,1	0,3	0,5	35
	36	49,3	12,5	9,1	71,0	86,3	42,5	7,9	136,7	0,0	0,3	4,9	5,2	36
	37	354,8	148,4	220,7	723,9	8,7	23,2	70,3	102,1	4,0	8,9	48,7	61,6	37
	38	163,3	363,1	340,4	866,9	0,9	26,9	38,1	65,9	0,0	0,0	0,0	0,0	38
	39	0,0	0,0	0,0	0,0	0,0	192,4	746,6	938,9	0,0	0,0	0,0	0,0	39
Übrige Dienstleistungen	40	133,5	97,1	33,2	263,8	9,5	36,3	19,2	65,0	0,0	0,0	0,0	0,0	40
	41	940,8	1118,7	761,5	2821,0	55,2	107,5	208,8	371,5	5,8	175,6	431,6	613,1	41
Käufe/Verkäufe von/an Unternehm. insg.	1-41	15379,8	5138,0	5669,9	26187,8	410,0	1211,1	2420,0	4041,1	3090,1	3680,9	12129,9	18900,8	1-41
Vorleistungen von priv. Organisationen o.E.	64	0,0	190,0	910,0	1100,0									64
Vorleistungskäufe insgesamt	1-64	15379,8	5328,0	6579,9	27287,8									1-64
Abschreibungen indirekte Steuern (Staat an Staat) Löhne (Beitrag zum Nettoinlandsprodukt)	91	90,0	540,5	1410,0	2040,5									91
	92	50,0	60,0	80,0	190,0									92
	93	7550,0	17465,2	8480,0	33495,2									93
Beitrag zum Bruttoinlandsprodukt	91-93	7690,0	18065,7	9970,0	35725,7									91-93
Verkäufe an die Sozialversicherung Verkäufe an priv. Organisationen o.E.	54					0,0	590,0	1460,0	2050,0					54
	64					0,0	26,8	13,5	40,3					64
Vorleistungserkäufe insgesamt	1-64					410,0	1827,9	3893,5	6131,4					1-64
Verkäufe an Unternehmerhaushalte Verkäufe an Arbeitnehmerhaushalte Verkäufe an Rentnerhaushalte	71					0,0	95,7	187,1	282,8					71
	72					340,0	212,1	574,1	1126,2					72
	73					0,0	114,5	355,3	469,8					73
Verkäufe für den priv. Verbrauch insges.	71-73					340,0	422,3	1116,5	1878,8					71-73
Realtransfers („Staatsverbrauch“) selbstgestellte Anlagen	80					22300,0	21093,5	11519,8	54913,3					80
	85					20,0	50,0	20,0	90,0	20,0	50,0	20,0	90,0	85
Endnachfrage insgesamt	71-85					22660,0	21565,8	12656,3	56882,1					71-85
Investitionen insgesamt	1-85									3110,1	3730,9	12149,9	18990,8	1-85
Bruttoproduktionswert	1-93	23069,8	23393,7	16549,9	63013,4	23070,0	23393,7	16549,8	63013,5					1-93
	1-85													1-85

BUNDESGEBIET MIT SAARLAND UND BERLIN

ALLE FUNKTIONSBEREICHE 1 - 12 (42 - 53)												
Leistungsentstehung				Leistungsverwendung				Investitionen				
	Bund	Länder	Gemein- den	Insges.	Bund	Länder	Gemein- den	Insges.	Bund	Länder	Gemein- den	Insges.
1 Landwirtschaft	89,2	105,2	269,4	463,8	18,8	117,6	119,6	256,0	0,0	30,8	83,6	114,4
2 Forst- und Jagdwirtschaft	6,4	3,1	9,4	18,9	0,4	3,9	11,0	15,3	0,0	0,1	107,6	107,8
3 Fischerei	7,6	4,1	8,5	20,2	0,4	4,5	7,0	11,9	0,0	0,0	0,0	0,0
4 Kohlenbergbau	95,5	83,8	141,5	320,8	11,3	12,1	26,0	49,4	0,0	0,0	0,0	0,0
5 Sonstiger Bergbau	0,2	27,8	6,1	34,0	9,4	14,0	5,8	29,1	0,0	0,0	0,0	0,0
6 Energie- und Wasserwirtschaft	141,2	198,4	626,0	965,6	13,6	24,9	26,1	66,6	1,3	0,0	0,0	1,3
7 Mineralölverarbeitung	250,2	187,4	224,6	662,2	10,4	7,4	18,1	35,9	0,2	0,0	0,0	0,2
8 Eisen- und Stahlerzeugung	10,9	13,1	6,2	30,2	4,7	16,4	45,0	66,1	0,0	9,4	0,3	9,7
9 NE-Metallerzeugung und -gießerei	31,1	17,6	5,8	22,3	1,7	2,7	6,3	10,7	0,2	0,1	146,0	146,3
10 Stanbau einschl. Waggonbau	318,0	21,0	8,8	347,8	1,6	5,3	12,4	19,3	10,8	360,0	145,8	516,7
11 Schiffbau	372,7	127,5	58,7	558,9	6,3	30,3	70,6	107,4	28,3	237,1	295,0	560,4
12 Straßen- und Luftfahrzeugbau	480,1	1,8	0,0	481,9	3,1	10,0	3,9	17,0	35,9	8,1	3,6	47,5
13 Elektrotechnik	2903,4	49,7	154,4	3107,5	33,8	15,5	37,1	86,4	34,0	52,7	88,2	174,9
14 Feinmechanik und Optik	1368,6	250,3	88,6	1707,5	8,3	21,4	48,2	77,9	79,7	225,6	367,4	672,7
15 Stahlverformung, Schlosserei ²	228,5	71,8	9,2	309,6	2,2	3,1	7,5	12,8	7,5	38,2	53,4	119,1
16a Herstellung von EBM-Waren	432,4	81,3	125,9	639,5	0,9	29,0	14,3	43,7	5,0	80,6	71,6	137,2
16b Musikinstrumente, Sportgeräte ³	4,3	7,1	7,1	19,2	0,1	51,6	25,8	78,3	9,3	36,4	104,9	150,6
17 Chemische Industrie	354,6	319,2	340,4	1014,1	42,9	9,4	3,0	12,5	0,0	2,4	41,2	43,6
18 Kunststoff-, Gummi, Asbestverarbeitung	82,1	30,6	55,9	168,6	11,6	18,7	41,6	103,2	8,1	0,4	168,1	176,6
19 Stein, Erden, Grobkeramik	42,6	31,8	47,4	121,9	0,8	13,1	11,0	35,7	4,5	3,6	41,0	49,1
20 Feinkeramik, Glasindustrie	24,9	17,4	15,1	57,5	0,4	18,1	24,3	43,2	0,1	10,7	173,5	184,3
21 Holz- u. -verarbeitung, Papiererzeugung	312,0	86,1	134,0	532,1	13,7	4,5	11,2	16,1	0,5	2,0	177,7	180,2
22 Papierverarbeitung, Druckerei	298,1	374,8	286,6	959,5	1,3	12,6	33,5	59,8	2,5	49,6	262,8	314,8
23 Textilgewerbe	113,1	65,7	39,6	218,4	0,4	18,9	24,9	45,1	1,4	17,7	1,3	20,4
24 Leder	35,6	13,8	10,3	59,6	0,4	12,3	29,6	42,3	1,0	7,7	17,8	26,8
25 Bekleidungsindustrie, Polsterei	256,6	47,4	27,7	331,7	0,4	4,3	10,9	15,6	0,0	1,5	0,6	2,2
26 Nahrungsmittelgewerbe	336,9	281,2	182,2	800,3	3,5	114,9	255,4	373,8	0,2	6,4	5,0	11,6
27 Getränke	29,2	3,6	18,2	51,0	0,4	14,9	255,4	373,8	0,0	0,6	0,5	1,1
28 Tabakverarbeitung	0,0	0,0	2,4	2,4	0,9	13,2	17,9	31,4	0,0	0,0	0,0	0,0
29 Baugewerbe	192,3	513,3	934,6	3440,3	3,1	3,2	13,9	18,0	0,0	0,0	0,0	0,0
30 Großhandel, Handelsvermittlung	1298,5	110,9	312,3	1721,7	0,7	56,3	156,1	215,5	2828,6	2291,9	8766,0	13886,5
31 Einzelhandel	369,2	134,8	141,5	645,4	0,8	60,9	116,9	178,5	22,7	31,4	317,1	371,2
32 Bundespost	353,7	272,3	205,9	831,9	27,0	68,2	180,0	249,0	11,4	32,7	191,6	235,7
33 Bundesbahn	260,6	164,1	96,0	520,7	24,6	9,4	23,2	59,6	1,1	0,0	0,0	1,1
34						9,8	21,3	55,7	4,4	4,7	19,9	29,1

Übrige Bahnen	35	4,3	5,6	1,0	10,9	0,1	0,2	1,2	1,5	0,1	0,1	0,3	0,3	0,9	35
Straßen- und Luftverkehr ⁴	36	43,2	13,2	9,8	66,2	90,5	44,8	9,0	144,3	0,0	0,0	0,3	4,8	5,1	36
Banken und Versicherungen	37	392,7	165,1	249,5	807,3	9,5	25,2	76,7	111,4	3,8	9,5	49,4	62,7	37	37
Wohnungsnutzung	38	165,2	444,3	360,4	970,1	1,2	30,5	43,6	175,3	0,0	0,0	0,0	0,0	0,0	38
Hotels und Gaststätten	39	0,0	0,0	0,0	0,0	0,0	192,8	880,6	1073,3	0,0	0,0	0,0	0,0	0,0	39
Übrige Dienstleistungen	40	133,0	105,8	39,3	278,1	10,0	38,4	21,7	70,1	0,0	0,0	0,0	0,0	0,0	40
	41	1025,0	1225,1	823,5	3073,6	58,2	120,0	235,7	413,9	7,2	17,2	433,9	61,3	41	41
Käufe/Verkäufe von/zu Unternehm. insg.	1-41	14870,3	5667,9	6169,9	26708,1	430,0	1286,4	2730,0	4466,4	3110,2	3746,5	12140,0	18996,7	1-41	1-41
Vorleistungen von priv. Organisationen o.E.	64	0,0	220,0	990,0	1210,0									64	64
Vorleistungskäufe insgesamt	1-64	14870,3	5887,9	7159,9	27918,1									1-64	1-64
Abschreibungen	91	180,0	595,0	1560,0	2335,0									91	91
Indirekte Steuern (Staat an Staat)	92	50,0	79,7	90,0	219,7									92	92
Löhne (Betrag zum Nettoinlandsprodukt)	93	8580,0	19335,0	9470,0	37385,0									93	93
Betrag zum Bruttoinlandsprodukt	91-93	8810,0	20009,7	11120,0	39939,7									91-93	91-93
Verkäufe an die Sozialversicherung	54					0,0	680,0	1680,0	2360,0					54	54
Verkäufe an priv. Organisationen o.E.	64					0,0	30,5	14,7	49,2					64	64
Vorleistungskäufe insgesamt	1-64					430,0	1996,9	4444,7	6871,6					1-64	1-64
Verkäufe an Unternehmerhaushalte	71					0,0	98,6	209,4	308,0					71	71
Verkäufe an Arbeitnehmerhaushalte	72					370,0	219,2	646,5	1239,7					72	72
Verkäufe an Rentnerhaushalte	73					0,0	118,0	399,4	517,4					73	73
Verkäufe für den priv. Verbrauch insges.	71-73					370,0	435,8	1255,3	2061,1					71-73	71-73
Realtransfers („Staatsverbrauch“)	80					22860,0	23415,0	12569,8	58844,8					80	80
selbsterrichtete Anlagen	85					20,0	50,0	10,0	80,0	20,0	50,0	10,0	80,0	85	85
Endnachfrage insgesamt	71-85					23230,0	23900,8	13835,1	60988,9					71-85	71-85
Investitionen insgesamt	1-85													1-85	1-85
Bruttoproduktionswert	1-93	23680,3	25897,6	16279,9	67857,8	23680,0	25897,7	18279,8	67857,5	3130,2	3796,5	12150,0	19076,7	1-93	1-93
	1-85													1-85	1-85

ALLE FUNKTIONSBEREICHE 1 - 12 (42 - 53)														
Leistungsentstehung						Leistungsverwendung				Investitionen				
Bund						Länder		Gemein- den	Insges.	Bund		Länder	Gemein- den	Insges.
1	Landwirtschaft	93.6	113.2	285.2	492.0	16.7	121.3	141.0	279.0	0.0	28.9	76.5	105.3	
2	Forst- und Jagdwirtschaft	6.7	3.2	9.7	19.6	0.4	4.6	13.1	18.1	0.0	0.1	100.5	100.6	
3	Fischerei	7.8	4.3	9.2	21.3	0.4	5.7	8.1	14.2	0.0	0.0	0.0	0.0	
4	Kohlenbergbau	98.7	89.8	152.0	340.4	10.1	12.9	30.3	53.5	0.0	0.0	0.0	0.0	
5	Sonstiger Bergbau	0.2	26.5	6.4	33.1	8.2	14.3	6.7	29.2	0.0	0.0	0.0	0.0	
6	Energie- und Wasserwirtschaft	147.3	206.7	693.5	1047.5	12.3	27.0	30.7	70.0	1.4	0.0	0.0	0.0	
7	Mineralölverarbeitung	260.9	201.8	245.8	708.6	9.1	8.0	21.2	38.3	0.2	0.0	0.0	0.2	
8	Eisen- und Stahlherzeugung, -gießerei	11.3	13.6	5.9	30.8	4.3	17.6	50.9	72.8	0.0	7.8	0.0	8.1	
9	NE-Metallherzeugung und -gießerei	328.9	8.2	6.3	24.0	1.4	2.9	7.4	11.7	0.2	0.1	144.6	144.9	
10	Stahlbau einschl. Waggonbau	9.5	22.0	9.4	360.3	1.4	5.8	14.5	21.7	12.2	339.5	132.2	483.9	
11	Maschinenbau	389.3	135.5	62.1	586.9	5.7	32.9	82.6	121.2	31.3	224.4	253.7	519.4	
12	Straßenbau	497.2	1.6	0.0	498.8	2.8	10.4	4.5	17.7	39.4	5.8	3.1	48.4	
13	Straßen- und Luftfahrzeugbau	2992.9	50.7	176.9	3220.5	30.0	16.7	43.6	90.3	37.6	50.9	81.4	169.9	
14	Elektrotechnik	1415.0	288.5	96.1	1799.6	7.3	23.3	56.6	87.2	88.0	220.3	338.7	646.9	
15	Feinmechanik und Optik	236.7	77.9	9.8	324.4	1.8	3.2	8.7	13.7	8.5	58.3	49.1	115.9	
16a	Stahlverformung, Schlosserei 2	235.9	0.0	91.1	327.0	0.4	30.6	16.5	47.5	5.5	76.8	66.9	149.2	
16b	Herstellung von EBM-Waren	446.3	88.9	133.2	668.4	0.7	54.5	29.7	84.9	10.3	37.8	98.1	146.1	
17	Musikinstrumente, Sportgeräte	368.3	8.3	7.4	20.1	0.0	9.9	3.5	13.4	0.0	2.3	38.8	41.1	
18	Chemische Industrie	343.2	33.5	59.4	1077.9	38.1	20.2	48.9	107.2	8.8	0.4	152.7	161.9	
19	Kunststoff-, Gummi, Asbestverarbeitung	84.6	29.8	49.4	177.5	10.2	13.8	12.8	36.8	4.8	3.1	37.8	45.7	
20	Steine, Erden, Gießeramik	44.4	19.1	16.2	123.7	0.8	19.2	28.4	48.4	0.1	9.7	131.9	161.7	
21	Feinkeramik, Glasindustrie	25.8	19.1	16.2	61.1	0.4	4.9	13.0	18.3	0.4	2.1	161.4	163.8	
22	Feinmechanik, Glasindustrie	322.4	88.0	142.1	552.5	12.3	13.7	38.7	64.7	2.7	47.6	235.4	285.8	
23	Papierverarbeitung, Druckerei	321.6	494.4	303.0	1029.0	1.1	20.1	29.2	50.4	1.4	17.4	1.2	20.0	
24	Textilgewerbe	116.6	67.7	40.9	225.2	0.4	13.3	34.7	48.4	1.4	8.1	16.1	25.6	
25	Leder	36.6	13.9	11.0	61.5	0.4	4.6	12.7	17.7	0.0	1.6	0.6	2.2	
26	Bekleidungsindustrie, Polsterei	269.5	48.4	30.6	348.5	0.4	18.1	25.4	43.9	0.1	7.2	4.5	11.8	
27	Nahrungsmittelgewerbe	347.1	209.1	198.4	834.5	3.0	133.2	280.9	417.1	0.0	0.4	0.4	0.8	
28	Getränke	30.0	3.7	19.2	53.0	0.4	15.2	20.6	36.2	0.0	0.0	0.0	0.0	
29	Tabakverarbeitung	0.0	0.0	2.6	2.6	0.7	3.6	15.1	19.4	0.0	0.0	0.0	0.0	
30	Baugewerbe	2063.1	561.0	978.8	3602.9	2.9	61.1	177.9	241.9	3120.7	2106.0	801.8	1318.4	
31	Großhandel, Handelsvermittlung	1345.9	116.6	334.1	1799.7	0.7	65.4	135.2	201.3	24.8	32.6	291.3	348.7	
32	Einzelhandel	381.9	152.8	152.4	687.0	0.7	73.4	199.5	273.6	12.4	33.7	176.8	223.0	
33	Bundespost	367.3	297.3	224.3	889.0	23.9	10.2	27.1	61.2	1.2	0.0	0.0	1.2	
34	Bundesbahn	270.0	164.3	101.5	535.8	21.7	10.3	25.1	57.1	4.6	4.4	17.5	26.5	

Übrige Bahnen Straßen- und Luftverkehr ⁴ Banken und Versicherungen Wohnungsnutzung Hotels und Gaststätten Übrige Dienstleistungen	35	4,5	5,1	1,1	10,7	0,0	0,2	1,6	0,0	0,1	0,3	0,4	35
	36	45,0	12,6	10,6	68,2	79,6	46,4	136,6	0,0	0,3	4,2	4,5	36
	37	413,0	179,1	266,6	858,6	8,2	27,0	89,0	4,0	9,3	45,5	58,8	37
	38	176,4	480,5	310,5	967,4	1,1	31,6	51,0	0,0	0,0	0,0	0,0	38
	39	0,0	0,0	0,0	0,0	0,0	201,7	1041,6	1243,3	0,0	0,0	0,0	39
Hotels und Gaststätten Übrige Dienstleistungen	40	140,5	112,4	42,6	295,5	8,7	40,6	25,1	0,0	0,0	0,0	0,0	40
	41	1082,8	1321,1	868,0	3271,9	51,3	130,6	266,5	8,1	167,8	406,5	582,5	41
Käufe/Verkäufe von/ an Unternehm. insg.	1-41	15439,9	6087,2	6529,9	28057,0	380,0	1380,0	3180,0	3430,1	3504,8	11189,8	18124,7	1-41
Vorleistungen von priv. Organisationen o.E.	64	0,0	250,0	1080,0	1330,0								64
Vorleistungskäufe insgesamt	1-64	15439,9	6337,2	7609,9	29387,0								1-64
Abschreibungen indirekte Steuern (Staat an Staat) Löhne (Beitrag zum Nettoinlandsprodukt)	91	180,0	610,0	1610,0	2400,0								91
	92	60,0	79,8	100,0	239,8								92
	93	9100,0	20594,9	10060,0	39714,9								93
Beitrag zum Bruttoinlandsprodukt	91-93	9340,0	21244,7	11770,0	42354,7								91-93
Verkäufe an die Sozialversicherung Verkäufe an priv. Organisationen o.E.	54					0,0	780,0	1810,0	2590,0				54
	64					0,0	32,8	15,1	47,9				64
Vorleistungserlöse insgesamt	1-64					380,0	2192,8	5005,1	7577,9				1-64
Verkäufe an Unternehmerhaushalte Verkäufe an Arbeitnehmerhaushalte Verkäufe an Rentnerhaushalte	71					0,0	124,9	228,9	353,8				71
	72					380,0	242,9	715,7	1338,6				72
	73					0,0	128,9	440,3	569,2				73
Verkäufe für den priv. Verbrauch insges.	71-73					380,0	496,7	1384,9	2261,6				71-73
Realtransfers („Staatsverbrauch“) selbstgestellte Anlagen	80					24000,0	24843,0	12980,0	61823,0				80
	85					20,0	50,0	10,0	80,0	20,0	50,0	10,0	85
Endnachfrage insgesamt	71-85					24400,0	25389,7	14374,9	64164,6				71-85
Investitionen insgesamt	1-85								3450,1	3594,8	11199,8	18204,7	1-85
Bruttoproduktionswert	1-93	24779,9	27581,8	19379,9	71741,6	24780,0	27582,5	19380,0					1-93
	1-85												1-85

FUNKTIONSBEREICH 1 ALLGEMEINE VERWALTUNG (42)													
Leistungsentstehung					Leistungsverwendung				Investitionen				
	Bund	Länder	Gemein- den	Insges.	Bund	Länder	Gemein- den	Insges.	Bund	Länder	Gemein- den	Insges.	
1	0.1	0.4	0.1	0.6	1.2	4.9	2.1	8.2	0.0	0.5	0.1	0.7	1
2	1.1	0.0	0.0	1.1	0.0	0.1	0.2	0.3	0.0	0.0	0.0	0.0	2
3	0.0	0.0	0.0	0.0	0.0	0.0	0.1	0.1	0.0	0.0	0.0	0.0	3
4	4.2	14.5	5.0	23.7	0.7	0.5	0.9	2.1	0.0	0.0	0.0	0.0	4
5	0.0	0.2	0.0	0.2	0.6	0.1	0.2	0.9	0.0	0.0	0.0	0.0	5
6	5.7	12.3	11.2	29.2	0.9	0.5	0.9	2.3	0.0	0.0	0.0	0.0	6
7	6.7	8.8	2.1	17.5	0.7	0.3	0.5	1.5	0.0	0.0	0.0	0.0	7
8	0.5	0.0	0.0	0.5	0.3	0.8	1.4	2.4	0.0	0.0	0.0	0.0	8
9	2.2	0.0	0.1	2.3	0.1	0.1	0.2	0.4	0.0	0.0	0.0	0.0	9
10	1.4	4.7	1.3	3.2	0.1	0.2	0.4	0.7	0.3	9.5	3.3	13.1	10
11	5.7	4.2	2.0	11.9	0.4	1.4	2.5	4.3	1.5	6.2	15.2	22.9	11
12	0.0	0.0	0.0	0.0	0.2	0.1	0.1	0.4	0.0	0.0	0.0	0.0	12
13	0.7	2.0	0.3	3.0	0.0	0.7	1.3	4.1	1.5	1.5	1.1	4.1	13
14	15.6	3.0	3.7	22.3	0.5	1.0	1.8	3.3	1.3	6.0	5.4	12.7	14
15	0.6	0.1	0.4	1.1	0.1	0.1	0.2	0.4	0.0	0.3	1.0	1.2	15
16a	0.7	0.0	3.2	3.9	0.0	0.3	0.4	0.7	0.4	1.3	1.8	3.4	16a
16b	1.3	3.0	4.7	9.0	0.1	0.4	0.8	1.3	0.9	0.6	2.6	4.1	16b
17	0.0	0.0	0.0	0.0	0.0	0.1	0.1	0.2	0.0	0.0	0.0	0.0	17
18	4.2	3.0	2.1	9.3	2.7	0.8	1.5	5.0	0.0	0.0	3.7	3.7	18
19	0.4	0.9	0.5	1.8	0.7	0.2	0.4	1.3	0.0	0.0	1.4	1.4	19
20	1.7	0.2	0.5	2.4	0.1	0.5	0.8	1.6	0.0	0.0	2.1	2.1	20
21	1.7	0.0	0.4	2.1	0.0	0.2	0.4	0.6	4.2	1.1	4.1	4.2	21
22	2.8	4.6	7.7	15.1	0.9	0.6	1.0	2.5	1.3	0.4	6.0	7.7	22
23	9.1	13.4	27.7	50.2	0.1	0.5	0.9	1.5	0.0	0.1	0.4	0.1	23
24	1.0	1.3	0.5	2.8	0.0	0.6	1.0	1.6	0.2	0.1	0.4	0.6	24
25	0.6	0.3	0.1	1.0	0.0	0.2	0.4	0.6	0.0	0.0	0.1	0.1	25
26	0.1	0.9	0.3	1.3	0.0	0.4	0.7	1.1	0.0	0.0	0.1	0.1	26
27	0.0	0.0	2.0	2.0	0.2	4.4	2.1	6.7	0.0	0.0	0.0	0.0	27
28	0.0	0.0	0.5	0.5	0.0	0.3	0.5	0.8	0.0	0.0	0.0	0.0	28
29	1.7	12.9	19.1	46.8	0.1	0.2	0.3	0.6	0.0	0.0	0.0	0.0	29
30	14.7	0.0	0.8	0.8	0.1	4.8	3.9	8.9	5.7	2.2	22.4	52.3	30
31	9.0	2.0	13.7	24.7	0.1	4.7	2.6	8.4	1.0	0.6	6.1	7.7	31
32	2.6	6.1	2.3	10.9	0.1	9.7	2.9	12.7	0.5	0.4	3.8	4.8	32
33	13.9	28.7	28.2	70.8	1.7	0.4	0.8	2.9	0.1	0.0	0.0	0.1	33
34	8.4	10.0	4.9	23.3	1.6	0.4	0.8	2.8	0.1	0.1	0.5	0.7	34

97

		FUNKTIONSBEREICH 1 ALLGEMEINE VERWALTUNG (42)											
		Leistungsentstehung						Leistungsverwendung					
		Investitionen						Investitionen					
		Bund	Länder	Gemein- den	Insges.	Bund	Länder	Gemein- den	Insges.	Bund	Länder	Gemein- den	Insges.
1	Landwirtschaft	0.3	0.4	0.1	0.8	1.4	5.0	2.3	8.7	0.0	0.5	0.2	0.8
2	Forst- und Jagdwirtschaft	1.1	0.0	0.0	1.1	0.0	0.1	0.2	0.3	0.0	0.0	0.0	0.0
3	Fischerei	0.0	0.0	0.0	0.0	0.0	0.1	0.1	0.2	0.0	0.0	0.0	0.0
4	Kohlenbergbau	3.9	16.4	5.6	25.9	0.8	0.6	1.0	2.4	0.0	0.0	0.0	0.0
5	Sonstiger Bergbau	0.0	0.2	0.0	0.2	0.7	0.1	0.2	1.0	0.0	0.0	0.0	0.0
6	Energie- und Wasserwirtschaft	5.1	14.0	12.4	31.6	1.0	0.6	1.0	2.6	0.0	0.0	0.0	0.0
7	Mineralölverarbeitung	4.6	10.2	2.3	17.1	0.7	0.3	0.6	1.6	0.0	0.0	0.0	0.0
8	Eisen- und Stahlzeugung, -gießerei	0.7	0.0	0.0	0.7	0.3	0.8	1.5	3.6	0.0	0.0	0.0	0.0
9	NE-Metallerzeugung und -gießerei	2.3	0.0	0.2	2.5	0.1	0.1	0.3	0.5	0.0	0.0	0.0	0.0
10	Stahlbau einsch. Waggonbau	1.4	0.5	1.5	3.4	0.4	0.3	0.5	0.9	1.1	10.0	9.8	9.8
11	Maschinenbau	5.3	4.8	2.2	12.2	0.5	1.5	2.7	4.7	0.6	5.1	18.3	15.2
12	Schiffbau	0.0	0.0	0.0	0.0	0.2	0.1	0.1	0.4	2.4	0.0	0.0	23.9
13	Straßen- und Luftfahrzeugbau	0.5	2.3	0.4	3.2	2.4	0.8	1.4	4.6	0.9	1.1	1.2	3.2
14	Elektrotechnik	12.7	3.4	4.1	20.2	0.6	1.1	1.9	3.6	1.1	5.4	6.7	13.2
15	Feinmechanik und Optik	0.6	0.1	0.4	1.1	0.2	0.1	0.3	0.6	0.0	0.2	1.3	1.4
16a	Stahlverformung, Schlosserei ²	0.6	0.0	3.5	4.1	0.0	0.3	0.5	0.8	0.2	1.3	1.9	3.4
16b	Herstellung von EBH-Waren	1.2	3.4	5.1	9.7	0.1	0.5	0.8	1.4	0.3	0.5	2.8	3.6
17	Musikinstrumente, Sportgeräte ³	0.0	0.0	0.0	0.0	0.0	0.1	0.1	0.2	0.0	0.0	0.0	0.0
18	Chemische Industrie	3.0	3.4	2.2	8.7	3.1	0.9	1.6	5.6	0.0	0.0	5.0	5.0
19	Kunststoff-, Gummi, Asbestverarbeitung	0.3	1.0	0.6	1.9	0.8	0.2	0.4	1.4	0.0	0.0	1.6	1.6
20	Steine, Erden, Groleramik	0.7	0.2	0.6	1.5	0.1	0.5	0.9	1.5	0.0	0.0	2.9	2.9
21	Feinkeramik, Glasindustrie	1.6	0.0	0.4	2.0	0.0	0.2	0.4	0.6	0.0	0.0	5.5	5.5
22	Holzbe- u. -verarbeitung, Papierzeugung	2.0	5.2	8.6	15.8	1.0	0.6	1.1	2.7	0.5	0.3	7.2	8.0
23	Papierverarbeitung, Druckerei	6.5	14.9	30.9	52.3	0.1	0.5	1.0	1.6	0.0	0.1	0.4	0.1
24	Textilgewerbe	0.7	1.5	0.6	2.8	0.0	0.6	1.1	1.7	0.2	0.1	0.4	0.6
25	Leder	0.5	0.3	0.1	0.9	0.0	0.2	0.4	0.6	0.0	0.0	0.1	0.1
26	Bekleidungs- u. Polsterei	0.0	1.0	0.4	1.3	0.0	0.4	0.8	1.2	0.0	0.1	0.1	0.1
27	Nahrungsmittelgewerbe	0.0	0.0	2.3	2.3	0.3	4.4	2.3	7.0	0.0	0.0	0.0	0.0
28	Getränke	0.0	0.0	0.6	0.6	0.0	0.3	0.6	0.9	0.0	0.0	0.0	0.0
29	Tabakverarbeitung	0.0	0.0	0.9	0.9	0.1	0.2	0.3	0.6	0.0	0.0	0.0	0.0
30	Baugewerbe	13.7	14.1	21.5	49.3	0.2	5.0	4.2	9.4	2.6	25.4	30.2	76.2
31	Großhandel, Handelsvermittlung	7.1	2.3	14.9	24.3	0.1	4.9	3.9	8.9	0.5	0.6	7.7	8.7
32	Einzelhandel	2.3	6.8	2.5	11.6	0.1	9.7	3.2	13.0	0.2	0.3	4.8	5.4
33	Bundespost	8.2	33.9	31.1	73.2	1.9	0.5	0.9	3.2	0.1	0.0	0.0	0.1
34	Bundesbahn	7.1	11.2	5.4	23.7	1.7	0.5	0.9	3.1	0.0	0.1	0.6	0.7

[illegible]

FUNKTIONSBEREICH 1 ALLGEMEINE VERWALTUNG (42)												
	Leistungsentstehung				Leistungsverwendung				Investitionen			
	Bund	Länder	Gemein- den	Insges.	Bund	Länder	Gemein- den	Insges.	Bund	Länder	Gemein- den	Insges.
1 Landwirtschaft	0,3	0,4	0,1	0,9	1,6	5,2	2,3	9,1	0,0	0,6	0,2	0,8
2 Forst- und Jagdwirtschaft	0,6	0,0	0,0	0,6	0,1	0,1	0,2	0,4	0,0	0,0	0,0	0,0
3 Fischerei	4,0	17,3	6,5	28,2	0,0	0,1	0,1	0,2	0,0	0,0	0,0	0,0
4 Kohlenbergbau	4,4	0,0	0,0	0,0	0,9	0,6	1,0	2,5	0,0	0,0	0,0	0,0
5 Sonstiger Bergbau	0,0	0,2	0,0	0,2	0,8	0,1	0,2	1,1	0,0	0,0	0,0	0,0
6 Energie- und Wasserwirtschaft	5,8	15,1	14,4	39,3	1,2	0,6	1,0	2,8	0,0	0,0	0,0	0,0
7 Mineralölverarbeitung	5,8	11,5	2,7	20,0	0,8	0,4	0,6	1,8	0,0	0,0	0,0	0,0
8 Eisen- und Stahlverarbeitung	1,5	0,0	0,0	1,5	0,6	0,9	1,4	2,7	0,0	0,0	0,0	0,0
9 NE-Metallverarbeitung -gießerei	2,6	0,0	0,2	2,8	0,1	0,2	0,2	0,5	0,0	0,0	10,9	10,9
10 Stahlbau einschl. Waggonsbau	1,4	0,6	1,7	3,7	0,1	0,3	0,5	0,9	1,2	10,2	4,3	13,7
11 Maschinenbau	8,6	5,0	2,5	16,1	0,6	1,6	2,7	4,9	0,5	5,8	17,6	23,9
12 Schiffbau	0,7	0,0	0,0	0,7	0,3	0,1	0,1	0,5	1,0	0,0	0,0	1,0
13 Straßen- und Luftfahrzeugbau	0,6	2,5	0,4	3,5	2,8	0,8	1,4	5,0	0,6	1,3	1,2	3,1
14 Elektrotechnik	7,5	3,8	4,7	16,0	0,7	1,2	1,9	3,8	0,8	5,9	7,0	13,7
15 Feinmechanik und Optik	0,7	0,1	0,5	1,3	0,2	0,2	0,5	0,7	0,0	0,2	1,3	1,5
16a Stanverformung, Schlösserei 2	0,9	0,0	4,1	5,0	0,0	0,3	0,5	0,8	0,1	1,4	1,9	3,5
16b Herstellung von EBK-Waren	1,7	3,5	6,0	11,2	0,1	0,5	0,8	1,4	0,2	6,6	2,8	3,5
17 Musikinstrumente, Sportgeräte 3	0,0	0,0	0,0	0,0	0,0	0,1	0,1	0,2	0,0	0,0	0,0	0,0
18 Chemische Industrie	4,3	3,7	2,6	10,6	3,6	1,0	1,6	6,2	0,0	5,4	5,4	9,4
19 Kunststoff-, Gummi, Asbestverarbeitung	0,4	1,1	0,7	2,2	0,9	0,3	0,4	1,6	0,0	0,0	1,7	1,7
20 Steine, Erden, Groleramik	0,7	0,3	0,7	1,6	0,1	0,5	0,9	1,5	0,0	0,0	3,1	3,1
21 Feinkeramik, Glasindustrie	1,8	5,4	9,9	18,5	1,1	0,7	1,1	2,9	0,0	0,0	5,8	5,8
22 Holzbe- u. -verarbeitung, Papierzeugung	3,1	1,6	36,4	39,2	1,1	0,6	1,0	1,7	0,4	0,3	7,4	8,2
23 Papierverarbeitung, Druckerei	8,2	1,6	0,7	3,0	0,1	0,7	1,0	1,9	0,0	0,1	0,0	0,1
24 Leder	0,8	0,0	0,0	0,0	0,1	0,7	1,1	1,9	0,0	0,1	0,4	0,4
25 Bekleidungsindustrie	0,3	0,3	0,1	0,8	0,0	0,2	0,4	0,6	0,0	0,0	0,1	0,1
26 Nahrungs- u. Genussmittelgewerbe	0,1	1,0	0,4	1,5	0,0	0,5	0,8	1,3	0,0	0,1	0,1	0,1
27 Getränke	0,0	0,0	2,6	2,6	0,3	4,7	2,3	7,3	0,0	0,0	0,0	0,0
28 Tabakverarbeitung	0,0	0,0	0,7	0,7	0,0	0,4	0,6	1,0	0,0	0,0	0,0	0,0
29 Baugewerbe	0,0	1,0	1,0	1,0	0,1	0,2	0,3	0,6	0,0	0,0	0,0	0,0
30 Großhandel, Handelsvermittlung	14,9	15,9	24,8	55,6	0,1	5,4	4,1	9,7	21,9	23,9	32,5	80,3
31 Einzelhandel	8,0	2,5	16,9	27,4	0,2	5,2	3,9	9,2	0,4	0,5	8,1	9,1
32 Bundespost	2,8	7,0	3,0	12,8	0,1	10,3	3,1	13,5	0,1	0,4	5,0	5,5
33 Bundesbahn	13,2	35,0	36,2	84,4	2,2	0,5	0,8	3,5	0,1	0,0	0,0	0,1
34	8,5	11,8	6,3	26,6	2,0	0,5	0,9	3,4	0,0	0,1	0,6	0,7

[illegible]

FUNKTIONSBEREICH 1 ALLGEMEINE VERWALTUNG (42)												
	Leistungsentstehung				Leistungsverwendung				Investitionen			
	Bund	Länder	Gemein- den	Insges.	Bund	Länder	Gemein- den	Insges.	Bund	Länder	Gemein- den	Insges.
1 Landwirtschaft	0.4	0.5	0.2	1.1	1.8	5.6	2.4	9.8	0.0	0.5	0.2	0.7
2 Forst- und Jagdwirtschaft	1.0	0.0	0.0	1.0	0.1	0.1	0.2	0.4	0.0	0.0	0.0	0.0
3 Fischerei	4.0	0.0	0.0	0.0	0.0	0.1	0.1	0.2	0.0	0.0	0.0	0.0
4 Kohlenbergbau	4.2	17.9	7.3	29.4	1.0	0.6	1.1	2.7	0.0	0.0	0.0	0.0
5 Sonstiger Bergbau	0.0	0.2	0.0	0.2	0.9	0.1	0.2	1.2	0.0	0.0	0.0	0.0
6 Energie- und Wasserwirtschaft	5.6	15.5	16.3	37.4	1.3	0.7	1.1	3.1	0.0	0.0	0.0	0.0
7 Mineralölverarbeitung	5.4	12.1	3.1	20.6	1.0	0.4	0.6	2.0	0.0	0.0	0.0	0.0
8 Eisen- und Stahlzeugung, -gießerei	0.9	0.0	0.0	0.9	0.5	0.9	1.5	2.9	0.0	0.0	0.0	0.0
9 NE-Metallerzeugung und -gießerei	2.6	0.0	0.2	2.8	0.2	0.2	0.3	0.7	0.0	0.0	0.0	0.0
10 Stahlbau einschl. Waggonbau	1.4	0.7	1.9	4.0	0.6	0.3	0.5	1.0	1.0	9.4	9.6	14.6
11 Maschinenbau	6.9	4.9	2.8	14.6	0.6	1.7	2.8	5.1	1.1	5.5	18.7	25.3
12 Schiffbau	1.2	0.0	0.0	1.2	0.3	0.1	0.1	0.5	0.8	0.0	0.0	0.8
13 Straßen- und Luftfahrzeugbau	0.6	2.6	0.5	3.7	3.2	0.9	1.4	5.5	0.5	1.3	1.4	3.1
14 Elektrotechnik	9.8	4.1	5.3	19.2	0.8	1.2	2.0	4.0	1.0	5.5	6.8	13.3
15 Feinmechanik und Optik	0.6	0.1	0.6	1.3	0.2	0.2	0.3	0.7	0.0	0.2	1.3	1.5
16a Stahlverformung, Schlosserei ²	0.8	0.0	4.6	5.4	0.0	0.3	0.5	0.8	0.2	1.3	2.2	3.6
16b Herstellung von EBM-Waren	1.5	3.4	6.7	11.6	0.1	0.5	0.7	1.5	0.3	0.5	3.1	4.0
17 Musikinstrumente, Sportgeräte ³	0.0	0.0	0.0	0.0	0.0	0.1	0.1	0.2	0.0	0.0	0.0	0.0
18 Chemische Industrie	3.9	3.8	3.0	10.6	4.1	1.1	1.7	6.9	0.0	0.0	5.0	5.0
19 Kunststoff-, Gummi-, Asbestverarbeitung	0.4	1.2	0.8	2.3	1.1	0.3	0.4	1.8	0.0	0.0	1.8	1.8
20 Steine Erden, Grobkeramik	0.7	0.3	0.5	1.8	0.1	0.6	0.9	1.6	0.0	0.0	2.8	2.8
21 Feinkeramik, Glasindustrie	1.8	0.0	0.8	2.3	0.1	0.3	0.4	0.7	0.1	0.0	5.3	5.4
22 Holz- u. -verarbeitung, Papierzeugung	2.8	5.3	11.2	15.3	1.3	0.7	1.2	3.2	0.5	0.3	7.3	8.4
23 Papierverarbeitung, Druckerei	9.7	21.1	41.5	72.2	0.1	0.6	1.0	1.7	0.0	0.1	0.0	0.1
24 Textilgewerbe	0.8	1.6	0.7	3.1	0.0	0.7	1.1	1.8	0.1	0.1	0.4	0.6
25 Leder	0.4	0.3	0.2	0.9	0.0	0.2	0.8	0.6	0.0	0.0	0.1	0.1
26 Bekleidungsgewerbe, Polsterei	0.1	1.0	0.5	1.6	0.1	0.5	0.8	1.4	0.0	0.1	0.1	0.1
27 Nahrungsmittelgewerbe	0.0	0.1	2.9	3.0	0.3	5.2	2.4	7.9	0.0	0.0	0.0	0.0
28 Getränke	0.0	0.0	0.8	0.8	0.0	0.4	0.6	1.0	0.0	0.0	0.0	0.0
29 Tabakverarbeitung	0.0	0.0	1.1	1.1	0.1	0.2	0.3	0.6	0.0	0.0	0.0	0.0
30 Baugewerbe	15.1	18.6	28.7	61.8	0.3	5.8	4.4	10.5	18.7	23.9	29.6	72.3
31 Großhandel, Handelsvermittlung	8.3	2.6	18.1	29.5	0.1	5.5	4.1	9.7	0.5	0.5	8.2	9.2
32 Einzelhandel	2.7	8.4	3.4	14.5	0.1	11.2	3.3	14.6	0.2	0.4	5.1	5.7
33 Bundespost	12.5	33.5	40.7	86.7	2.5	0.6	0.9	4.0	0.1	0.0	0.0	0.1
34 Bundesbahn	7.9	12.9	7.0	27.8	2.3	0.6	0.9	3.8	0.0	0.1	0.6	0.7

[illegible]

BUNDESGEBIET OHNE SAARLAND UND BERLIN

HILL, DM

FUNKTIONSBEREICH 1 ALLGEMEINE VERWALTUNG (42)											
Leistungsentstehung						Leistungsverwendung					
Investitionen											
Bund		Länder	Gemein- den	Insges.	Bund	Länder	Gemein- den	Insges.	Bund	Länder	Gemein- den
1	Landwirtschaft	4.8	0.5	5.4	1.7	5.7	2.7	10.1	0.0	0.5	0.2
2	Forst- und Jagdwirtschaft	1.8	0.0	1.8	0.1	0.1	0.2	0.4	0.0	0.0	0.0
3	Fischerei	0.0	0.0	0.0	0.0	0.1	0.1	0.4	0.0	0.0	0.0
4	Kohlenbergbau	5.0	1.7	30.2	1.0	0.6	1.2	2.8	0.0	0.0	0.0
5	Sonstiger Bergbau	0.0	0.3	0.3	0.8	0.1	0.2	1.1	0.0	0.0	0.0
6	Energie- und Wasserwirtschaft	6.3	16.2	39.5	1.3	0.6	1.2	3.1	0.0	0.0	0.0
7	Mineralölverarbeitung	5.3	13.3	21.7	0.9	0.3	0.7	1.9	0.0	0.0	0.0
8	Eisen- und Stahlzeugung, -gießerei	0.8	0.0	0.8	0.4	0.9	1.7	3.0	0.0	0.0	0.0
9	NE-Metallerzeugung und -gießerei	2.7	0.0	2.9	0.2	0.1	0.3	0.6	0.0	0.0	0.0
10	Stahlbau einschl. Waggonbau	1.4	0.6	4.1	0.2	0.3	0.5	1.0	1.0	10.0	10.3
11	Maschinenbau	6.4	5.0	14.3	0.6	1.6	3.1	5.3	0.3	5.7	19.3
12	Schiffbau	0.9	0.0	0.9	0.3	0.1	0.2	0.6	0.6	0.0	0.0
13	Straßen- und Luftfahrzeugbau	0.4	2.4	3.5	3.1	0.8	1.6	5.5	0.5	1.3	1.4
14	Elektrotechnik	5.1	4.5	15.1	0.8	1.1	2.2	4.1	0.5	5.8	7.1
15	Feinmechanik und Optik	0.6	0.1	1.3	0.2	0.2	0.3	0.7	0.0	0.2	1.3
16a	Stahnenormung, Schlosserei	0.7	0.0	3.5	0.0	0.3	0.5	0.8	0.1	1.3	1.6
16b	Herstellung von EBM-Waren	1.3	3.5	11.7	0.1	0.5	1.0	1.6	0.1	0.6	3.2
17	Musikinstrumente, Sportgeräte	0.0	0.0	0.0	0.0	0.1	0.1	0.5	0.0	0.0	0.0
18	Chemische Industrie	4.2	3.9	11.1	3.9	1.0	1.9	6.8	0.0	0.0	5.4
19	Kunststoff-, Gummi-, Asbestverarbeitung	0.3	1.2	2.3	1.0	0.2	0.5	1.7	0.0	0.0	1.8
20	Steine, Erden, Grobkeramik	0.8	0.3	1.9	0.1	0.5	1.0	1.6	0.0	0.0	3.0
21	Feinkeramik, Glasindustrie	1.8	0.0	2.4	0.0	0.2	0.3	0.7	0.0	0.0	5.6
22	Holzbe- u. -verarbeitung, Papernerzeugung	3.1	5.4	20.2	1.3	0.7	1.3	3.3	0.3	0.3	7.9
23	Paperverarbeitung, Druckerei	11.1	18.7	73.4	0.1	0.6	1.1	1.8	0.0	0.1	0.0
24	Textilgewerbe	1.7	1.6	4.1	0.1	0.7	1.3	2.1	0.0	0.1	0.4
25	Leder	0.3	0.3	0.8	0.0	0.2	0.4	0.6	0.0	0.0	0.1
26	Bekleidungs- u. Polsterei	0.4	1.0	1.9	0.3	0.5	0.9	1.5	0.0	0.1	0.1
27	Nahrungsmittelgewerbe	0.0	0.1	3.1	0.3	5.2	2.7	8.2	0.0	0.0	0.0
28	Getränke	0.0	0.0	0.8	0.0	0.3	0.7	1.0	0.0	0.0	0.0
29	Tabakverarbeitung	0.0	0.0	1.2	0.1	0.2	0.4	0.7	0.0	0.0	0.0
30	Baugewerbe	15.3	17.2	61.9	0.3	5.7	4.9	10.8	1.7	25.5	31.8
31	Großhandel, Handelsvermittlung	8.7	2.7	30.4	0.1	5.5	4.5	10.1	0.3	0.6	8.7
32	Einzelhandel	2.9	8.0	14.4	0.1	11.5	3.7	15.3	0.1	0.4	5.5
33	Bundespost	14.2	33.0	89.5	2.4	0.5	1.0	3.9	0.1	0.0	0.0
34	Bundesbahn	8.0	12.4	27.6	2.2	0.5	1.0	3.7	0.0	0.1	0.6

[illegible]

FUNKTIONSBEREICH 1 ALLGEMEINE VERWALTUNG (42)												
	Leistungsentstehung				Leistungsverwendung				Investitionen			
	Bund	Länder	Gemein- den	Insges.	Bund	Länder	Gemein- den	Insges.	Bund	Länder	Gemein- den	Insges.
1 Landwirtschaft	6.0	0.4	0.2	6.6	1.8	6.3	2.8	10.9	0.0	0.7	0.3	1.0
2 Forst- und Jagdwirtschaft	1.9	0.0	0.0	1.9	0.0	0.1	0.2	0.3	0.0	0.0	0.0	0.0
3 Fischerei	0.0	0.0	0.0	0.0	0.0	0.1	0.1	0.2	0.0	0.0	0.0	0.0
4 Kohlenbergbau	5.0	16.7	9.0	30.7	1.0	0.6	1.2	2.8	0.0	0.0	0.0	0.0
5 Sonstiger Bergbau	0.0	10.3	0.0	0.3	0.9	0.1	0.3	1.3	0.0	0.0	0.0	0.0
6 Energie- und Wasserwirtschaft	6.4	16.1	20.3	42.8	1.3	0.6	1.2	3.1	0.0	0.0	0.0	0.0
7 Mineraliöverarbeitung	5.8	12.9	3.8	22.5	1.0	0.4	0.7	2.1	0.0	0.0	0.0	0.0
8 Eisen- und Stahlerzeugung, -gießerei	2.0	0.0	0.0	2.0	0.5	0.9	1.7	3.1	0.0	0.0	0.0	0.0
9 NE-Metallerzeugung und -gießerei	2.7	0.0	0.3	3.0	0.2	0.2	0.3	0.7	0.0	0.0	11.6	11.6
10 Stahlbau einschl. Waggonbau	1.4	0.6	2.3	4.2	0.2	0.3	0.6	1.0	0.2	13.8	4.9	18.8
11 Maschinenbau	9.8	4.8	3.7	18.3	0.6	1.7	3.2	5.5	0.4	6.2	20.2	26.8
12 Schiffbau	1.2	0.0	0.0	1.2	0.3	0.1	0.2	0.6	0.4	0.0	0.0	0.4
13 Straßen- und Luftfahrzeugbau	0.5	2.4	0.6	3.5	3.2	0.9	1.6	5.7	0.6	1.3	1.4	3.3
14 Elektrotechnik	5.3	4.5	6.8	16.5	0.8	1.2	2.3	4.3	0.6	6.9	7.9	15.4
15 Feinmechanik und Optik	0.7	0.1	0.6	1.4	0.2	0.2	0.3	0.7	0.0	0.2	1.5	1.7
16a Stahlverformung, Schlosserei 2	1.1	0.0	6.0	7.1	0.0	0.3	0.6	0.9	0.1	1.8	2.2	4.2
16b Herstellung von EBM-Waren	2.1	3.5	8.8	14.4	0.1	0.5	1.0	1.6	0.1	0.6	3.3	3.9
17 Musikinstrumente, Sportgeräte 3	0.0	0.0	0.0	0.0	0.0	0.1	0.1	0.2	0.0	0.0	0.0	0.0
18 Chemische Industrie	4.3	3.7	4.0	12.1	4.1	1.0	1.9	7.0	0.0	0.0	6.1	6.1
19 Kunststoff-, Gummi, Asbestverarbeitung	0.3	1.1	1.0	2.4	1.1	0.3	0.5	1.9	0.0	0.0	1.9	1.9
20 Steine, Erden, Grobkeramik	0.8	0.3	0.9	2.0	0.1	0.6	1.1	1.8	0.0	0.0	3.4	3.4
21 Feinkeramik, Glasindustrie	1.7	0.0	0.6	2.3	0.0	0.2	0.5	0.7	0.0	0.0	6.3	6.3
22 Holzbe- u. -verarbeitung, Papierzeugung	2.9	5.3	13.2	21.4	1.3	0.7	1.3	3.3	0.2	0.3	8.1	8.6
23 Papierverarbeitung, Druckerei	15.2	12.4	54.0	81.5	0.1	0.6	1.1	1.8	0.0	0.1	0.1	0.1
24 Textilgewerbe	1.6	1.6	0.9	4.3	0.0	0.7	1.3	2.0	0.0	0.1	0.4	0.5
25 Leder	0.3	0.3	0.2	0.8	0.0	0.2	0.5	0.7	0.0	0.0	0.1	0.1
26 Bekleidungs- u. -waren	0.6	1.0	0.6	2.1	0.1	0.5	0.9	1.5	0.0	0.1	0.1	0.1
27 Nahrungsmittelgewerbe	0.0	0.0	3.4	3.4	0.3	5.8	2.8	8.8	0.0	0.0	0.0	0.0
28 Getränke	0.0	0.0	0.9	0.9	0.0	0.4	0.7	1.1	0.0	0.0	0.0	0.0
29 Tabakverarbeitung	0.0	0.0	1.3	1.3	0.1	0.2	0.4	0.7	0.0	0.0	0.0	0.0
30 Baugewerbe	15.5	16.1	33.9	65.5	0.3	6.2	5.0	11.5	3.8	35.0	36.1	76.8
31 Großhandel, Handelsvermittlung	10.3	2.5	22.5	35.3	0.1	6.0	4.6	10.7	0.3	0.5	9.7	10.5
32 Einzelhandel	3.6	6.3	4.4	14.3	0.1	12.8	3.8	16.6	0.1	0.4	5.9	6.4
33 Bundespost	14.5	31.7	52.0	98.2	2.6	0.5	1.0	4.1	0.1	0.0	0.0	0.1
34 Bundesbahn	9.0	11.2	8.8	28.9	2.3	0.6	1.0	3.9	0.0	0.1	0.7	0.8

[illegible]

FUNKTIONSBEREICH 1 ALLGEMEINE VERWALTUNG (42)									
		Leistungsentstehung				Leistungsverwendung			
		Investitionen							
		Bund	Länder	Gemein- den	Insges.	Bund	Länder	Gemein- den	Insges.
1	Landwirtschaft	4.9	0.5	0.2	5.6	2.0	7.9	2.8	12.7
2	Forst- und Jagdwirtschaft	2.0	0.0	0.0	2.0	0.1	0.2	0.3	0.6
3	Fischerei	0.0	0.0	0.0	0.0	0.0	0.1	0.1	0.2
4	Kohlenbergbau	4.6	16.5	9.7	30.9	1.2	0.1	1.3	3.1
5	Sonstiger Bergbau	0.3	0.3	0.0	0.3	1.0	0.2	0.0	0.0
6	Energie- und Wasserwirtschaft	6.3	17.4	21.9	45.5	1.5	0.7	1.3	1.5
7	Mineralölverarbeitung	4.7	16.3	4.1	25.1	1.1	0.4	1.3	3.4
8	Eisen- und Stahlherzeugung, -gießerei	0.5	0.0	0.0	0.5	0.5	1.1	1.8	2.2
9	NE-Metallerzeugung und -gießerei	2.1	0.0	0.3	2.4	0.2	0.2	0.3	0.7
10	Stahlbau einschl. Waggonbau	1.3	0.7	2.5	4.4	0.2	0.3	0.6	1.1
11	Maschinenbau	5.5	5.1	4.0	14.6	0.7	2.0	3.3	6.0
12	Schiffbau	1.1	0.0	0.0	1.1	0.3	0.1	0.2	0.6
13	Straßen- und Luftfahrzeugbau	0.5	2.7	0.6	3.9	3.6	1.0	1.7	6.3
14	Elektrotechnik	5.4	5.3	7.3	18.0	0.9	1.4	2.3	4.6
15	Feinmechanik und Optik	0.6	0.1	0.7	1.4	0.2	0.2	0.3	0.7
16a	Stahlerformung, Schlosserei ²	0.6	0.0	6.4	7.0	0.1	0.3	0.6	1.0
16b	Herstellung von EBN-Waren	1.2	3.8	9.5	14.5	0.1	0.6	1.0	1.7
17	Musikinstrumente, Sportgeräte ³	0.0	0.0	0.0	0.0	0.0	0.1	0.1	0.2
18	Chemische Industrie	3.9	4.1	4.2	12.2	4.6	1.2	2.0	7.8
19	Kunststoff-, Gummi-, Asbestverarbeitung	0.2	1.2	1.1	2.5	1.2	0.3	0.5	2.0
20	Steine, Erden, Gießerantriebe	0.6	0.3	1.0	1.9	0.1	0.7	1.1	1.9
21	Feinkeramik, Glasindustrie	1.4	0.0	0.7	2.1	0.0	0.3	0.5	0.8
22	Holz- u. -verarbeitung, Papierherzeugung	2.6	5.7	13.8	22.1	1.5	0.8	1.4	3.7
23	Papierverarbeitung, Druckerei	17.6	19.5	58.8	95.8	0.1	0.7	1.2	2.0
24	Textilgewerbe	2.0	1.7	1.0	4.7	0.0	0.8	1.4	2.1
25	Leder	0.6	0.3	0.2	1.1	0.0	0.3	0.5	0.8
26	Bekleidungs- u. Polsterei	1.1	1.1	0.6	2.7	0.1	0.6	1.0	1.7
27	Nahrungsmittelgewerbe	0.0	0.0	3.8	3.9	0.4	7.2	2.9	10.4
28	Getränke	0.0	0.0	0.9	1.0	0.0	0.4	0.7	1.1
29	Tabakverarbeitung	0.0	0.0	1.4	1.4	0.1	0.2	0.4	0.7
30	Baugewerbe	0.0	0.0	3.0	69.2	0.1	0.1	5.1	13.1
31	Großhandel, Handelsvermittlung	9.7	2.8	23.6	36.1	0.1	7.5	4.8	12.4
32	Einzelhandel	2.8	7.6	4.7	15.2	0.1	16.1	3.9	20.1
33	Bundespost	13.6	35.0	55.7	104.3	2.9	0.6	1.0	4.5
34	Bundesbahn	7.3	12.9	9.3	29.5	2.6	0.6	1.1	4.3

[illegible]

FUNKTIONSBEREICH 1 ALLGEMEINE VERWALTUNG (42)												
	Leistungsentstehung				Leistungsverwendung				Investitionen			
	Bund	Länder	Gemein- den	Insges.	Bund	Länder	Gemein- den	Insges.	Bund	Länder	Gemein- den	Insges.
Landwirtschaft	4,4	0,5	0,2	5,1	2,5	9,0	3,0	14,5	0,0	0,7	0,3	1,0
Forst- und Jagdwirtschaft	1,7	0,0	0,0	1,7	0,1	0,2	0,3	0,6	0,0	0,0	0,0	0,0
Fischerei	0,0	0,0	0,0	0,0	0,0	0,1	0,1	0,2	0,0	0,0	0,0	0,0
Kohlenbergbau	4,3	15,9	9,3	29,5	1,4	0,8	1,3	3,5	0,0	0,0	0,0	0,0
Sonstiger Bergbau	0,0	0,3	0,0	0,3	1,2	0,2	0,3	1,7	0,0	0,0	0,0	0,0
Energie- und Wasserwirtschaft	5,6	18,9	20,6	45,1	1,8	0,8	1,3	3,9	0,0	0,0	0,0	0,0
Mineralölverarbeitung	4,7	19,6	3,9	28,3	1,3	0,4	0,8	2,5	0,0	0,0	0,0	0,0
Eisen- und Stahlerzeugung, -gießerei	0,7	0,0	0,0	0,7	0,6	1,1	1,9	3,6	0,0	0,0	0,0	0,0
NE-Metallerzeugung und -gießerei	2,3	0,0	0,3	2,6	0,2	0,2	0,3	0,7	0,0	0,0	14,5	14,5
Stahlbau einschl. Waggonbau	1,3	0,7	2,5	4,5	0,2	0,4	0,6	1,2	1,5	12,9	6,3	20,7
Maschinenbau	6,7	5,2	3,4	15,3	0,9	2,0	3,5	6,4	0,3	8,1	27,9	36,2
Schiffbau	0,8	0,0	0,0	0,8	0,4	0,1	0,2	0,7	0,6	0,0	0,0	0,6
Straßen- und Luftfahrzeugbau	0,4	2,9	0,6	3,9	4,4	1,0	1,8	7,2	0,8	1,9	1,9	4,6
Elektrotechnik	6,7	5,7	6,6	19,0	1,1	1,5	2,5	5,1	0,5	8,0	10,4	18,8
Feinmechanik und Optik	0,6	0,1	0,7	1,4	0,3	0,2	0,3	0,8	0,0	0,3	1,9	2,2
Stahlernormung, Schlosserei	0,7	0,0	0,6	6,3	0,1	0,4	0,6	1,1	0,1	1,7	3,1	4,9
Herstellung von EBM-Waren	1,3	3,9	8,3	13,4	0,1	0,6	1,1	1,8	0,1	0,8	4,6	5,5
Musikinstrumente, Sportgeräte	0,0	0,0	0,0	0,0	0,0	0,1	0,1	0,2	0,0	0,0	0,0	0,0
Chemische Industrie	3,6	4,4	3,5	11,5	5,6	1,2	2,1	8,9	0,0	0,0	7,7	7,7
Kunststoff, Gummi, Asbestverarbeitung	0,3	1,3	0,9	2,5	1,5	0,3	0,5	2,3	0,0	0,0	2,6	2,6
Steine, Erden, Grobkeramik	0,7	0,3	1,1	2,1	0,1	0,7	1,2	2,0	0,0	0,0	4,4	4,4
Feinkeramik, Glasindustrie	1,5	0,0	0,7	2,2	0,0	0,3	0,5	0,8	0,0	0,0	7,8	7,8
Holzbe- u. -verarbeitung, Papiererzeugung	2,7	6,2	13,9	22,7	1,8	0,8	1,4	4,0	0,2	0,5	10,9	11,6
Papierverarbeitung, Druckerei	24,7	23,7	54,1	102,4	0,2	0,7	1,3	2,3	0,0	0,1	0,1	0,1
Textilgewerbe	1,2	1,8	1,0	4,0	0,1	0,8	1,4	2,3	0,0	0,1	0,6	0,7
Leder	0,8	0,3	0,2	1,3	0,0	0,3	0,5	0,8	0,0	0,0	0,2	0,2
Bekleidungsgewerbe, Polsterei	1,4	1,1	0,6	3,1	0,1	0,6	1,0	1,7	0,0	0,1	0,1	0,2
Nahrungsmittelgewerbe	0,0	0,1	3,9	4,0	0,4	8,4	3,0	11,8	0,0	0,0	0,0	0,0
Getränke	0,0	0,0	0,9	1,0	0,0	0,4	0,8	1,2	0,0	0,0	0,0	0,0
Tabakverarbeitung	0,0	0,0	1,4	1,4	0,0	0,2	0,4	0,7	0,0	0,0	0,0	0,0
Baugewerbe	14,0	18,6	36,4	68,9	0,4	8,6	5,4	14,4	28,0	32,7	45,9	106,6
Großhandel, Handelsvermittlung	11,5	3,1	21,4	35,9	0,1	8,4	5,1	13,6	0,3	0,8	13,1	14,1
Einzelhandel	3,0	8,8	4,4	16,2	0,1	1,7	4,1	22,9	0,1	0,6	7,9	8,6
Bundespost	12,8	35,8	50,5	99,1	3,5	0,6	1,1	5,2	0,1	0,0	0,0	0,1
Bundesbahn	6,7	14,2	8,3	29,2	3,2	0,6	1,1	4,9	0,0	0,1	0,9	1,0

[illegible]

FUNKTIONSBEREICH 1 ALLGEMEINE VERWALTUNG (42)												
Leistungsentstehung					Leistungsverwendung				Investitionen			
	Bund	Länder	Gemein- den	Insges.	Bund	Länder	Gemein- den	Insges.	Bund	Länder	Gemein- den	Insges.
1	5,6	0,6	0,3	6,5	2,7	10,6	3,4	16,7	0,0	0,7	0,4	1,0
2	2,3	0,0	0,0	2,3	0,1	0,2	0,3	0,6	0,0	0,0	0,0	0,0
3	0,0	0,0	0,0	0,0	0,0	0,1	0,1	0,2	0,0	0,0	0,0	0,0
4	5,1	17,9	10,9	33,9	1,6	0,8	1,5	3,9	0,0	0,0	0,0	0,0
5	0,0	0,4	0,0	0,4	1,2	0,2	0,3	1,7	0,0	0,0	0,0	0,0
6	6,8	22,7	24,5	54,0	2,0	0,8	1,5	4,3	0,0	0,0	0,0	0,0
7	5,4	24,4	4,6	34,4	1,5	0,5	0,9	2,9	0,0	0,0	0,0	0,0
8	1,0	0,0	0,0	1,0	0,6	1,1	2,1	3,8	0,0	0,0	0,0	0,0
9	2,9	0,0	0,3	3,2	0,2	0,2	0,4	0,8	0,0	0,0	17,4	17,4
10	1,6	0,8	2,8	5,3	0,2	0,3	0,7	1,2	2,2	1,9	17,4	22,5
11	8,9	6,2	4,4	19,5	0,9	2,1	4,0	7,0	0,2	8,3	32,0	40,5
12	1,0	0,0	0,0	1,0	0,4	0,1	0,2	0,7	0,6	0,0	0,0	0,6
13	0,5	3,5	0,7	4,7	4,9	1,1	2,0	8,0	0,7	2,0	2,3	5,0
14	8,9	7,3	8,1	24,3	1,1	1,5	2,8	5,4	2,0	8,1	12,1	22,2
15	0,8	0,1	0,8	1,7	0,3	0,2	0,4	0,9	0,1	0,4	2,2	2,7
16a	0,9	0,0	7,1	8,0	0,1	0,4	0,7	1,2	0,1	1,7	3,7	5,5
16b	1,6	4,6	10,4	16,6	0,1	0,6	1,2	1,9	0,1	0,9	5,4	6,3
17	0,0	0,0	0,0	0,0	0,0	0,1	0,2	0,3	0,0	0,0	0,0	0,0
18	4,4	5,2	4,6	14,2	6,0	1,3	2,4	9,7	0,0	0,0	8,9	8,9
19	0,4	1,6	1,2	3,1	1,6	0,3	0,6	2,5	0,0	0,0	3,1	3,2
20	0,9	0,4	1,2	2,5	0,1	0,7	1,3	2,1	0,0	0,0	5,1	5,1
21	1,8	0,0	0,8	2,6	0,0	0,3	0,6	0,9	0,0	0,0	9,0	9,0
22	3,2	7,1	16,1	26,4	2,0	0,9	1,6	4,5	0,3	0,5	12,6	13,4
23	20,2	28,9	66,8	123,8	0,2	0,7	1,4	2,3	0,0	0,1	0,1	0,2
24	1,3	2,1	1,1	4,6	0,0	0,9	1,6	2,5	0,0	0,1	0,7	0,9
25	0,8	0,4	0,3	1,5	0,0	0,3	0,6	0,9	0,0	0,0	0,2	0,2
26	1,2	1,3	0,7	3,2	0,1	0,6	1,2	1,9	0,0	0,1	0,1	0,2
27	0,0	0,1	4,4	4,5	0,4	9,6	3,4	13,4	0,0	0,0	0,0	0,0
28	0,1	0,0	1,0	1,1	0,0	0,5	0,9	1,4	0,0	0,0	0,0	0,0
29	0,0	0,0	1,6	1,6	0,1	0,2	0,5	0,8	0,0	0,0	0,0	0,0
30	17,8	22,4	41,9	82,1	0,4	9,8	6,1	16,3	40,5	32,9	53,6	127,0
31	13,0	3,9	24,9	41,7	0,1	9,5	5,7	19,3	0,5	0,8	15,0	16,3
32	3,7	10,9	5,3	19,9	0,1	22,1	4,6	26,8	0,2	0,6	9,2	10,0
33	14,8	40,6	61,9	117,3	3,8	0,7	1,2	5,7	0,3	0,0	0,0	0,3
34	8,7	17,0	10,2	35,9	3,4	0,7	1,3	5,4	0,0	0,1	1,0	1,1

Übrige Bahnen	35	0,2	0,4	0,1	0,6	0,6	9,0	0,0	0,0	0,0	0,0	0,0	0,0	0,0	0,0	35
Straßen- und Luftverkehr ⁴	36	1,1	1,3	0,6	3,1	12,9	12,9	0,3	0,5	13,7	4,7	0,1	0,1	0,1	0,1	36
Banken und Versicherungen	37	20,0	14,6	32,0	66,6	1,4	1,4	1,7	1,6	4,9	0,2	0,0	0,0	0,0	0,0	37
Wohnungsnutzung	38	224,3	191,2	220,0	635,5	1,1	1,1	1,3	2,5	4,9	0,0	0,0	0,0	0,0	0,0	38
Hotels und Gaststätten	39	0,0	0,0	0,0	0,0	0,0	0,0	1,4	2,6	4,0	0,0	0,0	0,0	0,0	0,0	39
Übrige Dienstleistungen	40	7,6	9,8	8,0	25,4	1,4	1,4	21,5	1,1	24,0	0,0	0,0	0,0	0,0	0,0	40
	41	54,5	61,1	61,4	177,0	8,2	8,2	16,7	4,0	28,9	4,2	12,1	12,1	12,1	18,2	41
Käufe/Verkäufe von/zu Unternehm. insg.	1-41	461,3	508,7	640,7	1610,7	61,2	61,2	122,9	70,0	256,1	74,5	215,8	215,8	215,8	340,2	1-41
Vorleistungen von priv. Organisationen o.E.	64	0,0	0,0	0,0	0,0											64
Vorleistungskäufe insgesamt	1-64	461,3	508,7	640,7	1610,7											1-64
Abschreibungen	91	8,6	27,8	39,5	75,9											91
indirekte Steuern (Staat an Staat)	92	21,2	5,6	10,6	37,4											92
Löhne/Beitrag zum Nationalprodukt	93	844,1	1721,6	1300,4	3866,1											93
Beitrag zum Bruttoinlandsprodukt	91-93	873,9	1755,0	1350,5	3979,4											91-93
Verkäufe an die Sozialversicherung	54					0,0	0,0	0,0	0,0	0,0	0,0	0,0	0,0	0,0	0,0	54
Verkäufe an priv. Organisationen o.E.	64					0,0	0,0	7,4	0,0	7,4	7,4	7,4	7,4	7,4	7,4	64
Vorleistungskäufe insgesamt	1-64					61,2	61,2	130,3	70,0	261,5						1-64
Verkäufe an Unternehmerhaushalte	71					0,0	0,0	0,4	0,4	0,8						71
Verkäufe an Arbeitnehmerhaushalte	72					0,0	0,0	1,7	1,4	3,1						72
Verkäufe an Rentnerhaushalte	73					0,0	0,0	0,8	0,8	1,6						73
Verkäufe für den priv. Verbrauch insges.	71-73					0,0	0,0	2,9	2,6	5,5						71-73
Realtransfers („Staatsverbrauch“)	80					1274,0	1274,0	2130,5	1918,6	5323,1						80
selbstgestellte Anlagen	85					0,0	0,0	0,0	0,0	0,0	0,0	0,0	0,0	0,0	0,0	85
Endnachfrage insgesamt	71-85					1274,0	1274,0	2133,4	1921,2	5328,6						71-85
Investitionen insgesamt	1-85															1-85
Bruttoproduktionswert	1-93	1335,2	2263,7	1991,2	5590,1	1335,2	1335,2	2263,7	1991,2	5590,1						1-93
	1-85															1-85

FUNKTIONSBEREICH 1 ALLGEMEINE VERWALTUNG (42)													
Leistungsentstehung						Leistungsverwendung				Investitionen			
	Bund	Länder	Gemein- den	Insges.	Bund	Länder	Gemein- den	Insges.	Bund	Länder	Gemein- den	Insges.	
1	6,8	0,7	0,3	7,8	2,9	11,8	3,5	18,2	0,0	0,9	0,4	1,3	1
2	2,7	0,0	0,0	2,7	0,1	0,2	0,3	0,6	0,0	0,0	0,0	0,0	2
3	0,0	0,0	0,0	0,0	0,1	0,1	0,1	0,3	0,0	0,0	0,0	0,0	3
4	5,8	17,4	11,5	34,8	1,6	1,1	1,5	4,2	0,0	0,0	0,0	0,0	4
5	0,0	0,4	0,0	0,4	1,4	0,2	1,3	1,9	0,0	0,0	0,0	0,0	5
6	7,6	25,5	25,6	58,7	2,1	1,1	1,6	4,8	0,0	0,0	0,0	0,0	6
7	5,6	27,2	4,8	37,7	1,5	0,6	0,9	3,0	0,0	0,0	0,0	0,0	7
8	2,1	0,0	0,0	2,1	0,7	1,5	2,2	4,4	0,0	0,0	0,0	0,0	8
9	3,3	0,0	0,4	3,6	0,3	0,3	0,4	1,0	0,0	0,0	17,4	17,4	9
10	1,8	1,0	3,1	5,9	0,3	0,5	0,7	1,5	2,4	17,3	7,9	27,6	10
11	13,4	6,5	4,3	24,2	1,0	2,8	4,1	7,9	0,4	8,8	34,6	43,9	11
12	0,9	0,0	0,0	0,9	0,5	0,2	0,2	0,9	0,3	0,0	0,0	0,3	12
13	0,5	3,5	0,7	4,7	5,1	1,5	2,1	8,7	1,0	1,9	2,0	5,4	13
14	9,8	8,5	8,3	26,6	1,2	2,0	2,9	6,1	1,2	9,4	12,9	23,4	14
15	0,9	0,1	0,0	1,9	0,3	0,3	0,4	1,0	0,2	0,3	2,4	2,9	15
16a	1,2	0,0	7,2	8,4	0,1	0,5	0,7	1,3	0,1	2,3	4,0	6,4	16a
16b	2,3	4,7	10,4	17,4	0,1	0,9	1,3	2,3	0,2	0,8	5,9	6,9	16b
17	0,0	0,0	0,0	0,0	0,3	0,1	0,2	0,6	0,0	0,0	0,0	0,0	17
18	4,7	5,5	4,5	14,7	6,4	1,7	2,3	10,6	0,0	0,0	9,4	9,4	18
19	0,5	1,6	1,2	3,3	1,7	0,4	0,6	2,7	0,0	0,0	3,4	3,4	19
20	1,0	0,4	1,3	2,7	0,1	1,0	1,4	2,5	0,0	0,0	5,4	5,4	20
21	2,6	0,0	0,8	3,4	0,3	0,4	0,6	1,3	0,0	0,0	9,6	9,6	21
22	3,4	7,4	16,7	27,5	2,1	1,2	1,7	5,0	0,4	0,5	13,4	14,3	22
23	32,2	30,5	67,7	130,4	0,2	1,0	1,5	2,7	0,0	0,1	0,1	0,2	23
24	2,1	2,3	1,2	5,6	0,1	1,2	1,7	3,0	0,0	0,1	0,8	0,9	24
25	0,9	0,4	0,3	1,5	0,1	0,4	0,6	1,1	0,0	0,0	0,2	0,2	25
26	1,5	1,2	0,7	3,4	0,1	0,8	1,2	2,1	0,0	0,1	0,1	0,2	26
27	0,0	0,1	4,8	4,9	0,5	10,7	3,5	14,7	0,0	0,0	0,0	0,0	27
28	0,0	0,0	1,2	1,2	0,1	0,6	0,9	1,6	0,0	0,0	0,0	0,0	28
29	0,0	0,0	1,7	1,7	0,1	0,3	0,5	0,9	0,0	0,0	0,0	0,0	29
30	19,8	27,7	44,7	92,3	0,5	11,3	6,4	18,1	42,3	43,9	56,2	142,5	30
31	16,6	4,3	27,7	48,5	0,1	11,0	5,9	17,0	0,3	0,8	17,4	18,8	31
32	5,0	11,6	5,7	22,4	0,1	24,1	4,8	29,0	0,2	0,6	13,3	11,2	32
33	16,2	46,7	63,8	126,7	4,0	0,9	1,3	6,2	0,1	0,0	0,0	0,1	33
34	10,6	17,2	10,4	38,2	3,7	0,9	1,3	5,9	0,0	0,1	1,0	1,2	34

115

FUNKTIONSBEREICH 1 ALLGEMEINE VERWALTUNG (42)												
	Leistungsentstehung				Leistungsverwendung				Investitionen			
	Bund	Länder	Gemein- den	Insges.	Bund	Länder	Gemein- den	Insges.	Bund	Länder	Gemein- den	Insges.
1 Landwirtschaft	5.1	0.8	0.3	6.1	2.9	12.5	4.3	19.7	0.0	1.0	0.5	1.4
2 Forst- und Jagdwirtschaft	2.5	0.0	0.0	2.5	0.1	0.2	0.4	0.7	0.0	0.0	0.0	0.0
3 Fischerei	0.0	0.0	0.0	0.0	0.1	0.1	0.2	0.4	0.0	0.0	0.0	0.0
4 Kohlenbergbau	4.8	16.4	13.5	34.7	1.6	1.0	1.9	4.5	0.0	0.0	0.0	0.0
5 Sonstiger Bergbau	0.0	0.4	0.0	0.4	1.4	0.2	0.4	2.0	0.0	0.0	0.0	0.0
6 Energie- und Wasserwirtschaft	6.4	26.2	29.4	61.9	2.1	1.0	1.9	5.0	0.0	0.0	0.0	0.0
7 Mineralölverarbeitung	4.3	28.8	5.5	38.6	1.5	0.6	1.1	3.2	0.0	0.0	0.0	0.0
8 Eisen- und Stahlverarbeitung	2.2	0.0	0.0	2.2	0.7	1.4	2.7	4.8	0.0	0.0	0.0	0.0
9 NE-Metallverarbeitung und -gießerei	2.4	0.0	0.4	2.8	0.3	0.2	0.5	1.0	0.0	0.0	0.0	0.0
10 Stahlbau einschl. Waggonbau	1.6	1.1	3.5	6.2	0.3	0.5	0.9	1.7	0.0	0.0	23.8	20.8
11 Maschinenbau	11.9	6.6	4.9	23.4	1.0	2.6	5.0	8.6	0.2	17.9	9.4	29.4
12 Schiffbau	0.7	0.0	0.0	0.7	0.5	0.1	0.3	0.9	0.2	8.5	36.9	45.6
13 Straßen- und Luftfahrzeugbau	0.4	3.3	0.9	4.7	5.1	1.4	2.6	9.1	0.8	0.0	0.0	0.0
14 Elektrotechnik	15.4	9.6	9.4	34.4	1.2	1.9	3.5	6.6	1.3	9.3	15.3	25.9
15 Feinmechanik und Optik	0.7	0.1	1.0	1.9	0.3	0.3	0.5	1.1	0.2	0.3	2.9	3.4
16a Fließvermittlung, Schlösserei	1.2	0.0	8.2	9.4	0.1	0.5	0.9	1.5	0.1	2.4	4.4	6.9
16b Herstellung von EBM-Waren	2.3	4.9	11.9	19.1	0.1	0.8	1.5	2.4	0.2	0.8	6.4	7.4
17 Musikinstrumente, Sportgeräte	0.0	0.0	0.0	0.0	0.0	0.1	0.2	0.3	0.0	0.0	0.0	0.0
18 Chemische Industrie	3.9	5.7	5.1	14.7	6.4	1.6	3.0	11.0	0.0	0.0	11.6	11.6
19 Kunststoff-, Gummi-, Asbestverarbeitung	0.4	1.6	1.4	3.4	1.7	0.4	0.8	2.9	0.0	0.0	3.9	3.9
20 Stein, Erden, Grobkeramik	0.8	0.4	1.4	2.7	0.1	0.9	1.7	2.7	0.0	0.0	6.6	6.6
21 Feinkeramik, Glasindustrie	1.8	0.0	0.9	2.8	0.0	0.4	0.7	1.1	0.0	0.0	12.0	12.0
22 Holz- u. -verarbeitung, Papierzeugung	2.9	7.7	19.8	30.3	2.1	1.1	2.1	5.3	0.4	0.5	15.9	16.8
23 Papierverarbeitung, Druckerei	24.9	34.1	73.2	132.1	0.2	0.9	1.8	2.9	0.0	0.1	0.1	0.2
24 Leder	1.8	2.4	1.3	5.5	0.1	1.1	2.0	3.2	0.0	0.1	0.9	1.0
25 Bekleidungsindustrie	1.2	0.4	0.3	1.9	0.1	0.4	0.7	1.2	0.0	0.0	0.2	0.2
26 Nahrungsmittelgewerbe	1.4	1.2	0.8	3.5	0.1	0.8	1.2	2.3	0.0	0.1	1.2	0.3
27 Getränke	0.0	0.2	5.5	5.6	0.9	11.3	4.3	16.1	0.0	0.0	0.0	0.0
28 Tabakverarbeitung	0.0	0.0	1.4	1.4	0.1	0.6	1.1	1.8	0.0	0.0	0.0	0.0
29 Baugewerbe	0.0	0.0	2.0	2.0	0.1	0.3	0.6	1.0	0.0	0.0	0.0	0.0
30 Großhandel, Handelsvermittlung	17.6	28.8	51.3	97.7	0.5	11.7	7.8	20.0	36.7	45.6	70.2	152.4
31 Einzelhandel	16.2	4.4	35.2	55.9	0.1	1.4	7.3	18.8	0.4	0.7	21.1	22.3
32 Bundespost	4.6	13.0	6.3	23.9	0.1	25.9	5.9	31.9	0.6	0.6	11.9	12.6
33 Bundesbahn	13.3	51.0	72.8	137.1	4.0	0.8	1.6	6.4	0.2	0.0	0.0	0.2
34	9.8	17.6	11.6	39.0	3.7	0.8	1.6	6.1	0.0	0.1	1.1	1.3

Übrige Bahnen Schifffahrt Straßen- und Luftverkehr ⁶ Banken und Versicherungen Wohnungsnutzung Hotels und Gaststätten Übrige Dienstleistungen	35	0,2	0,4	0,1	0,6	0,0	0,0	0,0	0,1	0,1	0,0	0,0	0,0	0,0	0,0	35
	36	1,0	1,3	0,8	3,0	13,6	0,4	0,7	14,7	0,0	0,0	0,0	0,0	0,0	0,0	36
	37	30,0	16,8	36,4	83,2	1,4	2,1	2,0	5,5	0,1	0,2	0,6	2,9	3,7	37	
	38	141,3	174,5	290,0	605,8	0,2	1,6	3,1	4,9	0,0	0,0	0,0	0,0	0,0	38	
	39	0,0	0,0	0,0	0,0	0,0	1,7	3,3	5,0	0,0	0,0	0,0	0,0	0,0	39	
	40	9,8	10,7	10,0	30,5	1,5	24,9	1,4	27,7	0,0	0,0	0,0	0,0	0,0	40	
41	50,2	72,8	75,5	198,5	8,7	19,7	5,1	33,5	1,7	5,8	15,8	23,2	4,1	41		
Käufe/Verkäufe vor/an Unternehm. insg.	1-41	395,0	543,2	791,9	1730,1	64,6	146,2	88,4	299,2	44,8	95,7	273,5	414,0	1-41		
Vorleistungen von priv. Organisationen o.E.	64	0,0	0,0	0,0	0,0									64		
Vorleistungskäufe insgesamt	1-64	395,0	543,2	791,9	1730,1									1-64		
Abschreibungen	91	7,2	38,5	40,4	86,1									91		
indirekte Steuern (Staat an Staat)	92	29,8	8,8		53,2									92		
Löhne (Beitrag zum Nettolandprodukt)	93	1132,5	2186,7	1559,8	4873,0									93		
Beitrag zum Bruttoinlandsprodukt	91-93	1169,5	2234,0	1608,8	5012,3									91-93		
Verkäufe an die Sozialversicherung	54					0,0	0,0	0,0	0,0	0,0				54		
Verkäufe an priv. Organisationen o.E.	64					0,0	10,1	0,0	10,1					64		
Vorleistungserlöse insgesamt	1-64					64,6	156,3	88,4	309,3					1-64		
Verkäufe an Unternehmerhaushalte	71					0,0	0,6	0,4	1,0					71		
Verkäufe an Arbeitnehmerhaushalte	72					0,0	2,3	1,5	3,8					72		
Verkäufe an Rentnerhaushalte	73					0,0	1,1	0,8	1,9					73		
Verkäufe für den priv. Verbrauch insges.	71-73					0,0	4,0	2,7	6,7					71-73		
Realtransfers („Staatsverbrauch“)	80					1499,9	2616,9	2309,6	6426,4					80		
selbstgestellte Anlagen	85					0,0	0,0	0,0	0,0			0,0	0,0	85		
Endnachfrage insgesamt	71-85					1499,9	2620,9	2312,3	6433,1					71-85		
Investitionen insgesamt	1-85													1-85		
Bruttoproduktionswert	1-85	1564,5	2777,2	2400,7	6742,4	1564,5	2777,2	2400,7	6742,4	44,8	95,7	273,5	414,0	1-93		
														1-85		

FUNKTIONSBEREICH 1 ALLGEMEINE VERWALTUNG (42)												
	Leistungsentstehung				Leistungsverwendung				Investitionen			
	Bund	Länder	Gemein- den	Insges.	Bund	Länder	Gemein- den	Insges.	Bund	Länder	Gemein- den	Insges.
1 Landwirtschaft	5,7	0,9	0,3	6,9	3,1	12,8	4,7	20,6	0,0	1,1	0,6	1,6
2 Forst- und Jagdwirtschaft	2,7	0,0	0,0	2,7	0,1	0,2	0,4	0,7	0,0	0,0	0,0	0,0
3 Fischerei	0,0	0,0	0,0	0,0	0,1	0,1	0,2	0,4	0,0	0,0	0,0	0,0
4 Kohlenbergbau	5,3	16,4	14,1	35,8	1,8	1,0	2,1	4,9	0,0	0,0	0,0	0,0
5 Sonstiger Bergbau	0,0	0,4	0,0	0,4	1,5	0,2	0,4	2,1	0,0	0,0	0,0	0,0
6 Energie- und Wasserwirtschaft	6,8	27,9	30,6	65,3	2,3	1,0	2,1	5,4	0,0	0,0	0,0	0,0
7 Mineralölverarbeitung	4,4	32,3	5,8	42,5	1,7	0,6	1,2	3,5	0,0	0,0	0,0	0,0
8 Eisen- und Stahlzeugung, -gießerei	1,4	0,0	0,0	1,4	0,8	1,5	3,0	5,3	0,0	0,0	0,0	0,0
9 NE-Metallerzeugung und -gießerei	2,7	0,0	0,4	3,1	0,3	0,3	0,5	1,1	0,0	0,0	0,0	0,0
10 Stahlbau einschl. Waggonbau	1,6	1,1	3,8	6,6	0,3	0,5	0,9	1,8	1,6	10,9	25,4	32,1
11 Maschinenbau	10,0	7,3	4,8	22,0	1,1	2,7	5,5	9,3	0,2	10,4	41,7	52,3
12 Schiffbau	0,8	0,0	0,0	0,8	0,5	0,1	0,3	0,9	0,2	0,0	0,0	0,2
13 Straßen- und Luftfahrzeugbau	0,4	4,0	0,9	5,2	5,5	1,4	2,8	9,7	1,2	2,4	3,0	6,6
14 Elektrotechnik	8,8	10,0	9,7	28,4	1,3	1,9	3,9	7,1	1,5	10,9	18,0	30,4
15 Feinmechanik und Optik	0,9	0,2	1,1	2,2	0,3	0,3	0,5	1,1	0,3	0,4	3,4	4,1
16a Stahlherstellung, Schlosserei 2	1,0	0,0	8,2	9,2	0,1	0,5	0,9	1,5	0,1	2,6	4,7	7,4
16b Herstellung von EBM-Waren	1,9	5,2	12,0	19,0	0,1	0,8	1,7	2,6	0,1	1,0	6,9	8,0
17 Musikinstrumente, Sportgeräte 3	0,0	0,0	0,0	0,0	0,0	0,0	0,2	0,3	0,0	0,0	0,0	0,0
18 Chemische Industrie	4,1	6,2	4,9	15,2	6,9	1,6	3,3	11,8	0,0	0,0	13,9	13,9
19 Kunststoff-, Gummi-, Asbestverarbeitung	0,4	1,8	1,3	3,5	1,9	0,4	0,8	3,1	0,0	0,0	4,4	4,4
20 Steine, Erden, Gießeranik	0,8	0,4	1,6	2,8	0,1	0,9	1,8	2,8	0,0	0,0	8,0	8,0
21 Feinkeramik, Glasindustrie	1,8	0,0	1,0	2,8	0,0	0,4	0,8	1,2	0,0	0,0	14,6	14,6
22 Holzbe- u. -verarbeitung, Papierzeugung	3,2	8,2	21,2	32,5	2,2	1,1	2,3	5,6	0,2	0,6	18,4	19,3
23 Papierverarbeitung, Druckerei	30,9	54,0	75,4	160,3	0,2	1,0	2,0	3,2	0,0	0,1	0,1	0,2
24 Textilgewerbe	1,7	2,5	1,4	5,6	0,1	1,1	2,3	3,4	0,0	0,1	0,9	1,0
25 Leder	0,8	0,4	0,3	1,5	0,1	0,4	0,8	1,3	0,0	0,0	0,2	0,2
26 Bekleidungs- u. Polsterei	1,1	1,3	0,9	3,3	0,1	0,8	1,6	2,5	0,0	0,1	0,2	0,3
27 Nahrungsmittelgewerbe	0,0	0,3	6,1	6,4	0,5	11,6	4,7	16,8	0,0	0,0	0,0	0,0
28 Getränte	0,0	0,0	1,6	1,6	0,1	0,6	1,2	1,9	0,0	0,0	0,0	0,0
29 Tabakverarbeitung	0,0	0,0	2,2	2,2	0,1	0,3	0,6	1,0	0,0	0,0	0,0	0,0
30 Baugewerbe	17,8	31,4	54,9	104,1	0,5	11,9	8,5	20,9	0,0	0,0	3,0	3,0
31 Großhandel, Handelsvermittlung	17,2	5,1	36,3	58,6	0,1	11,7	8,0	19,8	0,5	49,8	85,0	162,0
32 Einzelhandel	4,1	17,6	6,4	28,2	0,1	26,5	6,4	33,0	0,2	0,7	13,8	14,7
33 Bundespost	15,6	55,2	74,5	145,3	4,4	0,9	1,7	7,0	0,2	0,0	1,7	0,2
34 Bundesbahn	8,2	20,4	11,4	40,0	4,0	0,9	1,8	6,7	0,0	0,1	1,2	1,3

Übrige Bahnen Schifffahrt	35 36 37	0,2 1,1 25,3	0,4 1,3 20,6	0,1 0,8 35,7	0,7 3,2 79,6	0,0 14,7 1,5	0,0 0,4 2,1	0,1 0,7 2,2	0,1 1,8 5,8	0,0 0,0 0,0	0,0 0,0 0,0	0,0 0,2 3,1	0,0 0,2 3,3	35 36 37
Straßen- und Luftverkehr ⁴	38	141,9	206,3	340,0	688,2	0,2	1,7	3,4	5,3	0,0	0,0	0,0	0,0	38
Banken und Versicherungen	39	0,0	0,0	0,0	0,0	0,0	1,8	3,6	5,4	0,0	0,0	0,0	0,0	39
Wohnungsnutzung	40	9,8	14,2	11,0	35,0	1,6	25,5	1,5	28,6	0,0	0,0	0,0	0,0	40
Hotels und Gaststätten	41	59,1	101,1	81,1	241,3	9,4	20,2	5,6	35,2	1,3	6,3	19,0	26,6	41
Übrige Dienstleistungen														
Käufe/Verkäufe von/zu Unternehm. insg.	1-41	397,5	654,5	861,6	1913,7	69,7	149,8	97,3	316,8	34,8	107,6	322,2	484,6	1-41
Vorleistungen von priv. Organisationen o.E.	64	0,0	0,0	0,0	0,0									64
Vorleistungskäufe insgesamt	1-64	397,5	654,5	861,6	1913,7									1-64
Abschreibungen	91	8,1	44,8	53,4	106,3									91
indirekte Steuern (Staat an Staat)	92	32,6	8,7	16,4	57,7									92
Löhne (Beitrag zum Nettoinlandsprodukt)	93	1349,8	2451,9	1741,3	5543,0									93
Beitrag zum Bruttoinlandsprodukt	91-93	1390,5	2505,4	1811,1	5707,0									91-93
Verkäufe an die Sozialversicherung	54					0,0	0,0	0,0	0,0					54
Verkäufe an priv. Organisationen o.E.	64					0,0	10,9	0,0	10,9					64
Vorleistungserlöse insgesamt	1-64					69,7	160,7	97,3	327,7					1-64
Verkäufe an Unternehmerhaushalte	71					0,0	0,7	0,5	1,2					71
Verkäufe an Arbeitnehmerhaushalte	72					0,0	2,8	1,7	4,5					72
Verkäufe an Rentnerhaushalte	73					0,0	1,3	1,0	2,3					73
Verkäufe für den priv. Verbrauch insges.	71-73					0,0	4,8	3,2	8,0					71-73
Realtransfers („Staatsverbrauch“)	80					1718,3	2994,5	2572,2	7285,0					80
selbst erstellte Anlagen	85					0,0	0,0	0,0	0,0	0,0	0,0	0,0	0,0	85
Endnachfrage insgesamt	71-85					1718,3	2999,3	2575,4	7293,0					71-85
Investitionen insgesamt	1-85									34,8	107,6	322,2	484,6	1-85
Bruttoproduktionswert	1-93 1-85	1788,0	3159,9	2672,7	7620,7	1788,0	3160,0	2672,7	7620,7					1-93 1-85

FUNKTIONSBEREICH 1 ALLGEMEINE VERWALTUNG (42)												
Leistungsentstehung					Leistungsverwendung				Investitionen			
	Bund	Länder	Gemein- den	Insges.	Bund	Länder	Gemein- den	Insges.	Bund	Länder	Gemein- den	Insges.
1 Landwirtschaft	6.1	0.9	0.4	7.3	3.2	14.4	5.3	22.8	0.0	1.2	3.6	1.8
2 Forst- und Jagdwirtschaft	3.1	0.1	0.0	3.1	0.1	0.3	0.5	0.9	0.0	0.0	0.0	0.0
3 Fischerei	0.0	0.0	0.0	0.0	0.1	0.1	0.2	0.4	0.0	0.0	0.0	0.0
4 Kohlenbergbau	6.0	16.3	16.1	38.5	1.9	1.5	2.3	5.7	0.0	0.0	0.0	0.0
5 Sonstiger Bergbau	0.0	0.4	0.0	0.4	1.6	0.3	0.5	2.4	0.0	0.0	0.0	0.0
6 Energie- und Wasserwirtschaft	7.9	29.9	35.3	73.1	2.3	1.5	2.3	6.1	0.0	0.0	0.0	0.0
7 Mineraliöverarbeitung	4.6	35.2	6.6	46.4	1.8	0.8	1.3	3.9	0.0	0.0	0.0	0.0
8 Eisen- und Stahlzeugung, -gießerei	2.2	0.0	0.0	2.2	0.3	2.1	3.3	6.2	0.0	0.0	0.0	0.0
9 NE-Metallerzeugung und -gießerei	3.2	0.0	0.5	3.7	0.3	0.4	0.6	1.3	0.0	0.0	0.0	0.0
10 Stahlbau einschl. Waggonbau	1.9	1.1	4.2	7.2	0.3	0.7	1.1	2.1	2.0	22.4	11.5	28.9
11 Maschinenbau	13.3	6.8	5.7	25.9	1.1	3.9	6.1	11.1	0.2	11.6	42.2	54.0
12 Schiffbau	0.9	0.0	0.0	0.9	0.5	0.2	0.3	1.0	0.2	0.0	0.0	0.2
13 Straßen- und Luftfahrzeugbau	0.4	4.1	1.0	5.6	5.7	2.0	3.1	10.8	1.6	2.6	3.0	7.2
14 Elektrotechnik	10.2	10.6	11.3	32.1	1.4	2.7	4.3	8.4	1.0	12.3	18.9	32.2
15 Feinmechanik und Optik	1.0	0.3	1.3	2.5	0.3	0.7	0.6	1.3	0.2	0.5	3.6	4.3
16a Stanfverformung, Schlosserei ²	1.4	0.0	9.8	11.2	0.1	0.7	1.1	1.9	0.1	3.0	4.7	7.8
16b Herstellung von EBM-Waren ³	2.6	5.1	14.3	21.9	0.1	1.2	1.9	3.2	0.1	1.1	6.9	8.1
17 Musikinstrumente, Sportgeräte	0.0	0.0	0.0	0.0	0.0	0.2	0.3	0.4	0.0	0.0	0.0	0.0
18 Chemische Industrie	4.6	6.7	6.0	17.3	7.3	2.3	3.7	13.3	0.0	0.0	14.9	14.9
19 Kunststoff-, Gummi, Asbestverarbeitung	0.4	1.9	1.6	3.9	2.0	0.6	0.9	3.5	0.0	0.0	4.6	4.6
20 Steine, Erden, Grobkeramik	1.0	0.5	1.7	3.2	0.1	1.3	2.1	3.4	0.0	0.0	8.5	8.5
21 Feinkeramik, Glasindustrie	2.1	0.0	1.1	3.3	0.1	0.6	0.9	1.6	0.0	0.0	15.6	15.6
22 Holzbe- u. -verarbeitung, Papierzeugung	3.7	8.0	23.9	35.6	2.3	1.6	2.5	6.4	0.2	0.7	13.0	19.9
23 Papierverarbeitung, Druckerei	26.9	74.5	88.7	190.1	0.2	1.4	2.2	3.8	0.0	0.1	0.1	0.2
24 Textilgewerbe	1.9	2.5	1.6	6.0	0.1	1.4	2.5	4.2	0.0	0.2	3.9	1.0
25 Leder	0.7	0.4	0.4	1.5	0.1	0.6	0.9	1.6	0.0	0.0	0.2	0.2
26 Bekleidungsgewerbe, Polsterei	0.9	1.3	1.0	3.2	0.1	1.1	1.8	3.0	0.0	0.1	0.2	0.3
27 Nahrungsmittelgewerbe	0.0	0.5	6.6	7.1	0.6	13.1	5.3	19.0	0.0	0.0	0.1	0.1
28 Getränke	0.0	0.0	1.7	1.8	0.1	0.8	1.3	2.2	0.0	0.0	0.0	0.0
29 Tabakverarbeitung	0.0	0.0	2.4	2.4	0.2	0.4	0.7	1.3	0.0	0.0	0.0	0.0
30 Baugewerbe	21.0	30.0	61.9	112.9	0.5	14.2	9.5	24.2	33.9	57.0	91.1	181.9
31 Großhandel, Handelsvermittlung	16.6	5.3	41.6	63.5	0.1	13.8	8.9	22.8	0.5	1.1	24.4	25.9
32 Einzelhandel	5.1	21.4	7.6	34.1	0.1	29.1	7.2	36.4	0.1	0.8	14.8	15.7
33 Bundespost	14.5	58.2	87.3	160.0	4.6	1.2	1.9	7.7	0.1	0.0	0.0	0.1
34 Bundesbahn	8.9	22.5	13.2	44.6	4.2	1.3	2.0	7.5	0.0	0.0	1.2	1.4

FUNKTIONSBEREICH 1 ALLGEMEINE VERWALTUNG (42)												
	Leistungsentstehung				Leistungsverwendung				Investitionen			
	Bund	Länder	Gemein- den	Insges.	Bund	Länder	Gemein- den	Insges.	Bund	Länder	Gemein- den	Insges.
1	6,5	1,0	0,4	7,9	2,8	15,0	6,1	23,9	0,0	1,0	3,6	1,5
Landwirtschaft												
2	3,3	0,1	0,0	3,3	0,1	0,3	0,5	0,9	0,0	0,0	0,0	0,0
Forst- und Jagdwirtschaft												
3	0,0	0,0	0,0	0,0	0,1	0,2	0,3	0,6	0,0	0,0	0,0	0,0
Fischerei												
4	6,4	18,1	17,6	42,2	1,7	1,6	2,7	6,0	0,0	0,0	3,0	0,0
Kohlenbergbau												
5	0,0	0,5	0,0	0,5	1,4	0,3	0,6	2,3	0,0	0,0	0,0	0,0
Sonstiger Bergbau												
6	8,4	33,9	38,8	81,1	2,1	1,6	2,7	6,4	0,0	0,0	3,0	0,0
Energie- und Wasserwirtschaft												
7	4,9	39,3	7,3	51,5	1,5	0,9	1,6	4,0	0,0	0,0	3,0	0,0
Mineralölverarbeitung												
8	2,4	0,0	0,0	2,4	0,7	2,3	3,9	6,9	0,0	0,0	0,0	0,0
Eisen- und Stahlherzeugung, -gießerei												
9	3,4	0,0	0,6	3,9	0,2	0,4	0,7	1,3	0,0	0,0	26,4	26,4
NE-Metallherzeugung und -gießerei												
10	2,0	1,3	4,6	7,9	0,2	0,7	1,2	2,1	2,2	18,4	10,4	31,0
Stahlbau einschl. Waggonbau												
11	14,3	7,8	6,3	28,3	1,0	4,2	7,1	12,3	0,2	10,7	37,1	48,0
Maschinenbau												
12	1,0	0,0	0,0	1,0	0,5	0,2	0,4	1,1	0,2	0,0	0,0	0,2
Schiffbau												
13	0,4	4,7	1,1	6,2	5,1	2,2	3,7	11,0	1,8	2,5	2,7	7,0
Straßen- und Luftfahrzeugbau												
14	11,0	15,1	12,4	38,6	1,2	3,0	5,1	9,3	1,1	10,9	17,1	29,2
Elektrotechnik												
15	1,0	0,3	1,4	2,6	0,3	0,4	0,7	1,4	0,2	0,4	3,3	4,0
Feinmechanik und Optik												
16a	1,5	0,0	10,8	12,3	0,1	0,8	1,2	2,1	0,1	2,4	4,3	6,8
Stahlverformung, Schlosserei 2												
16b	2,7	5,8	15,7	24,3	0,1	1,3	2,2	3,6	0,1	1,1	6,2	7,4
Herstellung von EBM-Waren												
17	0,0	0,0	0,0	0,0	0,0	0,2	0,3	0,5	0,0	0,0	3,0	3,0
Musikinstrumente, Sportgeräte 3												
18	5,0	7,5	6,6	19,1	6,5	2,6	4,3	13,4	0,0	0,0	13,5	13,5
Chemische Industrie												
19	0,5	2,3	1,8	4,5	1,7	0,7	1,1	3,5	0,0	0,0	4,1	4,1
Kunststoff-, Gummi-, Asbestverarbeitung												
20	1,0	0,5	1,9	3,4	0,1	1,4	2,4	3,9	0,0	0,0	7,7	7,7
Steine, Erden, Grobkeramik												
21	2,3	0,0	1,3	3,6	0,1	0,6	1,1	1,8	0,0	0,0	14,2	14,2
Feinkeramik, Glasindustrie												
22	4,0	8,9	26,2	39,1	2,1	1,8	2,9	6,9	0,2	0,6	17,2	18,0
Holzbe- u.-verarbeitung, Papierherzeugung												
23	28,8	74,0	98,0	200,8	0,2	1,5	2,6	4,3	0,0	0,1	0,2	0,2
Papierverarbeitung, Druckerei												
24	2,0	2,9	1,8	6,6	0,1	1,7	2,9	4,7	0,0	0,1	0,8	0,9
Textilgewerbe												
25	0,8	0,5	0,4	1,7	0,1	0,6	1,0	1,7	0,0	0,0	2,5	2,5
Leder												
26	0,9	1,5	1,1	3,5	0,1	1,2	2,1	3,4	0,0	0,1	0,2	0,3
Bekleidungs- u. Polsterei												
27	0,0	0,4	7,3	7,8	0,5	13,7	6,1	20,3	0,0	0,0	0,0	0,0
Nahrungsmittelgewerbe												
28	0,0	0,0	1,9	1,9	0,1	0,9	1,5	2,5	0,0	0,0	3,0	3,0
Getränke												
29	0,0	0,0	2,6	2,6	0,1	0,5	0,8	1,4	0,0	0,0	0,0	0,0
Tabakverarbeitung												
30	22,5	35,8	68,1	126,4	0,5	14,9	11,1	25,0	37,4	46,9	82,8	167,2
Baugewerbe												
31	1,8	6,3	45,4	69,6	0,1	14,5	10,4	28,0	0,6	22,1	22,1	25,3
Großhandel, Handelsvermittlung												
32	5,5	23,4	8,4	37,4	0,1	30,2	8,4	38,7	0,1	0,9	13,4	14,4
Einzelhandel												
33	15,6	64,4	96,1	176,1	4,1	1,3	2,3	7,7	0,1	0,0	0,0	0,1
Bundespost												
34	9,6	24,0	14,4	48,0	3,7	1,4	2,3	7,4	0,0	0,1	1,1	1,2
Bundesbahn												

[illegible]

FUNKTIONSBEREICH 2 JUSTIZ UND POLIZEI (43)													
Leistungsentstehung				Leistungsvwendung				Investitionen					
Bund	Länder	Gemein- den	Insges.	Bund	Länder	Gemein- den	Insges.	Bund	Länder	Gemein- den	Insges.		
1	Landwirtschaft	0.1	1.8	0.6	8.2	0.1	8.9	0.0	0.6	0.0	0.6		
2	Forst- und Jagdwirtschaft	0.0	0.2	0.0	0.0	0.1	0.1	0.0	0.0	0.0	0.0		
3	Fischerei	0.0	0.1	0.0	0.0	0.0	0.0	0.0	0.0	0.0	0.0		
4	Kohlenbergbau	0.8	15.8	0.4	0.2	0.0	0.6	0.0	0.0	0.0	0.0		
5	Sonstiger Bergbau	0.0	0.2	0.3	0.0	0.0	0.3	0.0	0.0	0.0	0.0		
6	Energie- und Wasserwirtschaft	1.1	13.6	0.5	0.2	0.1	0.8	0.0	0.0	0.0	0.0		
7	Mineralölverarbeitung	4.5	12.6	0.3	0.1	0.0	0.4	0.0	0.0	0.0	0.0		
8	Eisen- und Stahlherzeugung, -gießerei	0.0	0.9	0.2	0.3	0.0	0.5	0.0	0.0	0.0	0.0		
9	NE-Metallherzeugung und -gießerei	0.0	0.0	0.1	0.1	0.0	0.2	0.0	0.0	0.0	0.3		
10	Stahlbau einschl. Waggonbau	0.2	0.6	0.1	0.1	0.0	0.2	0.1	10.8	0.1	11.1		
11	Maschinenbau	1.1	4.9	0.1	0.6	0.0	0.8	0.7	4.6	0.0	5.8		
12	Schiffbau	2.5	0.0	0.0	0.1	0.0	0.1	0.0	0.0	0.0	0.2		
13	Straßen- und Luftfahrzeugbau	2.1	2.9	1.1	0.3	0.1	1.4	1.9	10.8	2.8	15.5		
14	Elektrotechnik	4.8	3.8	0.7	0.4	0.1	0.9	2.2	12.7	0.5	15.3		
15	Feinmechanik und Optik	0.3	0.2	0.1	0.1	0.0	0.2	0.5	0.7	0.1	1.3		
16a	Stahlverformung, Schlosserei 2	0.3	0.0	0.4	6.7	0.0	6.7	1.0	1.4	0.1	2.5		
16b	Herstellung von EBM-Waren 3	0.7	4.2	0.6	0.0	0.1	12.1	1.7	2.4	0.1	4.3		
17	Musikinstrumente, Sportgeräte 3	0.1	0.0	0.7	2.3	0.0	2.3	0.0	0.0	0.0	0.0		
18	Chemische Industrie	1.6	7.1	1.4	0.3	0.0	2.3	4.2	0.0	0.0	4.4		
19	Kunststoff-, Gummi, Asbestverarbeitung	0.4	1.4	2.6	4.3	0.0	2.8	0.1	0.0	0.2	0.3		
20	Steine, Erden, Gießkeramik	0.0	0.2	0.1	1.7	0.0	1.8	0.0	0.0	0.1	0.1		
21	Feinkeramik, Glasindustrie	0.1	0.0	0.1	0.1	0.0	0.1	0.1	0.0	0.2	0.2		
22	Holzbe- u. -verarbeitung, Papierherzeugung	0.6	8.2	0.1	0.5	0.1	0.8	1.2	0.3	0.3	1.7		
23	Papierverarbeitung, Druckerei	4.8	9.5	1.8	2.5	0.0	2.5	2.1	0.0	0.0	0.1		
24	Textilgewerbe	0.8	7.0	1.3	0.2	0.1	0.2	2.1	0.4	0.1	2.6		
25	Leder	0.3	2.0	0.8	0.1	0.0	0.1	0.6	0.4	0.0	1.1		
26	Bekleidungsgewerbe, Polsterei	7.2	4.8	1.9	2.5	0.1	2.5	2.8	0.8	0.0	3.6		
27	Nahrungsmittelgewerbe	0.1	20.0	0.9	0.1	0.1	2.2	0.0	0.0	0.0	0.0		
28	Getränke	0.0	0.1	0.0	0.1	0.1	0.1	0.0	0.0	0.0	0.0		
29	Tabakverarbeitung	0.0	0.0	0.0	0.0	0.0	0.1	0.0	0.0	0.0	0.0		
30	Baugewerbe	2.3	17.9	1.4	0.9	0.2	1.2	1.1	27.3	1.1	29.6		
31	Großhandel, Handelsvermittlung	5.6	4.4	2.2	0.8	0.4	1.2	2.6	1.6	0.9	5.1		
32	Einzelhandel	1.1	6.6	1.2	0.7	0.4	1.1	1.4	1.1	0.2	2.7		
33	Bundespost	3.5	32.7	0.8	0.9	0.1	1.1	0.0	0.0	0.0	0.0		
34	Bundesbahn	3.0	15.0	1.2	0.8	0.0	1.0	0.1	0.2	0.1	0.4		

[illegible]

FUNKTIONSBEREICH 2 JUSTIZ UND POLIZEI (43)												
	Leistungsentstehung				Leistungsverwendung				Investitionen			
	Bund	Länder	Gemein- den	Insges.	Bund	Länder	Gemein- den	Insges.	Bund	Länder	Gemein- den	Insges.
1	0.1	2.0	0.2	2.3	0.7	9.1	0.2	10.0	0.0	0.6	0.0	0.6
2	0.0	0.2	0.0	0.2	0.0	0.1	0.1	0.1	0.0	0.0	0.0	0.0
3	0.0	0.1	0.0	0.1	0.0	0.0	0.0	0.0	0.0	0.0	0.0	0.0
4	0.8	16.0	0.6	17.3	0.4	0.2	0.0	0.6	0.0	0.0	0.0	0.0
5	0.0	0.2	0.0	0.2	0.4	0.1	0.0	0.5	0.0	0.0	0.0	0.0
6	1.0	13.9	1.4	16.3	0.5	0.2	0.1	0.8	0.0	0.0	0.0	0.0
7	4.3	13.5	0.4	18.1	0.4	0.1	0.0	0.5	0.0	0.0	0.0	0.0
8	0.0	1.0	0.0	1.0	0.2	0.3	0.0	0.5	0.0	0.0	0.0	0.0
9	0.0	0.0	0.0	0.1	0.1	0.1	0.0	0.2	0.0	0.4	0.4	0.4
10	0.2	0.6	0.1	0.9	0.1	0.1	0.0	0.2	0.3	12.0	0.2	12.4
11	0.6	5.0	0.2	5.8	0.3	0.6	0.1	1.0	0.7	5.0	0.6	6.2
12	2.6	0.0	0.0	2.6	0.1	0.0	0.0	0.1	1.2	0.1	0.0	1.3
13	2.1	3.1	0.1	5.3	1.3	0.3	0.0	1.6	5.5	10.0	3.1	18.6
14	4.4	4.1	1.4	9.9	0.3	0.5	0.1	0.8	5.2	12.5	0.5	18.1
15	0.3	0.2	0.2	0.7	0.1	0.1	0.0	0.2	0.8	0.6	0.1	1.5
16a	0.3	0.0	0.4	0.7	0.0	0.0	0.0	7.6	1.2	1.6	0.1	2.9
16b	0.6	4.4	0.6	5.6	0.1	1.4	0.1	13.6	2.2	2.3	0.0	4.6
17	0.1	0.0	0.8	0.9	0.0	2.6	0.0	2.6	0.0	0.0	0.0	0.0
18	3.3	7.9	1.5	12.6	1.6	0.4	0.0	2.0	3.5	0.0	0.2	3.7
19	0.3	1.4	2.9	4.7	0.4	2.7	0.0	3.1	0.2	0.0	0.2	3.7
20	0.0	0.2	0.1	0.3	0.1	1.9	0.0	2.0	0.0	0.0	0.1	0.1
21	0.1	0.0	0.1	0.2	0.0	0.1	0.0	0.1	0.0	0.0	0.3	0.3
22	0.3	8.6	0.2	9.2	0.5	0.3	0.1	0.9	0.7	0.3	0.3	1.3
23	6.9	9.9	2.0	18.8	0.0	2.8	0.0	2.8	0.0	0.0	0.0	0.0
24	0.4	7.9	1.4	9.7	0.0	0.3	0.1	0.3	0.8	0.4	0.1	1.2
25	0.2	2.3	0.8	3.3	0.0	0.1	0.0	0.1	0.1	0.4	0.0	0.5
26	3.6	5.6	1.9	11.1	0.0	2.8	0.1	2.9	0.3	0.8	0.0	1.1
27	0.2	22.8	1.0	24.0	0.1	2.2	0.2	2.5	0.0	0.0	0.0	0.0
28	0.1	0.1	0.0	0.2	0.0	0.1	0.0	0.2	0.0	0.0	0.0	0.0
29	0.0	0.0	0.0	0.0	0.0	0.1	0.0	0.1	0.0	0.0	0.0	0.0
30	0.0	18.6	1.6	22.3	0.1	1.1	0.0	1.5	0.0	30.3	0.0	36.8
31	5.3	4.9	2.4	12.5	0.0	0.9	0.3	1.4	2.8	1.5	1.9	5.3
32	1.1	6.9	1.3	9.3	0.0	0.8	0.5	1.4	1.4	1.1	0.2	2.7
33	2.1	34.7	0.9	37.7	1.0	0.2	0.1	1.3	0.0	0.0	0.0	0.0
34	2.7	15.8	1.3	19.8	0.9	0.2	0.0	1.1	0.2	0.2	0.1	0.5

[illegible]

FUNKTIONSBEREICH 2 JUSTIZ UND POLIZEI (43)												
	Leistungsentstehung				Leistungsverwendung				Investitionen			
	Bund	Länder	Gemein- den	Insges.	Bund	Länder	Gemein- den	Insges.	Bund	Länder	Gemein- den	Insges.
1	0.0	1.8	0.3	2.1	0.8	10.0	0.2	11.0	0.0	0.7	0.0	0.7
2	0.0	0.2	0.0	0.2	0.1	0.1	0.1	0.3	0.0	0.0	0.0	0.0
3	0.0	0.1	0.0	0.1	0.0	0.0	0.0	0.0	0.0	0.0	0.0	0.0
4	0.1	16.5	0.7	17.3	0.5	0.3	0.0	0.8	0.0	0.0	0.0	0.0
5	0.0	0.2	0.0	0.2	0.4	0.1	0.0	0.5	0.0	0.0	0.0	0.0
6	0.2	14.7	1.7	16.5	0.6	0.3	0.1	1.0	0.0	0.0	0.0	0.0
7	3.2	16.2	0.4	17.8	0.5	0.1	0.0	0.6	0.0	0.0	0.0	0.0
8	0.0	0.9	0.0	0.9	0.2	0.4	0.0	0.6	0.0	0.0	0.0	0.0
9	0.0	0.0	0.1	0.1	0.1	0.1	0.0	0.2	0.0	0.0	0.0	0.0
10	0.0	0.7	0.1	0.8	0.1	0.1	0.1	0.3	0.4	12.5	0.2	13.1
11	0.4	5.1	0.2	5.7	0.3	0.7	0.1	1.1	0.6	6.1	0.7	7.4
12	0.8	0.0	0.0	0.8	0.1	0.0	0.0	0.1	0.0	0.2	0.0	0.2
13	1.6	3.1	0.1	4.8	1.5	0.4	0.0	1.9	7.5	11.2	2.8	21.5
14	1.0	4.3	1.6	6.9	0.4	0.5	0.1	1.0	5.0	14.0	3.6	19.6
15	0.4	0.2	0.2	0.8	0.1	0.1	0.1	0.3	0.9	0.8	0.1	1.8
16a	0.2	0.0	0.5	0.7	0.0	8.2	0.0	8.2	1.1	1.7	0.1	2.9
17	0.4	4.4	0.0	5.5	0.1	14.6	0.1	14.8	2.1	2.6	0.2	4.9
18	0.9	7.6	1.5	10.0	1.9	0.5	0.0	2.8	0.0	0.0	0.0	0.0
19	0.2	1.5	3.6	5.3	0.5	2.9	0.0	3.4	4.2	0.0	0.2	4.5
20	0.0	0.2	0.1	0.3	0.1	2.1	0.0	2.2	0.0	0.0	0.1	0.1
21	0.0	0.0	0.1	0.1	0.0	0.1	0.0	0.1	0.0	0.0	0.3	0.3
22	0.1	8.3	0.2	8.6	0.6	0.3	0.1	1.0	0.4	0.4	0.4	1.1
23	9.8	10.2	2.5	22.4	0.0	3.1	0.0	3.1	0.0	0.1	0.0	0.1
24	0.3	7.3	1.4	9.0	0.0	0.3	0.1	0.4	0.4	0.4	0.1	0.9
25	0.1	2.2	0.8	3.1	0.0	0.1	0.0	0.1	0.1	0.4	0.0	0.6
26	3.7	5.4	1.9	11.0	0.0	3.0	0.1	3.1	0.3	0.9	0.0	1.2
27	0.3	19.8	1.2	21.3	0.2	2.5	0.2	2.9	0.0	0.0	0.0	0.0
28	0.1	0.1	0.0	0.2	0.0	0.1	0.1	0.2	0.0	0.0	0.0	0.0
29	0.0	0.0	0.0	0.0	0.0	0.1	0.0	0.1	0.0	0.0	0.0	0.0
30	0.5	19.6	2.0	21.8	0.0	0.1	0.0	0.1	0.0	0.0	0.0	0.0
31	5.1	4.7	2.7	12.5	0.1	1.2	0.3	1.6	6.5	31.7	1.6	39.8
32	0.6	7.0	1.5	9.1	0.0	1.1	0.5	1.6	3.0	1.8	1.0	5.18
33	1.1	34.9	1.2	37.2	1.2	0.9	0.6	1.4	1.4	0.3	0.3	2.9
34	2.5	15.6	1.4	19.5	1.1	0.2	0.1	1.5	0.0	0.0	0.0	0.5

129

FUNKTIONSBEREICH 2 JUSTIZ UND POLIZEI (43)													
	Leistungsentstehung					Leistungsverwendung					Investitionen		
	Bund	Länder	Gemein- den	Insges.	Bund	Länder	Gemein- den	Insges.	Bund	Länder	Gemein- den	Insges.	
1 Landwirtschaft	0.1	2.3	0.2	2.6	0.9	11.1	0.2	12.2	0.0	0.7	0.0	0.7	
2 Forst- und Jagdwirtschaft	0.0	0.2	0.0	0.2	0.1	0.1	0.1	0.3	0.0	0.0	0.0	0.0	
3 Fischerei	0.0	0.1	0.0	0.1	0.1	0.0	0.0	0.1	0.0	0.0	0.0	0.0	
4 Kohlenbergbau	0.4	17.9	0.7	19.0	0.5	0.3	0.0	0.8	0.0	0.0	0.0	0.0	
5 Sonstiger Bergbau	0.0	0.2	0.0	0.2	0.5	0.1	0.0	0.6	0.0	0.0	0.0	0.0	
6 Energie- und Wasserwirtschaft	0.7	15.9	1.6	18.2	0.7	0.3	0.1	1.1	0.0	0.0	0.0	0.0	
7 Mineraliöverarbeitung	3.6	15.8	0.4	19.8	0.5	0.1	0.0	0.6	0.0	0.0	0.0	0.0	
8 Eisen- und Stahlverarbeitung	0.0	1.1	0.0	1.2	0.3	0.4	0.0	0.7	0.0	0.0	0.0	0.0	
9 NE-Metallverarbeitung und -gießerei	0.0	0.0	0.1	0.1	0.1	0.1	0.0	0.2	0.0	0.0	1.0	1.0	
10 Stahlbau einschl. Waggonbau	0.1	0.8	0.1	0.9	0.1	0.1	0.1	0.3	0.4	12.5	0.3	13.2	
11 Maschinenbau	0.7	5.1	0.2	6.0	0.3	0.7	0.1	1.1	0.6	5.9	1.0	7.6	
12 Schiffbau	0.2	0.0	0.0	0.2	0.2	0.0	0.0	0.2	0.0	0.2	0.0	0.2	
13 Straßen- und Luftfahrzeugbau	1.8	3.5	0.1	5.4	1.7	0.4	0.0	2.1	6.6	11.4	3.6	21.6	
14 Elektrotechnik	2.8	5.3	1.6	9.6	0.6	0.5	0.1	1.0	6.8	14.1	0.8	21.6	
15 Feinmechanik und Optik	0.4	0.3	0.2	0.9	0.1	0.1	0.1	0.3	1.0	0.8	0.1	1.9	
16a Stahlformung, Schlosserei	0.4	0.0	0.5	0.9	0.0	9.1	0.0	9.1	1.5	1.7	0.1	3.3	
16b Herstellung von EBN-Waren	0.6	4.8	0.7	6.1	0.1	16.3	0.1	16.5	2.8	2.6	0.1	5.6	
17 Musikinstrumente, Sportgeräte	0.1	0.1	0.9	1.1	0.0	3.1	0.0	3.1	0.0	0.0	0.0	0.0	
18 Chemische Industrie	2.1	9.2	1.6	12.9	2.1	0.5	0.0	2.6	3.3	0.0	0.5	3.8	
19 Kunststoff-, Gummi, Asbestverarbeitung	0.3	1.7	3.4	5.4	0.6	3.2	0.0	3.8	0.2	0.0	0.2	0.4	
20 Steine, Erden, Gießerei	0.0	0.3	0.1	0.3	0.1	2.3	0.0	2.4	0.0	0.0	0.3	0.3	
21 Feinkeramik, Glasindustrie	0.1	0.0	0.1	0.2	0.0	0.1	0.0	0.1	0.0	0.0	0.6	0.6	
22 Holz- u. -verarbeitung, Papierzeugung	0.4	9.3	0.2	9.8	0.7	0.3	0.1	1.1	0.9	0.3	0.5	1.8	
23 Papierverarbeitung, Druckerei	9.8	10.6	2.4	22.8	0.1	3.4	0.0	3.5	0.0	0.1	0.0	0.1	
24 Textilgewerbe	0.4	9.4	1.5	11.2	0.0	0.3	0.1	0.4	1.0	0.5	0.1	1.5	
25 Leder	0.2	2.9	0.9	3.9	0.0	0.1	0.0	0.1	0.1	0.5	0.0	0.6	
26 Bekleidungs- und Polsterei	4.4	7.0	2.1	13.4	0.0	3.3	0.1	3.4	0.3	0.9	0.0	1.2	
27 Nahrungsmittelgewerbe	0.4	26.1	1.2	27.7	0.2	2.7	0.2	3.1	0.0	0.0	0.0	0.0	
28 Getränke	0.1	0.1	0.0	0.3	0.0	0.1	0.1	0.2	0.0	0.0	0.0	0.0	
29 Tabakverarbeitung	0.0	0.0	0.0	0.0	0.0	0.1	0.0	0.1	0.0	0.0	0.0	0.0	
30 Baugewerbe	1.3	21.3	1.9	24.5	0.1	1.2	0.3	1.6	7.3	31.6	3.1	42.0	
31 Großhandel, Handelsvermittlung	5.8	5.6	2.7	14.1	0.0	1.1	0.5	1.6	3.4	1.9	1.4	6.6	
32 Einzelhandel	1.0	7.6	1.5	10.1	0.0	0.9	0.6	1.5	1.6	1.3	0.4	3.3	
33 Bundespost	2.3	34.1	1.1	37.5	1.3	0.2	0.1	1.6	0.0	0.0	0.0	0.0	
34 Bundesbahn	3.2	18.0	1.4	22.6	1.2	0.2	0.0	1.4	0.2	0.3	0.1	0.5	

[illegible]

BUNDESGEBIET OHNE SAARLAND UND BERLIN

MILL, DM

FUNKTIONSBEREICH 2 JUSTIZ UND POLIZEI (43)												
	Leistungsentstehung				Leistungsvwendung				Investitionen			
	Bund	Länder	Gemein- den	Insges.	Bund	Länder	Gemein- den	Insges.	Bund	Länder	Gemein- den	Insges.
1 Landwirtschaft	0,0	2,4	0,3	2,7	0,9	12,5	0,2	13,6	0,0	0,6	0,0	0,6
2 Forst- und Jagdwirtschaft	0,0	0,3	0,0	0,3	0,0	0,1	0,1	0,2	0,0	0,0	0,0	0,0
3 Fischerei	0,0	0,1	0,0	0,1	0,0	0,0	0,0	0,0	0,0	0,0	0,0	0,0
4 Kohlenbergbau	0,3	17,8	0,7	18,8	0,5	0,3	0,0	0,8	0,0	0,0	0,0	0,0
5 Sonstiger Bergbau	0,0	0,3	0,0	0,3	0,5	0,1	0,0	0,6	0,0	0,0	0,0	0,0
6 Energie- und Wasserwirtschaft	0,4	16,7	1,7	18,8	0,7	0,3	0,1	1,1	0,0	0,0	0,0	0,0
7 Mineralölverarbeitung	3,0	17,5	0,4	21,0	0,5	0,2	0,0	0,7	0,0	0,0	0,0	0,0
8 Eisen- und Stahlzeugung	0,0	1,3	0,1	1,3	0,2	0,4	0,0	0,6	0,0	0,0	0,0	0,0
9 NE-Metallezeugung und -gitarerei	0,0	0,0	0,1	0,1	0,1	0,1	0,0	0,2	0,0	0,0	0,0	0,0
10 Stahlbau einsch. Waggonbau	0,1	0,8	0,1	0,9	0,1	0,1	0,1	0,3	1,3	11,4	0,3	13,0
11 Maschinenbau	0,5	5,3	0,2	6,0	0,3	0,8	0,1	1,2	1,1	5,8	0,8	7,7
12 Schiffbau	0,1	0,0	0,0	0,1	0,2	0,0	0,0	0,2	0,0	0,2	0,0	0,2
13 Straßen- und Luftfahrzeugbau	1,7	3,6	0,1	5,4	1,6	0,4	0,0	2,0	8,7	12,8	3,9	25,4
14 Elektrotechnik	1,6	5,8	1,6	9,0	0,4	0,5	0,1	1,0	3,2	14,8	0,7	18,7
15 Feinmechanik und Optik	0,7	0,3	0,2	1,2	0,1	0,1	0,1	0,3	1,2	0,8	0,1	2,2
16 Schliefverformung, Schlosserei	0,4	0,0	0,0	0,9	0,0	10,3	0,0	10,3	1,6	1,5	0,1	3,2
16a Herstellung von EBM-Waren	0,7	5,0	0,7	6,4	0,1	18,3	0,1	18,5	2,9	2,9	0,2	5,9
16b Musikinstrumente, Sportgräte	0,0	0,1	1,0	1,0	0,0	3,5	0,0	3,5	0,0	0,0	0,0	0,0
17 Chemische Industrie	2,2	9,8	1,7	13,7	2,0	0,5	0,1	2,5	3,8	0,0	0,4	4,2
18 Kunststoff-, Gummi, Abestverarbeitung	0,2	1,8	3,6	5,6	0,6	3,6	0,0	4,2	0,1	0,0	0,2	0,4
19 Steine, Erden, Grolberamik	0,0	0,3	0,1	0,3	0,0	2,7	0,1	2,7	0,0	0,0	0,2	0,2
20 Feinkeramik, Glasindustrie	0,0	0,0	0,1	0,1	0,0	0,1	0,0	0,1	0,0	0,0	0,4	0,4
21 Holz- u. -verarbeitung, Papierzeugung	0,3	9,8	0,2	10,2	0,7	0,3	0,2	1,2	0,9	0,3	0,5	1,7
22 Papierverarbeitung, Druckerei	9,4	10,9	2,5	22,8	0,1	3,9	0,0	4,0	0,0	0,1	0,0	0,1
23 Textilgewerbe	0,4	10,1	1,5	12,0	0,1	0,3	0,1	0,5	1,1	0,5	0,1	1,7
24 Leider	0,1	3,0	0,9	4,1	0,0	0,1	0,0	0,1	0,0	0,5	0,0	0,5
25 Bekleidungsgerber, Polsterei	3,4	7,3	2,2	12,9	0,0	3,7	0,1	3,8	1,4	1,0	0,0	2,4
26 Nahrungsmittelgewerbe	0,2	28,7	1,2	30,1	0,2	3,1	0,2	3,5	0,0	0,0	0,0	0,0
27 Getraide	0,1	0,2	0,0	0,3	0,0	0,2	0,1	0,3	0,0	0,0	0,0	0,0
28 Tabakverarbeitung	0,0	0,0	0,0	0,0	0,0	0,1	0,0	0,1	0,0	0,0	0,0	0,0
29 Baugewerbe	0,7	22,1	2,0	24,8	0,1	1,2	0,4	1,6	24,1	29,0	2,3	55,4
30 Großhandel, Handelsvermittlung	5,0	6,1	2,8	13,9	0,0	1,1	0,6	1,7	3,9	2,1	1,3	7,3
31 Einzelhandel	0,9	7,9	1,6	10,4	0,0	0,9	0,6	1,5	1,7	1,4	0,3	3,5
32 Bundespost	1,6	33,3	1,1	36,1	1,3	0,3	0,1	1,7	0,0	0,0	0,0	0,0
33 Bundesbahn	4,4	18,4	1,5	24,3	1,2	0,3	0,0	1,5	0,2	0,3	0,1	0,5
34												

[illegible]

FUNKTIONSBEREICH 2 JUSTIZ UND POLIZEI (43)									
Leistungsentstehung					Leistungsverwendung				
					Investitionen				
	Bund	Länder	Gemein- den	Insges.	Bund	Länder	Gemein- den	Insges.	
1	0.0	2.6	0.3	2.9	0.9	14.1	0.2	15.2	1
2	0.0	0.3	0.0	0.3	0.0	0.1	0.1	0.2	2
3	0.0	0.1	0.0	0.1	0.0	0.0	0.0	0.0	3
4	0.3	17.6	0.8	18.7	0.5	0.3	0.0	0.8	4
5	0.0	0.3	0.0	0.3	0.3	0.1	0.0	0.6	5
6	0.5	17.5	1.8	19.7	0.7	0.3	0.1	1.1	6
7	3.5	18.8	0.5	22.7	0.5	0.2	0.0	0.7	7
8	0.0	1.4	0.1	1.4	0.2	0.4	0.0	0.6	8
9	0.0	0.0	0.1	0.1	0.1	0.1	0.0	0.2	9
10	0.0	0.8	0.1	0.9	0.1	0.1	0.0	0.3	10
11	0.4	5.4	0.2	5.9	0.3	0.8	0.1	1.2	11
12	0.2	0.0	0.0	0.2	0.2	0.0	0.0	0.2	12
13	1.7	3.7	0.1	5.5	1.7	0.4	0.0	2.1	13
14	0.7	6.1	1.7	9.4	0.4	0.6	0.1	1.1	14
15	0.2	0.3	0.2	1.2	0.1	0.1	0.1	0.3	15
16a	0.2	0.0	0.5	0.7	0.0	11.8	0.0	11.8	16a
16b	0.4	5.1	0.8	6.3	0.1	20.9	0.1	21.1	16b
17	0.0	0.1	1.0	1.1	0.0	4.0	0.0	4.0	17
18	1.9	10.1	1.8	13.8	2.1	0.5	0.1	2.6	18
19	0.3	1.8	3.8	5.9	0.6	4.1	0.0	4.7	19
20	0.0	0.3	0.1	0.4	0.0	3.0	0.1	3.0	20
21	0.0	0.0	0.1	0.1	0.0	0.1	0.0	0.1	21
22	0.3	10.3	0.2	10.7	0.7	0.3	0.2	1.2	22
23	9.9	11.5	2.7	24.1	0.1	4.3	0.0	4.4	23
24	0.5	10.5	1.6	12.6	0.0	0.3	0.1	0.4	24
25	0.1	3.1	0.9	4.1	0.0	0.1	0.0	0.1	25
26	4.9	7.4	2.2	14.5	0.0	4.2	0.1	4.3	26
27	0.4	31.3	1.3	33.0	0.2	3.4	0.2	3.8	27
28	0.1	0.2	0.0	0.3	0.0	0.2	0.1	0.2	28
29	0.0	0.0	0.0	0.0	0.1	0.1	0.0	0.2	29
30	0.8	23.3	2.1	26.1	0.2	1.2	0.1	1.7	30
31	5.3	6.2	2.9	14.4	0.0	1.1	0.6	1.7	31
32	0.9	8.0	1.7	10.6	0.1	0.9	0.6	1.6	32
33	1.7	33.7	1.2	36.6	1.3	0.3	0.1	1.7	33
34	4.5	19.0	1.5	25.0	1.2	0.3	0.0	1.5	34
Landwirtschaft									
Forst- und Jagdwirtschaft									
Fischerei									
Kohlenbergbau									
Sonstiger Bergbau									
Energie- und Wasserversorgung									
Mineralölverarbeitung									
Eisen- und Stahlverarbeitung									
NE-Metallverarbeitung und -gießerei									
Stahlbau einschl. Waggonbau									
Maschinenbau									
Schiffbau									
Straßen- und Luftfahrzeugbau									
Elektrotechnik									
Feinmechanik und Optik									
Stahlverformung, Schlosserei									
Herstellung von EBM-Waren									
Musikinstrumente, Sportgeräte									
Chemische Industrie									
Kunststoff-, Gummi, Asbestverarbeitung									
Steine, Erden, Gipsverarbeitung									
Feinkeramik, Glasindustrie									
Feinkeramik, Glasindustrie									
Hotbe- u. -verarbeitung, Papierverarbeitung									
Papierverarbeitung, Druckerei									
Textilgewerbe									
Leider									
Bekleidungsindustrie, Polstererei									
Nahrungsmittelgewerbe									
Getränke									
Tabakverarbeitung									
Baugewerbe									
Großhandel, Handelsvermittlung									
Einzelhandel									
Bundespost									
Bundesbahn									

[illegible]

FUNKTIONSBEREICH 2 JUSTIZ UND POLIZEI (43)												
	Leistungsentstehung				Leistungsverwendung				Investitionen			
	Bund	Länder	Gemein- den	Insges.	Bund	Länder	Gemein- den	Insges.	Bund	Länder	Gemein- den	Insges.
Landwirtschaft	0.0	2.9	0.3	3.3	1.1	20.0	0.2	21.3	0.0	1.0	0.0	1.0
Forst- und Jagdwirtschaft	0.0	0.3	0.0	0.3	0.0	0.1	0.1	0.2	0.0	0.0	0.0	0.0
Fischerei	0.0	0.1	0.0	0.1	0.0	0.0	0.0	0.0	0.0	0.0	0.0	0.0
Kohlenbergbau	0.7	17.4	0.9	19.1	0.6	0.4	0.0	1.0	0.0	0.0	0.0	0.0
Sonstiger Bergbau	0.0	0.3	0.0	0.3	0.3	0.1	0.0	0.6	0.0	0.0	0.0	0.0
Energie- und Wasserwirtschaft	1.0	18.8	2.2	22.0	0.8	0.4	0.1	1.3	0.0	0.0	0.0	0.0
Mineralölverarbeitung	6.3	22.4	0.6	29.3	0.6	0.2	0.0	0.8	0.0	0.0	0.0	0.0
Eisen- und Stahlzeugung, -gießerei	0.0	1.5	0.1	1.6	0.3	0.6	0.0	0.9	0.0	0.0	0.0	0.0
NIE-Metallerzeugung und -gießerei	0.0	0.1	0.1	0.1	0.1	0.1	0.0	0.2	0.0	0.0	0.0	0.0
Stahlbau einschl. Waggonbau	0.1	1.0	0.1	1.2	0.1	0.2	0.1	0.4	1.9	18.8	0.4	21.1
Maschinenbau	0.9	5.7	0.3	6.9	0.4	1.1	0.1	1.6	0.4	7.3	1.2	9.0
Schiffbau	0.3	0.0	0.0	0.3	0.2	0.1	0.0	0.3	0.0	0.0	0.0	0.0
Straßen- und Luftfahrzeugbau	3.5	4.1	0.1	7.7	1.9	0.6	0.0	2.5	5.7	12.8	3.9	22.5
Elektrotechnik	3.2	7.4	2.1	12.8	0.5	0.8	0.1	1.4	3.4	17.4	1.0	21.8
Feinmechanik und Optik	1.5	0.4	0.2	2.0	0.1	0.1	0.1	0.3	0.6	0.9	0.2	1.6
Stahlerformung, Schlosserei	0.5	0.0	0.6	1.1	0.0	16.6	0.1	16.6	0.9	2.5	0.2	3.6
Herstellung von EBM-Waren	0.9	5.8	0.9	7.7	0.1	29.5	0.1	29.7	1.6	3.0	0.3	4.8
Musikinstrumente, Sportgeräte	0.0	0.1	1.3	1.3	0.0	5.7	0.0	5.7	0.0	0.0	0.0	0.0
Chemische Industrie	3.1	11.7	2.1	16.9	2.4	0.7	0.1	3.2	2.8	0.0	0.6	3.3
Kunststoff-, Gummi, Asbestverarbeitung	0.5	2.0	4.8	7.3	0.6	5.9	0.0	6.5	0.2	0.0	0.4	0.6
Steine, Erden, Gießeramik	0.0	0.3	0.1	0.4	0.0	4.2	0.1	4.2	0.0	0.0	0.3	0.3
Feinkeramik, Glasindustrie	0.1	0.0	0.1	0.2	0.0	0.0	0.0	0.2	0.0	0.0	0.6	0.6
Holz- u. -verarbeitung, Papernerzeugung	0.4	11.1	0.2	11.7	0.8	0.5	0.2	1.5	0.6	0.0	0.6	1.6
Papierverarbeitung, Druckerei	17.9	13.0	3.4	34.4	0.1	6.1	0.1	6.2	0.0	0.1	0.0	0.1
Textilgewerbe	0.8	12.2	1.9	16.9	0.0	0.5	0.1	0.6	0.8	0.5	0.1	1.4
Leder	0.2	3.8	1.1	5.1	0.0	0.2	0.0	0.2	1.1	0.5	0.0	0.7
Bekleidungs- u. Polsterei	7.5	9.3	2.6	19.3	0.0	6.1	0.1	6.2	1.0	1.0	0.0	2.0
Nahrungsmittelgewerbe	0.6	34.4	1.6	36.6	0.2	4.8	0.2	5.2	0.0	0.0	0.0	0.0
Getränke	0.2	0.2	0.0	0.4	0.0	0.0	0.1	0.3	0.0	0.0	0.0	0.0
Tabakverarbeitung	0.0	0.0	0.0	0.0	0.0	0.1	0.0	0.1	0.0	0.0	0.0	0.0
Baugewerbe	1.6	28.1	2.7	32.4	0.0	0.1	0.0	0.1	35.2	47.7	0.0	86.1
Großhandel, Handelsvermittlung	9.1	6.8	3.4	19.3	0.0	1.6	0.6	2.2	2.6	2.0	3.7	6.3
Einzelhandel	1.5	8.6	2.1	12.1	0.0	1.3	0.7	2.0	1.0	1.4	0.5	2.9
Bundespost	3.0	36.7	1.6	41.2	1.5	0.4	0.1	2.0	0.0	0.0	0.0	0.0
Bundesbahn	8.2	21.1	1.8	31.2	1.4	0.4	0.0	1.8	0.1	0.3	0.1	0.5

[illegible]

FUNKTIONSBEREICH 2 JUSTIZ UND POLIZEI (43)												
Leistungsentstehung				Leistungsvwendung				Investitionen				
	Bund	Länder	Gemein- den	Insges.	Bund	Länder	Gemein- den	Insges.	Bund	Länder	Gemein- den	Insges.
1	0,0	3,0	0,3	3,4	1,3	20,4	0,2	21,9	0,0	1,1	0,0	1,1
2	0,0	0,2	0,0	0,3	0,0	0,1	0,1	0,2	0,0	0,0	0,0	0,0
3	0,0	0,1	0,0	0,1	0,0	0,0	0,0	0,0	0,0	0,0	0,0	0,0
4	0,9	16,1	1,0	17,9	0,8	0,4	0,0	1,2	0,0	0,0	0,0	0,0
5	0,0	0,3	0,0	0,3	0,6	0,1	0,0	0,7	0,0	0,0	0,0	0,0
6	0,0	19,6	2,3	23,2	1,0	0,4	0,1	1,5	0,0	0,0	0,0	0,0
7	10,9	24,8	0,6	36,2	0,7	0,2	0,0	0,9	0,0	0,0	0,0	0,0
8	0,0	1,5	0,1	1,6	0,3	0,6	0,0	0,9	0,0	0,0	0,0	0,0
9	0,0	0,1	0,1	0,1	0,1	0,1	0,0	0,2	0,0	0,0	1,2	1,2
10	0,3	1,0	0,1	1,4	0,1	0,2	0,1	0,4	3,2	19,8	0,4	23,4
11	5,6	5,6	0,3	7,4	0,5	1,1	0,1	1,7	0,3	8,0	1,4	9,8
12	0,0	0,0	0,0	0,3	0,2	0,1	0,0	0,3	0,0	0,2	0,0	0,2
13	5,5	4,1	0,1	9,7	2,3	0,6	0,1	2,9	12,6	16,3	4,6	33,6
14	4,9	7,6	2,2	14,7	0,6	0,8	0,1	1,5	1,8	20,5	1,2	23,5
15	2,4	0,4	0,6	3,0	0,2	0,1	0,1	0,4	0,8	1,1	0,2	2,1
16a	1,0	0,0	0,6	1,6	0,0	16,9	0,1	16,9	0,7	2,6	0,2	3,5
16b	2,1	5,8	0,9	8,9	0,1	30,0	0,1	30,2	1,3	3,7	0,3	5,3
17	0,2	0,1	1,3	1,6	0,0	5,8	0,0	5,8	0,0	0,0	0,0	0,0
18	5,5	12,1	2,1	19,7	2,9	0,7	0,1	3,7	1,6	0,0	0,7	2,3
19	0,7	2,0	4,9	7,7	0,8	6,0	0,0	6,8	0,2	0,0	0,4	0,6
20	0,0	0,3	0,1	0,4	0,1	4,3	0,1	4,5	0,0	0,0	0,4	0,4
21	0,2	0,0	0,1	0,3	0,0	0,2	0,0	0,2	0,0	0,0	0,7	0,7
22	0,6	11,6	0,3	12,4	0,9	0,5	0,2	1,6	0,5	0,4	0,8	1,7
23	32,0	12,8	3,6	48,4	0,1	6,2	0,1	6,3	0,0	0,1	0,0	0,1
24	1,0	12,6	1,9	15,5	0,0	0,5	0,1	0,6	0,4	0,6	0,1	1,2
25	0,3	4,0	1,1	5,4	0,0	0,2	0,0	0,2	0,1	0,7	0,0	0,8
26	11,8	9,7	2,6	24,1	0,0	6,2	0,1	6,3	0,2	1,3	0,0	1,5
27	1,3	35,0	1,6	37,9	0,2	4,9	0,2	5,3	0,0	0,0	0,0	0,0
28	0,3	0,2	0,0	0,5	0,0	0,2	0,1	0,3	0,0	0,0	0,0	0,0
29	0,0	0,0	0,0	0,0	0,1	0,1	0,0	0,2	0,0	0,0	0,0	0,0
30	2,2	30,4	2,7	35,3	0,2	1,8	0,4	2,4	58,3	50,2	3,9	112,4
31	15,6	7,1	3,6	26,3	0,1	1,7	0,7	2,5	3,5	2,6	2,0	8,1
32	3,0	8,6	2,1	13,7	0,1	1,4	0,8	2,3	0,7	1,8	0,6	3,1
33	12,5	35,4	1,6	49,5	1,8	0,4	0,1	2,3	0,0	0,0	0,0	0,0
34	5,1	21,5	1,9	28,5	1,7	0,4	0,0	2,1	0,1	0,3	0,1	0,5

[illegible]

FUNKTIONSBEREICH 2 JUSTIZ UND POLIZEI (43)												
Leistungsentstehung			Leistungsverwendung				Investitionen					
			Bund	Länder	Gemein- den	Insges.	Bund	Länder	Gemein- den	Insges.		
1	Landwirtschaft	0,0	3,4	0,4	3,8	0,0	22,4	0,3	22,7	0,0	1,1	1
2	Forst- und Jagdwirtschaft	0,0	0,4	0,0	0,4	0,0	0,1	0,1	0,2	0,0	0,0	2
3	Fischerei	0,0	0,2	0,0	0,2	0,0	0,0	0,0	0,0	0,0	0,0	3
4	Kohlenbergbau	1,0	16,0	1,1	18,1	0,0	0,4	0,0	0,4	0,0	0,0	4
5	Sonstiger Bergbau	0,0	0,3	0,0	0,3	0,0	0,1	0,0	0,1	0,0	0,0	5
6	Energie- und Wasserwirtschaft	1,4	20,9	2,6	24,9	0,0	0,4	0,1	0,5	0,0	0,0	6
7	Mineralölverarbeitung	11,7	27,8	0,6	40,0	0,0	0,2	0,1	0,3	0,0	0,0	7
8	Eisen- und Stahlerzeugung	0,0	1,8	0,1	1,8	0,0	0,6	0,0	0,6	0,0	0,0	8
9	Elektro- und -gießerei	0,0	0,1	0,1	0,2	0,0	0,1	0,0	0,1	0,0	0,0	9
10	NE-Metallerzeugung und -gießerei	0,3	1,2	0,1	1,6	0,0	0,2	0,1	0,3	0,0	1,8	10
11	Stahlbau einschl. Waggonbau	3,7	5,9	0,3	9,9	0,0	1,1	0,1	1,2	0,3	21,5	11
12	Schiffbau	0,3	0,0	0,0	0,3	0,0	0,6	0,1	0,7	0,0	8,5	12
13	Straßen- und Luftfahrzeugbau	12,2	4,5	0,1	16,8	4,6	0,1	0,0	5,3	0,1	0,3	13
14	Elektrotechnik	4,8	9,4	2,4	16,6	0,0	0,8	0,1	0,9	2,8	17,7	14
15	Feinmechanik und Optik	2,9	0,6	0,2	3,7	0,0	0,1	0,1	0,2	1,3	22,0	15
16a	Stahlernormung, Schlosserei	1,8	0,0	0,7	2,5	0,0	18,7	0,1	18,8	1,0	1,1	16
16b	Herstellung von EBM-Waren	3,0	6,6	1,0	10,6	0,0	3,3	0,1	33,4	1,9	2,9	16a
17	Musikinstrumente, Sportgeräte	0,2	0,1	1,5	1,8	0,0	6,4	0,0	6,4	0,0	4,0	17
18	Chemische Industrie	5,5	14,4	2,3	22,2	4,6	0,7	0,1	5,4	1,4	0,0	18
19	Kunststoff-, Gummi-, Asbestverarbeitung	1,8	2,2	5,8	9,8	0,0	6,6	0,0	6,6	0,3	0,0	19
20	Steine, Erden, Grobkeramik	0,0	0,3	0,1	0,5	0,0	4,7	0,1	4,8	0,0	0,0	20
21	Feinkeramik, Glasindustrie	0,2	0,1	0,1	0,5	0,0	0,2	0,1	0,3	0,0	0,0	21
22	Holz- u. -verarbeitung, Papernerzeugung	0,6	12,4	0,3	13,2	0,0	0,4	0,2	0,6	0,4	0,0	22
23	Paperverarbeitung, Druckerei	34,4	13,4	4,1	51,9	0,0	6,8	0,1	6,9	0,0	0,1	23
24	Textilgewerbe	1,0	15,5	2,0	18,5	0,0	0,4	0,1	0,5	0,2	0,7	24
25	Leder	0,3	5,3	1,2	6,8	0,0	0,2	0,1	0,3	0,0	0,0	25
26	Bekleidungsgewerbe, Polsterei	10,0	12,9	2,7	25,6	0,0	6,7	0,1	6,8	0,0	1,4	26
27	Nahrungsmittelgewerbe	1,4	40,0	1,8	43,2	0,0	5,2	0,3	5,5	0,0	0,0	27
28	Getränke	0,3	0,2	0,0	0,5	0,0	0,2	0,1	0,3	0,0	0,0	28
29	Tabakverarbeitung	0,0	0,0	0,0	0,0	0,0	0,1	0,0	0,1	0,0	0,0	29
30	Baugewerbe	2,4	33,4	3,1	38,9	0,0	1,7	0,5	2,2	0,0	0,0	30
31	Großhandel, Handelsvermittlung	17,3	6,1	3,8	29,3	0,0	1,6	0,9	2,5	5,9	54,5	31
32	Einzelhandel	3,5	9,4	2,3	15,2	0,0	1,3	1,0	2,3	1,3	2,7	32
33	Bundespost	4,5	35,4	1,8	41,7	4,6	0,3	0,1	5,0	0,0	1,9	33
36	Bundesbahn	14,4	23,9	2,1	40,4	4,6	0,4	0,0	5,0	0,2	0,4	36

[illegible]

FUNKTIONSBEREICH 2 JUSTIZ UND POLIZEI (43)												
	Leistungsentstehung				Leistungsverwendung				Investitionen			
	Bund	Länder	Gemein- den	Insges.	Bund	Länder	Gemein- den	Insges.	Bund	Länder	Gemein- den	Insges.
1 Landwirtschaft	0,1	4,8	0,4	5,3	1,5	23,0	0,3	24,8	0,0	1,5	0,1	1,5
2 Forst- und Jagdwirtschaft	0,0	0,5	0,0	0,5	0,0	0,1	0,1	0,2	0,0	0,0	0,0	0,0
3 Fischerei	0,0	0,2	0,0	0,2	0,0	0,0	0,0	0,0	0,0	0,0	0,0	0,0
4 Kohlenbergbau	1,0	15,5	1,2	17,7	0,8	0,5	0,0	1,3	0,0	0,0	0,0	0,0
5 Sonstiger Bergbau	0,0	0,3	0,0	0,3	0,7	0,1	0,0	0,8	0,0	0,0	0,0	0,0
6 Energie- und Wasserwirtschaft	1,4	23,4	2,9	27,7	1,1	0,5	0,1	1,7	0,0	0,0	0,0	0,0
7 Mineralölverarbeitung	13,5	33,1	0,6	47,2	0,8	0,3	0,1	1,1	0,0	0,0	0,0	0,0
8 Eisen- und Stahlzeugung, -gießerei	0,0	2,6	0,1	2,7	0,4	0,7	0,1	1,1	0,0	0,0	0,0	0,0
9 NE-Metallerzeugung und -gießerei	0,0	0,1	0,1	0,2	0,1	0,1	0,0	0,2	0,0	0,0	0,0	0,0
10 Stahlbau einschl. Waggonbau	0,3	1,3	0,1	1,7	0,1	0,2	0,1	0,4	2,6	27,5	2,8	30,9
11 Maschinenbau	4,4	6,2	0,3	10,9	0,5	1,3	0,1	1,9	0,5	11,1	2,5	14,1
12 Schiffbau	0,3	0,0	0,0	0,3	0,2	0,1	0,0	0,3	0,0	0,3	0,0	0,3
13 Straßen- und Luftfahrzeugbau	16,6	5,2	0,1	21,9	2,7	0,7	0,1	3,5	24,7	20,2	5,9	50,8
14 Elektrotechnik	9,6	11,2	2,7	23,4	0,7	0,9	0,1	1,7	4,8	26,5	2,1	33,4
15 Feinmechanik und Optik	3,2	0,7	0,3	4,2	0,2	0,1	0,1	0,4	2,5	1,3	0,4	4,2
16a Stahlverformung, Schlosserei 2	2,0	0,0	0,8	2,8	0,0	19,1	0,1	19,2	2,2	3,7	0,3	6,2
16b Herstellung von EBM-Waren	3,9	7,5	1,1	12,5	0,1	34,0	0,1	34,2	4,1	4,6	0,5	9,2
17 Musikinstrumente, Sportgeräte 3	0,1	0,1	1,6	1,9	0,0	6,7	0,0	6,7	0,0	0,0	0,0	0,0
18 Chemische Industrie	10,3	18,4	2,5	31,2	3,3	0,8	0,1	4,2	1,9	0,0	1,2	3,1
19 Kunststoff-, Gummi, Asbestverarbeitung	2,4	2,6	6,5	11,5	0,9	6,7	0,1	7,6	0,5	0,0	0,7	1,2
20 Kunststoffe, Gummi, Asbestverarbeitung	0,0	0,4	0,1	0,5	0,1	4,8	0,1	5,0	0,0	0,0	0,7	0,7
21 Feinkeramik, Glasindustrie	0,1	0,1	0,1	0,2	0,0	0,2	0,0	0,3	0,0	0,0	1,2	1,2
22 Holzbe- u. -verarbeitung, Papierzeugung	0,6	15,3	0,3	16,2	1,1	0,6	0,3	2,0	0,7	0,6	1,3	2,6
23 Papierverarbeitung, Druckerei	2,5	14,1	4,5	46,1	0,1	7,0	0,1	7,2	0,0	0,1	0,0	0,1
24 Textilgewerbe	1,3	20,9	2,2	24,4	0,1	0,6	0,1	0,8	0,4	0,8	0,2	1,4
25 Leder	0,4	6,9	1,3	8,6	0,1	0,2	0,1	0,4	0,2	0,0	0,1	0,1
26 Bekleidungs- u. Polsterei	11,9	16,5	3,0	31,4	0,1	6,9	0,1	7,1	0,9	1,6	0,0	2,5
27 Nahrungsmittelgewerbe	1,5	59,4	2,1	62,9	0,3	5,6	0,3	6,2	0,0	0,0	0,0	0,0
28 Getränke	0,5	0,3	0,0	0,8	0,1	0,3	0,1	0,5	0,0	0,0	0,0	0,0
29 Tabakverarbeitung	0,0	0,0	0,0	0,0	0,1	0,2	0,0	0,3	0,0	0,0	0,0	0,0
30 Baugewerbe	2,4	37,2	3,5	43,1	0,2	2,1	0,5	2,8	46,0	69,9	6,9	122,8
31 Großhandel, Handelsvermittlung	20,1	10,6	4,4	35,1	0,1	2,0	0,9	3,0	7,5	3,4	3,1	14,0
32 Einzelhandel	4,9	10,9	2,6	18,4	0,1	1,6	1,0	2,7	1,5	2,3	1,1	5,5
33 Bundespost	4,8	40,5	2,0	47,4	2,1	0,4	0,1	2,6	0,0	0,0	0,0	0,0
34 Bundesbahn	16,0	28,3	2,3	46,6	1,9	0,4	0,0	2,3	0,3	0,4	0,1	0,9

[illegible]

FUNKTIONSBEREICH 2 JUSTIZ UND POLIZEI (43)												
	Leistungsentstehung				Leistungsverwendung				Investitionen			
	Bund	Länder	Gemein- den	Insges.	Bund	Länder	Gemein- den	Insges.	Bund	Länder	Gemein- den	Insges.
1 Landwirtschaft	0.2	5.4	0.5	6.1	1.5	25.2	0.4	27.0	0.0	1.8	0.1	1.8
2 Forst- und Jagdwirtschaft	0.0	0.6	0.0	0.6	0.0	0.1	0.1	0.2	0.0	0.0	0.0	0.0
3 Fischerei	0.0	0.3	0.0	0.3	0.0	0.0	0.1	0.1	0.0	0.0	0.0	0.0
4 Kohlenbergbau	1.3	15.1	1.4	17.8	0.9	0.5	0.1	1.4	0.0	0.0	0.0	0.0
5 Sonstiger Bergbau	0.0	0.4	0.0	0.4	0.7	0.1	0.0	0.8	0.0	0.0	0.0	0.0
6 Energie- und Wasserwirtschaft	1.9	24.9	3.2	30.0	1.1	0.5	0.2	1.8	0.0	0.0	0.0	0.0
7 Mineralölverarbeitung	15.3	36.2	0.7	52.2	0.8	0.3	0.1	1.2	0.0	0.0	0.0	0.0
8 Eisen- und Stahlherzeugung, -gießerei	0.0	3.0	0.1	3.0	0.4	0.7	0.1	1.2	0.0	0.0	0.0	0.0
9 NE-Metallherzeugung und -gießerei	0.0	0.1	0.1	0.2	0.1	0.1	0.0	0.2	0.0	0.0	0.0	0.0
10 Stahlbau einschl. Waggonbau	0.4	1.4	0.1	1.9	0.1	0.2	0.1	0.4	1.5	32.7	3.9	35.1
11 Maschinenbau	4.6	6.3	0.3	11.5	0.5	1.4	0.1	2.0	0.4	11.1	2.7	14.2
12 Schiffbau	0.3	0.0	0.0	0.3	0.3	0.1	0.0	0.4	0.0	0.3	0.0	0.3
13 Straßen- und Luftfahrzeugbau	17.1	5.6	0.1	22.8	2.7	0.7	0.1	3.5	11.7	21.7	6.2	39.6
14 Elektrotechnik	13.3	12.8	2.9	29.0	0.7	1.0	0.1	1.8	4.2	28.5	2.3	35.0
15 Feinmechanik und Optik	3.7	0.8	0.3	4.8	0.2	0.1	0.1	0.4	1.8	1.4	0.4	3.6
16a Stahlverformung, Schlosserei 2	2.4	0.0	0.9	3.2	0.0	20.9	0.1	21.0	1.7	4.4	0.3	6.4
16b Herstellung von EBM-Waren	4.6	8.1	1.2	14.0	0.1	37.2	0.1	37.4	3.2	4.8	3.5	8.5
17 Musikinstrumente, Sportgeräte 3	0.2	0.1	1.8	2.1	0.0	7.3	0.0	7.3	0.0	0.0	0.0	0.0
18 Chemische Industrie	9.9	20.1	2.7	32.7	3.4	0.8	0.1	4.3	1.6	0.0	1.4	3.0
19 Kunststoff-, Gummi, Asbestverarbeitung	2.5	2.8	7.0	12.3	0.9	7.4	0.1	8.4	0.3	0.0	0.7	1.1
20 Steine, Erden, Grobkeramik	0.0	0.4	0.1	0.5	0.0	5.3	0.1	5.4	0.0	0.0	0.8	0.8
21 Feinkeramik, Glasindustrie	0.1	0.1	0.1	0.3	0.0	0.2	0.1	0.3	0.0	0.0	1.4	1.4
22 Holzbe- u. -verarbeitung, Papierherzeugung	0.7	17.3	0.4	18.4	1.1	0.6	0.3	2.0	0.5	0.5	1.5	2.5
23 Papierverarbeitung, Druckerei	45.3	14.6	4.6	64.4	0.1	7.7	0.1	7.9	0.0	0.1	0.0	0.1
24 Leder	1.6	23.3	2.4	27.3	0.0	0.6	0.1	0.7	0.0	0.9	0.2	1.2
25 Bekleidungsindustrie	0.6	7.6	1.4	9.6	0.0	0.2	0.1	0.3	0.1	0.9	0.1	1.0
26 Bekleidungsindustrie, Polsterei	14.4	18.1	3.2	35.7	0.0	7.6	0.1	7.7	0.3	1.7	3.0	2.0
27 Nahrungsmittelgewerbe	1.9	68.2	2.2	72.3	0.3	6.0	0.4	6.7	0.0	0.0	0.0	0.0
28 Getränke	0.6	0.4	0.0	1.0	0.0	0.3	0.1	0.4	0.0	0.0	0.0	0.0
29 Tabakverarbeitung	0.0	0.0	0.0	0.0	0.1	0.2	0.0	0.3	0.0	0.0	0.0	0.0
30 Baugewerbe	3.8	41.1	3.8	48.7	0.3	2.1	0.6	3.0	26.6	93.0	8.3	117.9
31 Großhandel, Handelsvermittlung	28.7	11.6	5.1	45.4	0.0	2.0	1.1	3.1	3.8	3.3	3.1	10.4
32 Einzelhandel	5.6	11.3	2.9	19.8	0.1	1.6	1.2	2.9	1.5	2.2	1.2	4.9
33 Bundespost	5.9	45.8	2.2	53.9	2.1	0.4	0.1	2.6	0.0	0.0	0.0	0.0
34 Bundesbahn	16.9	30.5	2.4	49.8	2.0	0.4	0.0	2.4	0.2	0.4	0.2	0.8

145

FUNKTIONSBEREICH 2 JUSTIZ UND POLIZEI (43)													
		Leistungsentstehung				Leistungsverwendung				Investitionen			
		Bund	Länder	Gemein- den	Insges.	Bund	Länder	Gemein- den	Insges.	Bund	Länder	Gemein- den	Insges.
1	Landwirtschaft	0,1	5,7	0,5	6,3	1,6	28,4	0,4	30,4	0,0	2,0	0,1	2,0
2	Forst- und Jagdwirtschaft	0,0	0,6	0,0	0,6	0,1	0,1	0,1	0,3	0,0	0,0	0,0	0,0
3	Fischerei	0,0	0,3	0,0	0,3	0,1	0,1	0,1	0,3	0,0	0,0	0,0	0,0
4	Kohlenbergbau	1,4	16,0	1,6	18,9	0,9	0,6	0,1	1,5	0,0	0,0	0,0	0,0
5	Sonstiger Bergbau	0,0	0,4	0,0	0,4	0,8	0,1	0,0	0,9	0,0	0,0	0,0	0,0
6	Energie- und Wasserwirtschaft	2,0	28,0	3,7	33,7	1,2	0,6	0,2	2,0	0,0	0,0	0,0	0,0
7	Mineralölverarbeitung	16,7	39,5	0,7	56,9	0,8	0,3	0,1	1,2	0,0	0,0	0,0	0,0
8	Eisen- und Stahlzeugung, -gießerei	0,0	3,1	0,1	3,1	0,4	0,8	0,1	1,3	0,0	0,0	0,0	0,0
9	NE-Metallzeugung und -gießerei	0,0	0,1	0,1	0,2	0,1	0,1	0,0	0,2	0,0	0,0	0,0	0,0
10	Stahlbau einschl. Waggonbau	3,4	1,6	0,1	2,1	0,1	0,3	0,1	0,5	0,9	37,2	0,8	38,9
11	Maschinenbau	4,7	7,4	0,4	12,5	0,5	1,5	0,1	2,1	0,4	12,5	2,7	15,6
12	Schiffbau	0,3	0,0	0,0	0,3	0,3	0,1	0,0	0,4	1,4	0,3	0,0	1,7
13	Straßen- und Luftfahrzeugbau	19,4	5,9	0,2	25,5	2,9	0,8	0,1	3,8	15,4	21,3	6,1	42,7
14	Elektrotechnik	10,1	13,5	3,2	26,7	0,7	1,1	0,1	1,9	4,6	29,9	2,3	36,8
15	Feinmechanik und Optik	1,4	0,8	0,3	2,5	0,2	0,2	0,1	0,5	1,3	1,4	0,4	3,1
16a	Stahlerformung, Schlosserei 2	2,1	0,0	0,9	3,0	0,0	23,6	0,1	23,7	1,3	4,9	0,4	6,6
16b	Herstellung von EBM-Waren	4,0	8,8	1,4	14,1	0,1	42,0	0,2	42,3	2,5	4,8	0,5	7,8
17	Musikinstrumente, Sportgeräte 3	0,3	0,1	2,0	2,4	0,0	8,2	0,0	8,2	0,0	0,0	0,0	0,0
18	Chemische Industrie	9,9	21,0	2,8	33,7	3,6	0,9	0,1	4,6	1,4	0,0	1,2	2,6
19	Kunststoff-, Gummi, Asbestverarbeitung	2,7	2,9	8,1	13,7	0,9	8,3	0,1	9,3	0,3	0,0	0,8	1,1
20	Steine, Erden, Gips, Keramik	0,0	0,4	0,2	0,6	0,1	5,9	0,1	6,1	0,0	0,0	0,7	0,7
21	Feinkeramik, Glasindustrie	0,1	0,1	0,1	0,3	0,0	0,2	0,1	0,3	0,0	0,0	1,3	1,3
22	Holzbe- u. -verarbeitung, Papierzeugung	0,8	18,8	0,4	20,0	1,2	0,6	0,3	2,1	0,5	0,6	1,5	2,6
23	Papierverarbeitung, Druckerei	46,7	15,9	5,2	67,8	0,1	8,7	0,1	8,9	0,0	0,1	0,0	0,1
24	Textilgewerbe	1,4	24,1	2,4	27,9	0,1	0,6	0,1	0,9	0,2	0,8	0,2	1,3
25	Leder	3,0	7,8	1,4	12,2	0,0	0,0	0,1	0,3	0,1	0,9	0,1	1,0
26	Bekleidungs- u. Polsterei	13,1	18,5	3,2	34,8	0,1	8,5	0,2	8,8	0,4	1,6	0,0	2,0
27	Nahrungsmittelgewerbe	2,7	71,1	2,5	76,3	0,3	6,7	0,4	7,4	0,0	0,0	0,0	0,0
28	Getränke	0,8	0,4	0,0	1,2	0,0	0,3	0,2	0,5	0,0	0,0	0,0	0,0
29	Tabakverarbeitung	0,0	0,0	0,0	0,0	0,1	0,2	0,0	0,3	0,0	0,0	0,0	0,0
30	Baugewerbe	3,4	45,7	4,4	53,4	0,3	2,4	0,7	3,4	15,4	94,2	7,4	116,9
31	Großhandel, Handelsvermittlung	29,5	12,3	5,6	47,4	0,1	2,3	1,3	3,6	4,3	3,3	3,2	10,8
32	Einzelhandel	5,5	12,3	3,2	21,0	0,1	1,8	1,4	3,3	1,3	2,2	1,2	4,7
33	Bundespost	5,7	51,5	2,5	59,7	2,3	0,5	0,2	3,0	0,0	0,0	0,0	0,0
34	Bundesbahn	16,4	32,0	2,6	51,0	2,1	0,5	0,0	2,6	0,2	0,4	0,1	0,7

Übrige Bahnen Schifffahrt Straßen- und Luftverkehr ⁴ Banken und Versicherungen Wohnungsnutzung Hotels und Gaststätten Übrige Dienstleistungen	35	0,1	0,6	0,0	0,8	0,0	0,0	0,0	0,0	0,0	0,0	0,0	0,0	0,0	0,0	35
	36	0,4	1,3	0,1	1,8	7,6	0,2	0,0	0,0	7,8	0,0	0,0	0,0	0,0	0,0	36
	37	45,4	30,0	2,1	77,5	0,8	0,6	0,0	0,3	2,1	0,0	0,0	0,0	0,3	1,3	37
	38	3,4	3,6	0,0	7,0	0,1	1,0	0,2	1,3	0,0	0,0	0,0	0,0	0,0	0,0	38
	39	0,0	0,0	0,0	0,0	0,0	1,0	0,0	1,0	0,0	0,0	0,0	0,0	0,0	0,0	39
	40	53,9	34,1	5,1	93,1	0,8	0,4	0,1	1,3	0,0	0,0	0,0	0,0	0,0	0,0	40
41	79,0	130,7	33,0	242,7	4,9	1,6	3,1	9,6	0,7	11,8	1,9	14,4	4,1	0,0	41	
Käufe/Verkäufe von/an Unternehm. insg.	1-41	386,8	667,0	99,8	1153,6	36,4	162,3	11,2	209,9	52,9	230,9	35,2	319,1	1-41	64	
Verleistungen von priv. Organisationen o.E.	64	0,0	0,0	0,0	0,0											64
Verleistungskäufe insgesamt	1-64	386,8	667,0	99,8	1153,6											1-64
Abschreibungen indirekte Steuern (Staat an Staat) Löhne (Beitrag zum Nettoinlandsprodukt)	91	0,6	111,5	6,1	118,2											91
	92	5,2	14,9	5,7	25,8											92
	93	215,2	3574,8	605,6	4395,6											93
Beitrag zum Bruttoinlandsprodukt	91-93	221,0	3701,2	617,4	4539,6											91-93
Verkäufe an die Sozialversicherung Verkäufe an priv. Organisationen o.E.	54					0,0	0,0	0,0	0,0	0,0	0,0	0,0	0,0	0,0	0,0	54
	64					0,0	0,2	0,0	0,2	0,2						64
Verleistungserlöse insgesamt	1-64					36,4	162,5	11,2	210,1							1-64
Verkäufe an Unternehmerhaushalte Verkäufe an Arbeitnehmerhaushalte Verkäufe an Rentnerhaushalte	71					0,0	0,7	0,1	0,8							71
	72					0,0	2,4	0,2	2,6							72
	73					0,0	1,3	0,1	1,4							73
Verkäufe für den priv. Verbrauch insges.	71-73					0,0	4,4	0,4	4,8							71-73
Realtransfers (Staatsverbrauch*) selbstgestellte Anlagen	80					571,4	4201,4	705,6	5478,4							80
	85					0,0	0,0	0,0	0,0	0,0	0,0	0,0	0,0	0,0	0,0	85
Endnachfrage insgesamt	71-85					571,4	4205,8	706,0	5483,2							71-85
Investitionen insgesamt	1-85															1-85
Bruttoproduktionswert	1-93	607,8	4368,2	717,2	5693,2	607,8	4368,3	717,2	5693,3	52,9	230,9	35,2	319,1	1-93		1-93
	1-85															1-85

FUNKTIONSBEREICH 2 JUSTIZ UND POLIZEI (43)													
		Leistungsentstehung				Leistungsverwendung				Investitionen			
		Bund	Länder	Gemein- den	Insges.	Bund	Länder	Gemein- den	Insges.	Bund	Länder	Gemein- den	Insges.
1	Landwirtschaft	0.1	5.9	0.5	6.5	1.7	29.0	0.4	31.1	0.0	2.0	0.0	2.0
2	Forst- und Jagdwirtschaft	0.0	0.6	0.0	0.6	0.0	0.2	0.1	0.3	0.0	0.0	0.0	0.0
3	Fischerei	0.0	0.3	0.0	0.3	0.0	0.1	0.1	0.2	0.0	0.0	0.0	0.0
4	Kohlenbergbau	1.6	16.7	1.6	19.9	1.0	0.7	0.1	1.7	0.0	0.0	0.0	0.0
5	Sonstiger Bergbau	0.0	0.5	0.0	0.5	0.8	0.2	0.0	1.0	0.0	0.0	0.0	0.0
6	Energie- und Wasserwirtschaft	2.4	31.4	3.8	37.5	1.2	0.7	0.2	2.1	0.0	0.0	0.0	0.0
7	Mineralölverarbeitung	19.4	42.4	0.7	62.5	0.9	0.4	0.1	1.4	0.0	0.0	0.0	0.0
8	Eisen- und Stahlzeugung	0.0	3.3	0.1	3.3	0.4	1.1	0.1	1.6	0.0	0.0	0.0	0.0
9	NE-Metallerzeugung und -gießerei	0.0	0.1	0.1	0.3	0.2	0.2	0.0	0.4	0.0	0.0	1.9	1.9
10	Stahlbau einschl. Waggonbau	0.4	1.6	0.2	2.1	0.2	0.3	0.1	0.6	1.0	36.9	3.7	38.6
11	Maschinenbau	4.4	7.2	0.4	12.0	0.6	2.0	0.1	2.7	0.7	11.7	2.3	14.6
12	Schiffbau	0.3	0.0	0.0	0.3	0.3	0.1	0.0	0.4	0.5	0.3	0.0	0.8
13	Straßen- und Luftfahrzeugbau	17.8	6.0	0.2	24.0	3.0	1.0	0.1	4.1	14.1	21.4	5.7	41.1
14	Elektrotechnik	10.6	14.8	3.2	28.7	0.7	1.4	0.2	2.3	5.2	29.7	2.0	36.9
15	Feinmechanik und Optik	4.4	0.9	0.3	5.6	0.2	0.2	0.1	0.5	2.3	1.4	0.4	4.0
16a	Stahlverformung, Schlosserei	2.5	0.0	0.9	3.4	0.0	24.0	0.1	24.1	2.0	4.9	3.3	7.2
16b	Herstellung von EBM-Waren	4.6	9.2	1.4	15.2	0.1	42.6	0.2	42.9	3.8	4.8	0.5	9.1
17	Musikinstrumente, Sportgeräte	0.3	0.2	2.1	2.5	0.0	8.3	0.0	8.3	0.0	0.0	0.0	0.0
18	Chemische Industrie	11.6	22.8	2.8	37.1	3.8	1.2	0.1	5.1	2.9	0.0	1.0	3.9
19	Kunststoff-, Gummi-, Asbestverarbeitung	2.6	3.1	8.3	14.0	1.0	8.5	0.1	9.6	0.4	0.0	0.7	1.1
20	Steine, Erden, Gießeranik	0.0	0.5	0.2	0.7	0.1	6.2	0.1	6.4	0.0	0.0	0.6	0.6
21	Feinkeramik, Glasindustrie	0.1	0.1	0.1	0.3	0.0	0.3	0.1	0.4	0.0	0.0	1.1	1.1
22	Holz- u. -verarbeitung, Papierzeugung	1.0	19.4	0.4	20.8	1.2	0.8	0.4	2.3	0.4	0.5	1.2	2.2
23	Papierverarbeitung, Druckerei	55.0	16.8	5.4	77.2	0.1	8.9	0.1	9.1	0.0	0.1	3.0	3.1
24	Textilgewerbe	1.6	26.1	2.4	30.0	0.0	0.8	0.1	0.9	0.1	0.8	0.2	1.1
25	Leder	0.4	8.6	1.4	10.4	0.0	0.3	0.1	0.4	0.0	0.9	0.1	0.9
26	Bekleidungsgewerbe, Polsterei	11.3	20.4	3.2	34.9	0.0	8.8	0.2	9.0	0.1	1.7	0.0	1.8
27	Nahrungsmittelgewerbe	2.4	74.8	2.5	79.7	0.3	7.2	0.4	7.9	0.0	0.0	0.0	0.0
28	Getränke	0.7	0.4	0.0	1.1	0.0	0.4	0.2	0.6	0.0	0.0	0.0	0.0
29	Tabakverarbeitung	0.0	0.0	0.0	0.0	0.1	0.2	0.0	0.3	0.0	0.0	0.0	0.0
30	Baugewerbe	4.3	45.3	4.5	54.1	0.3	3.1	0.7	4.1	1.2	93.4	6.1	116.7
31	Großhandel, Handelsvermittlung	31.6	13.2	5.6	50.4	0.1	2.9	1.3	4.3	4.7	3.3	2.8	10.8
32	Einzelhandel	5.9	12.8	3.3	21.9	0.1	2.3	1.4	3.8	2.0	2.3	1.0	5.3
33	Bundespost	6.8	55.5	2.6	64.9	2.4	0.6	0.2	3.2	0.0	0.0	0.0	0.0
34	Bundesbahn	17.2	33.4	2.6	53.1	2.2	0.7	0.0	2.9	0.2	0.4	0.1	0.7

Übrige Bahnen Schnifahrt	35	0,1	0,7	0,0	0,8	0,0	0,0	0,0	0,0	0,0	0,0	0,0	0,0	35
Straßen- und Luftverkehr	36	0,4	1,4	0,1	1,8	8,1	0,3	0,0	8,4	0,0	0,0	0,0	0,0	36
Banken und Versicherungen	37	50,4	32,5	2,1	85,1	0,9	0,8	0,7	2,4	0,3	0,7	3,3	1,3	37
Wohnungsnutzung	38	4,1	3,0	0,0	7,1	0,1	1,2	0,2	1,5	0,0	0,0	0,0	0,0	38
Hotels und Gaststätten	39	0,0	0,0	0,0	0,0	0,0	1,3	0,0	1,3	0,0	0,0	0,0	0,0	39
Übrige Dienstleistungen	40	57,7	36,5	5,1	99,3	0,9	0,5	0,1	1,5	0,0	0,0	0,0	0,0	40
	41	89,8	143,1	33,8	266,7	5,2	2,0	3,0	10,2	0,8	11,7	1,6	14,1	41
Käufe/Verkäufe von/n Unternehmen insg.	1-41	423,8	711,2	102,0	1237,0	38,2	171,8	11,4	221,4	58,7	228,7	30,5	317,9	1-41
Vorleistungen von priv Organisationen o.E.	64	0,0	0,0	0,0	0,0	0,0	0,0	0,0	0,0	0,0	0,0	0,0	0,0	64
Vorleistungskäufe insgesamt	1-64	423,8	711,2	102,0	1237,0									1-64
Abschreibungen	91	1,6	113,8	6,1	121,5									91
indirekte Steuern (Staat an Staat)	92	5,1	19,5	6,4	31,0									92
Löhne (Beitrag zum Nettoinlandsprodukt)	93	227,4	3892,7	672,7	4792,8									93
Beitrag zum Bruttoinlandsprodukt	91-93	234,1	4026,0	685,2	4945,3									91-93
Verkäufe an die Sozialversicherung	54					0,0	0,0	0,0	0,0	0,0	0,0	0,0	0,0	54
Verkäufe an priv Organisationen o.E.	64					0,0	0,2	0,0	0,2	0,0	0,0	0,0	0,0	64
Vorleistungserkäufe insgesamt	1-64					38,2	172,0	11,4	221,6					1-64
Verkäufe an Unternehmerhaushalte	71					0,0	0,8	0,2	1,0					71
Verkäufe an Arbeitnehmerhaushalte	72					0,0	2,7	0,3	3,0					72
Verkäufe an Rentnerhaushalte	73					0,0	1,5	0,0	1,5					73
Verkäufe für den priv Verbrauch insges.	71-73					0,0	5,0	0,5	5,5					71-73
Realtransfers („Staatsverbrauch“)	80					619,7	4560,3	775,3	5955,3					80
selbsterstellte Anlagen	85					0,0	0,0	0,0	0,0	0,0	0,0	0,0	0,0	85
Endnachfrage insgesamt	71-85					619,7	4565,3	775,8	5960,8					71-85
Investitionen insgesamt	1-85									58,7	228,7	30,5	317,9	1-85
Bruttoproduktionswert	1-93	657,9	4737,2	787,2	6182,3	657,9	4737,3	787,2	6182,4					1-93
	1-85													1-85

FUNKTIONSBEREICH 2 JUSTIZ UND POLIZEI (43)												
Leistungsentstehung			Leistungsvwendung				Investitionen					
	Bund	Länder	Gemein- den	Insges.	Bund	Länder	Gemein- den	Insges.	Bund	Länder	Gemein- den	Insges.
1	0.2	6.4	0.6	7.2	1.5	30.5	0.4	32.4	0.0	1.7	0.0	1.8
2	0.0	0.7	0.0	0.7	0.0	0.2	0.2	0.4	0.0	0.0	0.0	0.0
3	0.0	0.3	0.0	0.3	0.0	0.1	0.1	0.2	0.0	0.0	0.0	0.0
4	1.8	17.4	1.7	20.9	0.9	0.8	0.1	1.8	0.0	0.0	0.0	0.0
5	0.0	0.5	0.0	0.5	0.7	0.2	0.0	0.9	0.0	0.0	0.0	0.0
6	2.5	33.5	4.1	40.1	1.1	0.8	0.5	2.1	0.0	0.0	0.0	0.0
7	20.7	45.2	0.8	66.6	0.8	0.5	0.1	1.4	0.0	0.0	0.0	0.0
8	0.0	3.4	0.1	3.5	0.4	1.2	0.1	1.7	0.0	0.0	0.0	0.0
9	0.0	0.1	0.1	0.3	0.1	0.2	0.0	0.3	0.0	0.0	0.0	0.0
10	0.4	1.8	0.2	2.4	0.1	0.2	0.1	0.6	1.1	32.4	1.6	1.6
11	4.7	7.7	0.4	12.8	0.5	2.2	0.2	2.9	0.8	11.0	1.7	13.5
12	0.3	0.0	0.0	0.3	0.2	0.1	0.0	0.3	0.6	0.4	0.0	1.0
13	19.1	6.5	0.2	25.8	2.7	1.1	0.1	3.9	15.5	23.6	4.4	43.5
14	11.3	19.3	3.4	34.1	0.7	1.6	0.2	2.5	5.7	30.0	1.5	37.1
15	4.7	0.9	0.3	5.9	0.2	0.2	0.1	0.5	2.5	1.5	0.3	4.2
16a	2.6	0.0	1.0	3.6	0.0	25.2	0.1	25.3	2.2	4.3	0.2	6.7
16b	4.9	9.8	1.5	16.2	0.1	44.7	0.2	45.0	4.2	5.3	0.3	9.8
17	0.3	0.2	2.2	2.7	0.0	8.7	0.0	8.7	0.0	0.0	0.0	0.0
18	12.5	24.0	2.9	39.4	3.4	1.3	0.1	4.8	3.2	0.0	0.8	4.0
19	2.8	3.5	9.0	15.3	0.9	8.9	0.1	9.9	0.4	0.0	0.5	0.9
20	0.0	0.5	0.2	0.7	0.1	6.4	0.1	6.6	0.0	0.0	0.5	0.5
21	0.2	0.1	0.1	0.4	0.0	0.3	0.1	0.4	0.0	0.0	0.9	0.9
22	1.0	20.1	0.5	21.5	1.1	0.9	0.4	2.4	0.4	0.5	1.0	1.9
23	59.1	16.9	5.8	81.8	0.1	9.4	0.1	9.6	0.0	0.1	0.0	0.1
24	1.8	27.4	2.5	31.7	0.0	0.9	0.2	1.1	0.1	0.9	0.1	1.2
25	0.4	8.9	1.5	10.8	0.0	0.3	0.1	0.4	0.0	1.0	0.0	1.0
26	12.2	21.3	3.3	36.9	0.0	9.2	0.2	9.4	0.1	1.8	0.0	1.9
27	2.5	79.3	2.7	84.5	0.3	7.2	0.5	8.4	0.0	0.0	0.0	0.0
28	0.7	0.4	0.0	1.1	0.0	0.5	0.2	0.7	0.0	0.0	0.0	0.0
29	0.0	0.0	0.0	0.0	0.1	0.2	0.0	0.3	0.0	0.0	0.0	0.0
30	4.6	53.0	4.9	62.4	0.3	3.4	0.8	4.5	19.0	0.0	0.0	0.0
31	33.8	14.5	6.0	54.3	0.1	3.2	1.5	4.8	5.2	3.6	2.1	106.3
32	6.3	14.3	3.5	24.2	0.3	2.6	1.6	4.3	2.2	2.4	0.8	11.0
33	7.2	58.8	2.8	68.8	2.1	0.7	0.2	3.0	0.0	0.0	0.0	5.4
34	18.1	34.9	2.8	55.8	1.9	0.7	0.0	2.6	0.2	0.4	0.1	0.7

[illegible]

FUNKTIONSBEREICH 3 VERTEIDIGUNG (44)												
	Leistungsentstehung				Leistungsverwendung				Investitionen			
	Bund	Länder	Gemein- den	Insges.	Bund	Länder	Gemein- den	Insges.	Bund	Länder	Gemein- den	Insges.
1 Landwirtschaft	11.9	0.0	0.0	11.9	0.0	0.0	0.0	0.0	0.0	0.0	0.0	0.0
2 Forst- und Jagdwirtschaft	10.0	0.0	0.0	10.0	0.0	0.0	0.0	0.0	0.0	0.0	0.0	0.0
3 Fischerei	0.0	0.0	0.0	0.0	0.0	0.0	0.0	0.0	0.0	0.0	0.0	0.0
4 Kohlenbergbau	173.9	0.0	0.0	173.9	0.0	0.0	0.0	0.0	0.0	0.0	0.0	0.0
5 Sonstiger Bergbau	0.0	0.0	0.0	0.0	0.0	0.0	0.0	0.0	0.0	0.0	0.0	0.0
6 Energie- und Wasserwirtschaft	185.8	0.0	0.0	185.8	0.0	0.0	0.0	0.0	0.0	0.0	0.0	0.0
7 Mineralölverarbeitung	16.9	0.0	0.0	16.9	0.0	0.0	0.0	0.0	0.0	0.0	0.0	0.0
8 Eisen- und Stahlerzeugung, -gießerei	16.4	0.0	0.0	16.4	0.0	0.0	0.0	0.0	0.0	0.0	0.0	0.0
NE-Metallerzeugung und -gießerei	3.1	0.0	0.0	3.1	0.0	0.0	0.0	0.0	0.0	0.0	0.0	0.0
9 Stahlbau einschl. Waggonbau	29.6	0.0	0.0	29.6	0.0	0.0	0.0	0.0	0.0	0.0	0.0	0.0
10 Maschinenbau	80.0	0.0	0.0	80.0	0.0	0.0	0.0	0.0	0.0	0.0	0.0	0.0
11 Schiffbau	34.4	0.0	0.0	34.4	0.0	0.0	0.0	0.0	0.0	0.0	0.0	0.0
12 Straßen- und Luftfahrzeugbau	267.6	0.0	0.0	267.6	0.0	0.0	0.0	0.0	0.0	0.0	0.0	0.0
13 Elektrotechnik	189.5	0.0	0.0	189.5	0.0	0.0	0.0	0.0	0.0	0.0	0.0	0.0
14 Feinmechanik und Optik	7.7	0.0	0.0	7.7	0.0	0.0	0.0	0.0	0.0	0.0	0.0	0.0
15 Stahlverformung, Schlosserei 2	83.5	0.0	0.0	83.5	0.0	0.0	0.0	0.0	0.0	0.0	0.0	0.0
16a Herstellung von EBM-Waren	157.2	0.0	0.0	157.2	0.0	0.0	0.0	0.0	0.0	0.0	0.0	16a
16b Musikinstrumente, Sportgeräte 3	2.4	0.0	0.0	2.4	0.0	0.0	0.0	0.0	0.0	0.0	0.0	16b
17 Chemische Industrie	13.7	0.0	0.0	13.7	0.0	0.0	0.0	0.0	0.0	0.0	0.0	0.0
18 Kunststoff-, Gummi, Asbestverarbeitung	10.6	0.0	0.0	10.6	0.0	0.0	0.0	0.0	0.0	0.0	0.0	0.0
19 Steine, Erden, Grobkeramik	2.3	0.0	0.0	2.3	0.0	0.0	0.0	0.0	0.0	0.0	0.0	0.0
20 Feinkeramik, Glasindustrie	24.1	0.0	0.0	24.1	0.0	0.0	0.0	0.0	0.0	0.0	0.0	0.0
21 Holzb- u. -verarbeitung, Papiererzeugung	360.7	0.0	0.0	360.7	0.0	0.0	0.0	0.0	0.0	0.0	0.0	0.0
22 Papierverarbeitung, Druckerei	33.8	0.0	0.0	33.8	0.0	0.0	0.0	0.0	0.0	0.0	0.0	0.0
23 Textilgewerbe	71.5	0.0	0.0	71.5	0.0	0.0	0.0	0.0	0.0	0.0	0.0	0.0
24 Leder	9.8	0.0	0.0	9.8	0.0	0.0	0.0	0.0	0.0	0.0	0.0	0.0
25 Bekleidungsgerbe, Polsterei	65.1	0.0	0.0	65.1	0.0	0.0	0.0	0.0	0.0	0.0	0.0	0.0
26 Nahrungsmittelgewerbe	104.1	0.0	0.0	104.1	0.0	0.0	0.0	0.0	0.0	0.0	0.0	0.0
27 Getränke	21.7	0.0	0.0	21.7	0.0	0.0	0.0	0.0	0.0	0.0	0.0	0.0
28 Tabakverarbeitung	0.0	0.0	0.0	0.0	0.0	0.0	0.0	0.0	0.0	0.0	0.0	0.0
29 Baugewerbe	1528.4	0.0	0.0	1528.4	0.0	0.0	0.0	0.0	0.0	0.0	0.0	0.0
30 Großhandel, Handelsvermittlung	256.4	0.0	0.0	256.4	0.0	0.0	0.0	0.0	0.0	0.0	0.0	0.0
31 Einzelhandel	97.7	0.0	0.0	97.7	0.0	0.0	0.0	0.0	0.0	0.0	0.0	0.0
32 Bundespost	112.1	0.0	0.0	112.1	0.0	0.0	0.0	0.0	0.0	0.0	0.0	0.0
33 Bundesbahn	94.8	0.0	0.0	94.8	0.0	0.0	0.0	0.0	0.0	0.0	0.0	0.0
34												0.0

[illegible]

FUNKTIONSBEREICH 3 VERTEIDIGUNG (44)												
	Leistungsentstehung				Leistungsvwendung				Investitionen			
	Bund	Länder	Gemein- den	Insges.	Bund	Länder	Gemein- den	Insges.	Bund	Länder	Gemein- den	Insges.
Landwirtschaft	12,4	0,0	0,0	12,4	0,0	0,0	0,0	0,0	0,0	0,0	0,0	0,0
Forst- und Jagdwirtschaft	8,2	0,0	0,0	8,2	0,0	0,0	0,0	0,0	0,0	0,0	0,0	0,0
Fischerei	0,0	0,0	0,0	0,0	0,0	0,0	0,0	0,0	0,0	0,0	0,0	0,0
Kohlenbergbau	144,6	0,0	0,0	144,6	0,0	0,0	0,0	0,0	0,0	0,0	0,0	0,0
Sonstiger Bergbau	0,0	0,0	0,0	0,0	0,0	0,0	0,0	0,0	0,0	0,0	0,0	0,0
Energie- und Wasserwirtschaft	154,2	0,0	0,0	154,2	0,0	0,0	0,0	0,0	0,0	0,0	0,0	0,0
Mineralölverarbeitung	38,2	0,0	0,0	38,2	0,0	0,0	0,0	0,0	0,0	0,0	0,0	0,0
Eisen- und Stahlzeugung, -gießerei	13,8	0,0	0,0	13,8	0,0	0,0	0,0	0,0	0,0	0,0	0,0	0,0
NE-Metallerzeugung und -gießerei	2,6	0,0	0,0	2,6	0,0	0,0	0,0	0,0	0,0	0,0	0,0	0,0
Stahlbau einschl. Waggonbau	24,8	0,0	0,0	24,8	0,0	0,0	0,0	0,0	0,0	0,0	0,0	0,0
Schiffbau	106,9	0,0	0,0	106,9	0,0	0,0	0,0	0,0	0,0	0,0	0,0	0,0
Maschinenbau	28,7	0,0	0,0	28,7	0,0	0,0	0,0	0,0	0,0	0,0	0,0	0,0
Strahlen- und Luftfahrzeugbau	298,8	0,0	0,0	298,8	0,0	0,0	0,0	0,0	0,0	0,0	0,0	0,0
Elektrotechnik	195,5	0,0	0,0	195,5	0,0	0,0	0,0	0,0	0,0	0,0	0,0	0,0
Feinmechanik und Optik	10,9	0,0	0,0	10,9	0,0	0,0	0,0	0,0	0,0	0,0	0,0	0,0
Stahlverformung, Schlosserei 2	73,5	0,0	0,0	73,5	0,0	0,0	0,0	0,0	0,0	0,0	0,0	0,0
Herstellung von EBM-Waren	138,5	0,0	0,0	138,5	0,0	0,0	0,0	0,0	0,0	0,0	0,0	0,0
Musikinstrumente, Sportgeräte 3	2,3	0,0	0,0	2,3	0,0	0,0	0,0	0,0	0,0	0,0	0,0	0,0
Chemische Industrie	30,7	0,0	0,0	30,7	0,0	0,0	0,0	0,0	0,0	0,0	0,0	0,0
Kunststoff-, Gummi-, Asbestverarbeitung	11,0	0,0	0,0	11,0	0,0	0,0	0,0	0,0	0,0	0,0	0,0	0,0
Steine, Erden, Groleramik	5,1	0,0	0,0	5,1	0,0	0,0	0,0	0,0	0,0	0,0	0,0	0,0
Feinkeramik, Glasindustrie	22,0	0,0	0,0	22,0	0,0	0,0	0,0	0,0	0,0	0,0	0,0	0,0
Holzbe- u. -verarbeitung, Papierzeugung	345,4	0,0	0,0	345,4	0,0	0,0	0,0	0,0	0,0	0,0	0,0	0,0
Papierverarbeitung, Druckerei	70,0	0,0	0,0	70,0	0,0	0,0	0,0	0,0	0,0	0,0	0,0	0,0
Textilgewerbe	93,8	0,0	0,0	93,8	0,0	0,0	0,0	0,0	0,0	0,0	0,0	0,0
Leder	20,8	0,0	0,0	20,8	0,0	0,0	0,0	0,0	0,0	0,0	0,0	0,0
Bekleidungsgerbe, Polsterei	98,2	0,0	0,0	98,2	0,0	0,0	0,0	0,0	0,0	0,0	0,0	0,0
Nahrungsmittelgerbe	86,8	0,0	0,0	86,8	0,0	0,0	0,0	0,0	0,0	0,0	0,0	0,0
Gefährte	18,0	0,0	0,0	18,0	0,0	0,0	0,0	0,0	0,0	0,0	0,0	0,0
Tabakverarbeitung	0,0	0,0	0,0	0,0	0,0	0,0	0,0	0,0	0,0	0,0	0,0	0,0
Baugewerbe	1266,8	0,0	0,0	1266,8	0,0	0,0	0,0	0,0	0,0	0,0	0,0	0,0
Großhandel, Handelsvermittlung	286,8	0,0	0,0	286,8	0,0	0,0	0,0	0,0	0,0	0,0	0,0	0,0
Einzelhandel	98,3	0,0	0,0	98,3	0,0	0,0	0,0	0,0	0,0	0,0	0,0	0,0
Bundespost	187,9	0,0	0,0	187,9	0,0	0,0	0,0	0,0	0,0	0,0	0,0	0,0
Bundesbahn	109,6	0,0	0,0	109,6	0,0	0,0	0,0	0,0	0,0	0,0	0,0	0,0

[illegible]

FUNKTIONSBEREICH 3 VERTEIDIGUNG (44)														
Leistungsentstehung					Leistungsverwendung					Investitionen				
	Bund	Länder	Gemein- den	Insges.	Bund	Länder	Gemein- den	Insges.	Bund	Länder	Gemein- den	Insges.		
1	9,4	0,0	0,0	9,4	0,0	0,0	0,0	0,0	0,0	0,0	0,0	0,0	1	
2	5,4	0,0	0,0	5,4	0,0	0,0	0,0	0,0	0,0	0,0	0,0	0,0	2	
3	0,5	0,0	0,0	0,5	0,0	0,0	0,0	0,0	0,0	0,0	0,0	0,0	3	
4	96,2	0,0	0,0	96,2	0,0	0,0	0,0	0,0	0,0	0,0	0,0	0,0	4	
5	0,0	0,0	0,0	0,0	0,0	0,0	0,0	0,0	0,0	0,0	0,0	0,0	5	
6	102,9	0,0	0,0	102,9	0,0	0,0	0,0	0,0	0,0	0,0	0,0	0,0	6	
7	14,4	0,0	0,0	14,4	0,0	0,0	0,0	0,0	0,0	0,0	0,0	0,0	7	
8	8,8	0,0	0,0	8,8	0,0	0,0	0,0	0,0	0,0	0,0	0,0	0,0	8	
9	1,6	0,0	0,0	1,6	0,0	0,0	0,0	0,0	0,0	0,0	0,0	0,0	9	
10	43,7	0,0	0,0	43,7	0,0	0,0	0,0	0,0	0,0	0,0	0,0	0,0	10	
11	54,4	0,0	0,0	54,4	0,0	0,0	0,0	0,0	0,0	0,0	0,0	0,0	11	
12	55,6	0,0	0,0	55,6	0,0	0,0	0,0	0,0	0,0	0,0	0,0	0,0	12	
13	845,9	0,0	0,0	845,9	0,0	0,0	0,0	0,0	0,0	0,0	0,0	0,0	13	
14	227,1	0,0	0,0	227,1	0,0	0,0	0,0	0,0	0,0	0,0	0,0	0,0	14	
15	6,7	0,0	0,0	6,7	0,0	0,0	0,0	0,0	0,0	0,0	0,0	0,0	15	
16a	63,1	0,0	0,0	63,1	0,0	0,0	0,0	0,0	0,0	0,0	0,0	0,0	16a	
16b	118,8	0,0	0,0	118,8	0,0	0,0	0,0	0,0	0,0	0,0	0,0	0,0	16b	
17	1,6	0,0	0,0	1,6	0,0	0,0	0,0	0,0	0,0	0,0	0,0	0,0	17	
18	16,5	0,0	0,0	16,5	0,0	0,0	0,0	0,0	0,0	0,0	0,0	0,0	18	
19	10,6	0,0	0,0	10,6	0,0	0,0	0,0	0,0	0,0	0,0	0,0	0,0	19	
20	3,1	0,0	0,0	3,1	0,0	0,0	0,0	0,0	0,0	0,0	0,0	0,0	20	
21	13,1	0,0	0,0	13,1	0,0	0,0	0,0	0,0	0,0	0,0	0,0	0,0	21	
22	223,9	0,0	0,0	223,9	0,0	0,0	0,0	0,0	0,0	0,0	0,0	0,0	22	
23	23,2	0,0	0,0	23,2	0,0	0,0	0,0	0,0	0,0	0,0	0,0	0,0	23	
24	72,0	0,0	0,0	72,0	0,0	0,0	0,0	0,0	0,0	0,0	0,0	0,0	24	
25	22,0	0,0	0,0	22,0	0,0	0,0	0,0	0,0	0,0	0,0	0,0	0,0	25	
26	102,5	0,0	0,0	102,5	0,0	0,0	0,0	0,0	0,0	0,0	0,0	0,0	26	
27	70,3	0,0	0,0	70,3	0,0	0,0	0,0	0,0	0,0	0,0	0,0	0,0	27	
28	13,1	0,0	0,0	13,1	0,0	0,0	0,0	0,0	0,0	0,0	0,0	0,0	28	
29	0,0	0,0	0,0	0,0	0,0	0,0	0,0	0,0	0,0	0,0	0,0	0,0	29	
30	907,0	0,0	0,0	907,0	0,0	0,0	0,0	0,0	0,0	0,0	0,0	0,0	30	
31	341,4	0,0	0,0	341,4	0,0	0,0	0,0	0,0	0,0	0,0	0,0	0,0	31	
32	77,2	0,0	0,0	77,2	0,0	0,0	0,0	0,0	0,0	0,0	0,0	0,0	32	
33	100,9	0,0	0,0	100,9	0,0	0,0	0,0	0,0	0,0	0,0	0,0	0,0	33	
34	65,8	0,0	0,0	65,8	0,0	0,0	0,0	0,0	0,0	0,0	0,0	0,0	34	

[illegible]

FUNKTIONSBEREICH 3 VERTEIDIGUNG (44)												
	Leistungsentstehung				Leistungsvwendung				Investitionen			
	Bund	Länder	Gemein- den	Insges.	Bund	Länder	Gemein- den	Insges.	Bund	Länder	Gemein- den	Insges.
1 Landwirtschaft	11,6	0,0	0,0	11,6	0,0	0,0	0,0	0,0	0,0	0,0	0,0	0,0
2 Forst- und Jagdwirtschaft	2,7	0,0	0,0	2,7	0,0	0,0	0,0	0,0	0,0	0,0	0,0	0,0
3 Fischerei	1,2	0,0	0,0	1,2	0,0	0,0	0,0	0,0	0,0	0,0	0,0	0,0
4 Kohlenbergbau	46,3	0,0	0,0	46,3	0,0	0,0	0,0	0,0	0,0	0,0	0,0	0,0
5 Sonstiger Bergbau	0,0	0,0	0,0	0,0	0,0	0,0	0,0	0,0	0,0	0,0	0,0	0,0
6 Energie- und Wasserwirtschaft	50,8	0,0	0,0	50,8	0,0	0,0	0,0	0,0	0,0	0,0	0,0	0,0
7 Mineralölverarbeitung	28,1	0,0	0,0	28,1	0,0	0,0	0,0	0,0	0,0	0,0	0,0	0,0
8 Eisen- und Stahlverarbeitung	3,9	0,0	0,0	3,9	0,0	0,0	0,0	0,0	0,0	0,0	0,0	0,0
9 NE-Metallverarbeitung und -gießerei	0,8	0,0	0,0	0,8	0,0	0,0	0,0	0,0	0,0	0,0	0,0	0,0
10 Stahlbau einschl. Waggonbau	56,6	0,0	0,0	56,6	0,0	0,0	0,0	0,0	0,0	0,0	0,0	0,0
11 Maschinenbau	47,1	0,0	0,0	47,1	0,0	0,0	0,0	0,0	0,0	0,0	0,0	0,0
12 Schiffbau	95,8	0,0	0,0	95,8	0,0	0,0	0,0	0,0	0,0	0,0	0,0	0,0
13 Straßen- und Luftfahrzeugbau	1099,2	0,0	0,0	1099,2	0,0	0,0	0,0	0,0	0,0	0,0	0,0	0,0
14 Elektrotechnik	254,4	0,0	0,0	254,4	0,0	0,0	0,0	0,0	0,0	0,0	0,0	0,0
15 Feinmechanik und Optik	10,5	0,0	0,0	10,5	0,0	0,0	0,0	0,0	0,0	0,0	0,0	0,0
16 Herstellung von EBW-Waren	78,8	0,0	0,0	78,8	0,0	0,0	0,0	0,0	0,0	0,0	0,0	0,0
16a Musikinstrumente, Sportgeräte	148,4	0,0	0,0	148,4	0,0	0,0	0,0	0,0	0,0	0,0	0,0	0,0
17 Chemische Industrie	1,7	0,0	0,0	1,7	0,0	0,0	0,0	0,0	0,0	0,0	0,0	0,0
18 Kunststoff-, Gummi, Asbestverarbeitung	43,8	0,0	0,0	43,8	0,0	0,0	0,0	0,0	0,0	0,0	0,0	0,0
19 Steine, Erden, Gipsverarbeitung	5,4	0,0	0,0	5,4	0,0	0,0	0,0	0,0	0,0	0,0	0,0	0,0
20 Feinkeramik, Glasindustrie	6,7	0,0	0,0	6,7	0,0	0,0	0,0	0,0	0,0	0,0	0,0	0,0
21 Holz- u. -verarbeitung, Papierzeugung	116,2	0,0	0,0	116,2	0,0	0,0	0,0	0,0	0,0	0,0	0,0	0,0
22 Papierverarbeitung, Druckerei	16,0	0,0	0,0	16,0	0,0	0,0	0,0	0,0	0,0	0,0	0,0	0,0
23 Leder	40,8	0,0	0,0	40,8	0,0	0,0	0,0	0,0	0,0	0,0	0,0	0,0
24 Bekleidungsgewerbe, Polsterei	13,2	0,0	0,0	13,2	0,0	0,0	0,0	0,0	0,0	0,0	0,0	0,0
25 Nahrungsmittelgewerbe	57,4	0,0	0,0	57,4	0,0	0,0	0,0	0,0	0,0	0,0	0,0	0,0
26 Getränke	64,1	0,0	0,0	64,1	0,0	0,0	0,0	0,0	0,0	0,0	0,0	0,0
27 Tabakverarbeitung	8,8	0,0	0,0	8,8	0,0	0,0	0,0	0,0	0,0	0,0	0,0	0,0
28 Baugewerbe	0,0	0,0	0,0	0,0	0,0	0,0	0,0	0,0	0,0	0,0	0,0	0,0
29 Großhandel, Handelsvermittlung	528,4	0,0	0,0	528,4	0,0	0,0	0,0	0,0	0,0	0,0	0,0	0,0
30 Einzelhandel	363,9	0,0	0,0	363,9	0,0	0,0	0,0	0,0	0,0	0,0	0,0	0,0
31 Bundespost	77,9	0,0	0,0	77,9	0,0	0,0	0,0	0,0	0,0	0,0	0,0	0,0
32 Bundesbahn	48,3	0,0	0,0	48,3	0,0	0,0	0,0	0,0	0,0	0,0	0,0	0,0
34	60,8	0,0	0,0	60,8	0,0	0,0	0,0	0,0	0,0	0,0	0,0	0,0

[illegible]

FUNKTIONSBereich 3 VERTEIDIGUNG (44)												
	Leistungsentstehung				LeistungsvVerwendung				Investitionen			
	Bund	Länder	Gemein- den	Insges.	Bund	Länder	Gemein- den	Insges.	Bund	Länder	Gemein- den	Insges.
Landwirtschaft	19,2	0,0	0,0	19,2	0,0	0,0	0,0	0,0	0,0	0,0	0,0	0,0
Forst- und Jagdwirtschaft	1,7	0,0	0,0	1,7	0,0	0,0	0,0	0,0	0,0	0,0	0,0	0,0
Fischerei	1,8	0,0	0,0	1,8	0,0	0,0	0,0	0,0	0,0	0,0	0,0	0,0
Kohlenbergbau	34,0	0,0	0,0	34,0	0,0	0,0	0,0	0,0	0,0	0,0	0,0	0,0
Sonstiger Bergbau	0,0	0,0	0,0	0,0	0,0	0,0	0,0	0,0	0,0	0,0	0,0	0,0
Energie- und Wasserwirtschaft	39,7	0,0	0,0	39,7	0,0	0,0	0,0	0,0	0,0	0,0	0,0	0,0
Mineralölverarbeitung	81,4	0,0	0,0	81,4	0,0	0,0	0,0	0,0	0,0	0,0	0,0	0,0
Eisen- und Stahlzeugung, -gießerei	2,2	0,0	0,0	2,2	0,0	0,0	0,0	0,0	0,0	0,0	0,0	0,0
NE-Metallerzeugung und -gießerei	0,9	0,0	0,0	0,9	0,0	0,0	0,0	0,0	0,0	0,0	0,0	0,0
Stahlbau einschl. Waggonbau	160,6	0,0	0,0	160,6	0,0	0,0	0,0	0,0	0,0	0,0	0,0	0,0
Schiffbau	77,2	0,0	0,0	77,2	0,0	0,0	0,0	0,0	0,0	0,0	0,0	0,0
Maschinenbau	243,5	0,0	0,0	243,5	0,0	0,0	0,0	0,0	0,0	0,0	0,0	0,0
Straßen- und Luftfahrzeugbau	1095,4	0,0	0,0	1095,4	0,0	0,0	0,0	0,0	0,0	0,0	0,0	0,0
Elektrotechnik	489,8	0,0	0,0	489,8	0,0	0,0	0,0	0,0	0,0	0,0	0,0	0,0
Feinmechanik und Optik	21,4	0,0	0,0	21,4	0,0	0,0	0,0	0,0	0,0	0,0	0,0	0,0
Feinleimerei, Schlosserei ²	144,5	0,0	0,0	144,5	0,0	0,0	0,0	0,0	0,0	0,0	0,0	0,0
Herstellung von EBW-Waren	272,1	0,0	0,0	272,1	0,0	0,0	0,0	0,0	0,0	0,0	0,0	0,0
Musikinstrumente, Sportgeräte ³	2,0	0,0	0,0	2,0	0,0	0,0	0,0	0,0	0,0	0,0	0,0	0,0
Chemische Industrie	99,0	0,0	0,0	99,0	0,0	0,0	0,0	0,0	0,0	0,0	0,0	0,0
Kunststoff-, Gummi-, Asbestverarbeitung	22,2	0,0	0,0	22,2	0,0	0,0	0,0	0,0	0,0	0,0	0,0	0,0
Steine, Erden, Grobkeramik	9,1	0,0	0,0	9,1	0,0	0,0	0,0	0,0	0,0	0,0	0,0	0,0
Feinkeramik, Glasindustrie	5,5	0,0	0,0	5,5	0,0	0,0	0,0	0,0	0,0	0,0	0,0	0,0
Holzbe- u. -verarbeitung, Papierzeugung	125,6	0,0	0,0	125,6	0,0	0,0	0,0	0,0	0,0	0,0	0,0	0,0
Papierverarbeitung, Druckerei	16,6	0,0	0,0	16,6	0,0	0,0	0,0	0,0	0,0	0,0	0,0	0,0
Textilgewerbe	42,3	0,0	0,0	42,3	0,0	0,0	0,0	0,0	0,0	0,0	0,0	0,0
Leder	13,5	0,0	0,0	13,5	0,0	0,0	0,0	0,0	0,0	0,0	0,0	0,0
Bekleidungs-gewerbe, Polsterei	49,9	0,0	0,0	49,9	0,0	0,0	0,0	0,0	0,0	0,0	0,0	0,0
Nahrungsmittelgewerbe	73,2	0,0	0,0	73,2	0,0	0,0	0,0	0,0	0,0	0,0	0,0	0,0
Getränke	8,2	0,0	0,0	8,2	0,0	0,0	0,0	0,0	0,0	0,0	0,0	0,0
Tabakverarbeitung	0,0	0,0	0,0	0,0	0,0	0,0	0,0	0,0	0,0	0,0	0,0	0,0
Baugewerbe	471,5	0,0	0,0	471,5	0,0	0,0	0,0	0,0	0,0	0,0	0,0	0,0
Großhandel, Handelsvermittlung	456,1	0,0	0,0	456,1	0,0	0,0	0,0	0,0	0,0	0,0	0,0	0,0
Einzelhandel	132,0	0,0	0,0	132,0	0,0	0,0	0,0	0,0	0,0	0,0	0,0	0,0
Bundespost	30,0	0,0	0,0	30,0	0,0	0,0	0,0	0,0	0,0	0,0	0,0	0,0
Bundesbahn	74,9	0,0	0,0	74,9	0,0	0,0	0,0	0,0	0,0	0,0	0,0	0,0

Übrige Bahnen	35	1,7	0,0	0,0	0,0	1,7	0,0	0,0	0,0	0,0	0,0	0,0	0,0	0,0	0,0	0,0	0,0	35
Straßen- und Luftverkehr	36	6,9	0,0	0,0	0,0	6,9	0,0	0,0	0,0	0,0	0,0	0,0	0,0	0,0	0,0	0,0	0,0	36
Banken und Versicherungen	37	81,6	0,0	0,0	0,0	81,6	0,0	0,0	0,0	0,0	0,0	0,0	0,0	0,0	0,0	0,0	0,0	37
Wohnungsnutzung	38	0,0	0,0	0,0	0,0	0,0	0,0	0,0	0,0	0,0	0,0	0,0	0,0	0,0	0,0	0,0	0,0	38
Hotels und Gaststätten	39	0,0	0,0	0,0	0,0	0,0	0,0	0,0	0,0	0,0	0,0	0,0	0,0	0,0	0,0	0,0	0,0	39
Übrige Dienstleistungen	40	10,2	0,0	0,0	0,0	10,2	0,0	0,0	0,0	0,0	0,0	0,0	0,0	0,0	0,0	0,0	0,0	40
	41	122,6	0,0	0,0	0,0	122,6	0,0	0,0	0,0	0,0	0,0	0,0	0,0	0,0	0,0	0,0	0,0	41
Käufe/Verkäufe von/an Unternehm. insg.	1-41	4540,0	0,0	0,0	0,0	4540,0	0,0	0,0	0,0	0,0	0,0	0,0	0,0	0,0	0,0	0,0	0,0	1-41
Vorleistungen von priv. Organisationen o.É.	64	0,0	0,0	0,0	0,0	0,0	0,0	0,0	0,0	0,0	0,0	0,0	0,0	0,0	0,0	0,0	0,0	64
Vorleistungskäufe insgesamt	1-64	4540,0	0,0	0,0	0,0	4540,0	0,0	0,0	0,0	0,0	0,0	0,0	0,0	0,0	0,0	0,0	0,0	1-64
Abschreibungen	91	0,0	0,0	0,0	0,0	0,0	0,0	0,0	0,0	0,0	0,0	0,0	0,0	0,0	0,0	0,0	0,0	91
Indirekte Steuern (Staat an Staat)	92	0,0	0,0	0,0	0,0	0,0	0,0	0,0	0,0	0,0	0,0	0,0	0,0	0,0	0,0	0,0	0,0	92
Löhne (Beitrag zum Nettoinlandsprodukt)	93	1800,0	0,0	0,0	0,0	1800,0	0,0	0,0	0,0	0,0	0,0	0,0	0,0	0,0	0,0	0,0	0,0	93
Beitrag zum Bruttoinlandsprodukt	91-93	1800,0	0,0	0,0	0,0	1800,0	0,0	0,0	0,0	0,0	0,0	0,0	0,0	0,0	0,0	0,0	0,0	91-93
Verkäufe an die Sozialversicherung	54						0,0	0,0	0,0	0,0	0,0	0,0	0,0	0,0	0,0	0,0	0,0	54
Verkäufe an priv. Organisationen o.É.	64						0,0	0,0	0,0	0,0	0,0	0,0	0,0	0,0	0,0	0,0	0,0	64
Vorleistungserkäufe insgesamt	1-64						0,0	0,0	0,0	0,0	0,0	0,0	0,0	0,0	0,0	0,0	0,0	1-64
Verkäufe an Unternehmerhaushalte	71						0,0	0,0	0,0	0,0	0,0	0,0	0,0	0,0	0,0	0,0	0,0	71
Verkäufe an Arbeitnehmerhaushalte	72						70,0	0,0	0,0	0,0	0,0	0,0	0,0	0,0	0,0	0,0	0,0	72
Verkäufe an Rentnerhaushalte	73						0,0	0,0	0,0	0,0	0,0	0,0	0,0	0,0	0,0	0,0	0,0	73
Verkäufe für den priv. Verbrauch insges.	71-73						70,0	0,0	0,0	0,0	0,0	0,0	0,0	0,0	0,0	0,0	0,0	71-73
Realtransfers („Staatsverbrauch“)	80						6270,0	0,0	0,0	0,0	0,0	0,0	0,0	0,0	0,0	0,0	0,0	80
selbsterstellte Anlagen	85						0,0	0,0	0,0	0,0	0,0	0,0	0,0	0,0	0,0	0,0	0,0	85
Endnachfrage insgesamt	71-85						6340,0	0,0	0,0	0,0	0,0	0,0	0,0	0,0	0,0	0,0	0,0	71-85
Investitionen insgesamt	1-85											0,0	0,0	0,0	0,0	0,0	0,0	1-85
Bruttoproduktionswert	1-93	6340,0	0,0	0,0	0,0	6340,0	6340,0	0,0	0,0	0,0	0,0	0,0	0,0	0,0	0,0	0,0	0,0	1-93
	1-85																	1-85

FUNKTIONSBEREICH 3 VERTEIDIGUNG (44)												
	Leistungsentstehung				Leistungsvwendung				Investitionen			
	Bund	Länder	Gemein- den	Insges.	Bund	Länder	Gemein- den	Insges.	Bund	Länder	Gemein- den	Insges.
1 Landwirtschaft	30,7	0,0	0,0	30,7	0,0	0,0	0,0	0,0	0,0	0,0	0,0	0,0
Forst- und Jagdwirtschaft	1,8	0,0	0,0	1,8	0,0	0,0	0,0	0,0	0,0	0,0	0,0	0,0
Fischerei	3,2	0,0	0,0	3,2	0,0	0,0	0,0	0,0	0,0	0,0	0,0	0,0
4 Kohlenbergbau	35,6	0,0	0,0	35,6	0,0	0,0	0,0	0,0	0,0	0,0	0,0	0,0
5 Sonstiger Bergbau	0,1	0,0	0,0	0,1	0,0	0,0	0,0	0,0	0,0	0,0	0,0	0,0
6 Energie- und Wasserwirtschaft	42,9	0,0	0,0	42,9	0,0	0,0	0,0	0,0	0,0	0,0	0,0	0,0
7 Mineraliöverarbeitung	139,1	0,0	0,0	139,1	0,0	0,0	0,0	0,0	0,0	0,0	0,0	0,0
8 Eisen- und Stahlverarbeitung	2,6	0,0	0,0	2,6	0,0	0,0	0,0	0,0	0,0	0,0	0,0	0,0
9 NE-Metallverarbeitung und -gießerei	1,9	0,0	0,0	1,9	0,0	0,0	0,0	0,0	0,0	0,0	0,0	0,0
10 Stahlbau einschl. Waggonbau	201,7	0,0	0,0	201,7	0,0	0,0	0,0	0,0	0,0	0,0	0,0	0,0
11 Maschinenbau	119,7	0,0	0,0	119,7	0,0	0,0	0,0	0,0	0,0	0,0	0,0	0,0
12 Schiffbau	290,6	0,0	0,0	290,6	0,0	0,0	0,0	0,0	0,0	0,0	0,0	0,0
13 Straßen- und Luftfahrzeugbau	1421,0	0,0	0,0	1421,0	0,0	0,0	0,0	0,0	0,0	0,0	0,0	0,0
14 Elektrotechnik	821,6	0,0	0,0	821,6	0,0	0,0	0,0	0,0	0,0	0,0	0,0	0,0
15 Feinmechanik und Optik	39,1	0,0	0,0	39,1	0,0	0,0	0,0	0,0	0,0	0,0	0,0	0,0
16a Stahlverformung, Schlosserei ²	185,0	0,0	0,0	185,0	0,0	0,0	0,0	0,0	0,0	0,0	0,0	0,0
16b Herstellung von EBH-Waren	348,3	0,0	0,0	348,3	0,0	0,0	0,0	0,0	0,0	0,0	0,0	0,0
17 Musikinstrumente, Sportgeräte ³	2,3	0,0	0,0	2,3	0,0	0,0	0,0	0,0	0,0	0,0	0,0	0,0
18 Chemische Industrie	135,0	0,0	0,0	135,0	0,0	0,0	0,0	0,0	0,0	0,0	0,0	0,0
19 Kunststoff-, Gummi, Asbestverarbeitung	29,4	0,0	0,0	29,4	0,0	0,0	0,0	0,0	0,0	0,0	0,0	0,0
20 Steine Erden, Gipsindustrie	13,5	0,0	0,0	13,5	0,0	0,0	0,0	0,0	0,0	0,0	0,0	0,0
21 Feinkeramik, Glasindustrie	6,5	0,0	0,0	6,5	0,0	0,0	0,0	0,0	0,0	0,0	0,0	0,0
22 Holz- u. -verarbeitung, Papierverarbeitung	134,6	0,0	0,0	134,6	0,0	0,0	0,0	0,0	0,0	0,0	0,0	0,0
23 Papierverarbeitung, Druckerei	24,0	0,0	0,0	24,0	0,0	0,0	0,0	0,0	0,0	0,0	0,0	0,0
24 Textilgewerbe	89,3	0,0	0,0	89,3	0,0	0,0	0,0	0,0	0,0	0,0	0,0	0,0
25 Leder	33,7	0,0	0,0	33,7	0,0	0,0	0,0	0,0	0,0	0,0	0,0	0,0
26 Bekleidungsgewerbe, Polsterei	116,7	0,0	0,0	116,7	0,0	0,0	0,0	0,0	0,0	0,0	0,0	0,0
27 Nahrungsmittelgewerbe	124,2	0,0	0,0	124,2	0,0	0,0	0,0	0,0	0,0	0,0	0,0	0,0
28 Getränke	12,4	0,0	0,0	12,4	0,0	0,0	0,0	0,0	0,0	0,0	0,0	0,0
29 Tabakverarbeitung	0,0	0,0	0,0	0,0	0,0	0,0	0,0	0,0	0,0	0,0	0,0	0,0
30 Baugewerbe	637,5	0,0	0,0	637,5	0,0	0,0	0,0	0,0	0,0	0,0	0,0	0,0
31 Großhandel, Handelsvermittlung	635,9	0,0	0,0	635,9	0,0	0,0	0,0	0,0	0,0	0,0	0,0	0,0
32 Einzelhandel	179,5	0,0	0,0	179,5	0,0	0,0	0,0	0,0	0,0	0,0	0,0	0,0
33 Bundespost	35,6	0,0	0,0	35,6	0,0	0,0	0,0	0,0	0,0	0,0	0,0	0,0
34 Bundesbahn	84,8	0,0	0,0	84,8	0,0	0,0	0,0	0,0	0,0	0,0	0,0	0,0

163

[illegible]

FUNKTIONSBEREICH 3 VERTEIDIGUNG (44)												
	Leistungsentstehung				Leistungsvwendung				Investitionen			
	Bund	Länder	Gemein- den	Insges.	Bund	Länder	Gemein- den	Insges.	Bund	Länder	Gemein- den	Insges.
1 Landwirtschaft	42,0	0,0	0,0	42,0	0,0	0,0	0,0	0,0	0,0	0,0	0,0	0,0
2 Forst- und Jagdwirtschaft	2,7	0,0	0,0	2,7	0,0	0,0	0,0	0,0	0,0	0,0	0,0	0,0
3 Fischerei	3,8	0,0	0,0	3,8	0,0	0,0	0,0	0,0	0,0	0,0	0,0	0,0
4 Kohlenbergbau	31,2	0,0	0,0	31,2	0,0	0,0	0,0	0,0	0,0	0,0	0,0	0,0
5 Sonstiger Bergbau	0,1	0,0	0,0	0,1	0,0	0,0	0,0	0,0	0,0	0,0	0,0	0,0
6 Energie- und Wasserwirtschaft	38,7	0,0	0,0	38,7	0,0	0,0	0,0	0,0	0,0	0,0	0,0	0,0
7 Mineralölverarbeitung	191,4	0,0	0,0	191,4	0,0	0,0	0,0	0,0	0,0	0,0	0,0	0,0
8 Eisen- und Stahlzeugung, -gießerei	7,1	0,0	0,0	7,1	0,0	0,0	0,0	0,0	0,0	0,0	0,0	0,0
9 NE-Metallerzeugung und -gießerei	3,6	0,0	0,0	3,6	0,0	0,0	0,0	0,0	0,0	0,0	0,0	0,0
10 Stahlbau einschl. Waggonbau	208,3	0,0	0,0	208,3	0,0	0,0	0,0	0,0	0,0	0,0	0,0	0,0
11 Maschinenbau	260,7	0,0	0,0	260,7	0,0	0,0	0,0	0,0	0,0	0,0	0,0	0,0
12 Schiffbau	294,3	0,0	0,0	294,3	0,0	0,0	0,0	0,0	0,0	0,0	0,0	0,0
13 Straßen- und Luftfahrzeugbau	1833,8	0,0	0,0	1833,8	0,0	0,0	0,0	0,0	0,0	0,0	0,0	0,0
14 Elektrotechnik	1018,0	0,0	0,0	1018,0	0,0	0,0	0,0	0,0	0,0	0,0	0,0	0,0
15 Feinmechanik und Optik	81,0	0,0	0,0	81,0	0,0	0,0	0,0	0,0	0,0	0,0	0,0	0,0
16a Stahlverformung, Schlosserei	213,2	0,0	0,0	213,2	0,0	0,0	0,0	0,0	0,0	0,0	0,0	0,0
16b Herstellung von EBM-Waren	401,4	0,0	0,0	401,4	0,0	0,0	0,0	0,0	0,0	0,0	0,0	0,0
17 Musikinstrumente, Sportgeräte	2,0	0,0	0,0	2,0	0,0	0,0	0,0	0,0	0,0	0,0	0,0	0,0
18 Chemische Industrie	215,8	0,0	0,0	215,8	0,0	0,0	0,0	0,0	0,0	0,0	0,0	0,0
19 Kunststoff-, Gummi, Asbestverarbeitung	33,8	0,0	0,0	33,8	0,0	0,0	0,0	0,0	0,0	0,0	0,0	0,0
20 Steine, Erden, Gießerkeramik	3,7	0,0	0,0	3,7	0,0	0,0	0,0	0,0	0,0	0,0	0,0	0,0
21 Feinkeramik, Glasindustrie	9,6	0,0	0,0	9,6	0,0	0,0	0,0	0,0	0,0	0,0	0,0	0,0
22 Holz- u. -verarbeitung, Papierzeugung	202,4	0,0	0,0	202,4	0,0	0,0	0,0	0,0	0,0	0,0	0,0	0,0
23 Papierverarbeitung, Druckerei	30,3	0,0	0,0	30,3	0,0	0,0	0,0	0,0	0,0	0,0	0,0	0,0
24 Textilgewerbe	153,3	0,0	0,0	153,3	0,0	0,0	0,0	0,0	0,0	0,0	0,0	0,0
25 Leder	62,9	0,0	0,0	62,9	0,0	0,0	0,0	0,0	0,0	0,0	0,0	0,0
26 Bekleidungsgewerbe, Polsterei	225,0	0,0	0,0	225,0	0,0	0,0	0,0	0,0	0,0	0,0	0,0	0,0
27 Nahrungsmittelgewerbe	186,0	0,0	0,0	186,0	0,0	0,0	0,0	0,0	0,0	0,0	0,0	0,0
28 Getränke	16,2	0,0	0,0	16,2	0,0	0,0	0,0	0,0	0,0	0,0	0,0	0,0
29 Tabakverarbeitung	0,0	0,0	0,0	0,0	0,0	0,0	0,0	0,0	0,0	0,0	0,0	0,0
30 Baugewerbe	1219,4	0,0	0,0	1219,4	0,0	0,0	0,0	0,0	0,0	0,0	0,0	0,0
31 Großhandel, Handelsvermittlung	860,6	0,0	0,0	860,6	0,0	0,0	0,0	0,0	0,0	0,0	0,0	0,0
32 Einzelhandel	248,3	0,0	0,0	248,3	0,0	0,0	0,0	0,0	0,0	0,0	0,0	0,0
33 Bundespost	106,6	0,0	0,0	106,6	0,0	0,0	0,0	0,0	0,0	0,0	0,0	0,0
34 Bundesbahn	118,0	0,0	0,0	118,0	0,0	0,0	0,0	0,0	0,0	0,0	0,0	0,0

Übrige Bahnen Schifffahrt Straßen- und Luftverkehr ⁶ Banken und Versicherungen Wohnungsnutzung Hotels und Gaststätten Übrige Dienstleistungen	35	3,1	0,0	0,0	0,0	3,1	0,0	0,0	0,0	0,0	0,0	0,0	0,0	0,0	0,0	0,0	0,0	0,0	0,0	0,0	0,0	0,0	35
	36	16,0	0,0	0,0	0,0	16,0	0,0	0,0	0,0	0,0	0,0	0,0	0,0	0,0	0,0	0,0	0,0	0,0	0,0	0,0	0,0	0,0	36
	37	145,0	0,0	0,0	0,0	145,0	0,0	0,0	0,0	0,0	0,0	0,0	0,0	0,0	0,0	0,0	0,0	0,0	0,0	0,0	0,0	0,0	37
	38	0,0	0,0	0,0	0,0	0,0	0,0	0,0	0,0	0,0	0,0	0,0	0,0	0,0	0,0	0,0	0,0	0,0	0,0	0,0	0,0	0,0	38
	39	0,0	0,0	0,0	0,0	0,0	0,0	0,0	0,0	0,0	0,0	0,0	0,0	0,0	0,0	0,0	0,0	0,0	0,0	0,0	0,0	0,0	39
	40	30,1	0,0	0,0	0,0	30,1	0,0	0,0	0,0	0,0	0,0	0,0	0,0	0,0	0,0	0,0	0,0	0,0	0,0	0,0	0,0	0,0	40
41	220,6	0,0	0,0	0,0	0,0	220,6	0,0	0,0	0,0	0,0	0,0	0,0	0,0	0,0	0,0	0,0	0,0	0,0	0,0	0,0	0,0	0,0	41
Käufe/Verkäufe von/an Unternehm. insg.	1-41	8740,0	0,0	0,0	0,0	8740,0	0,0	0,0	0,0	0,0	0,0	0,0	0,0	0,0	0,0	0,0	0,0	0,0	0,0	0,0	0,0	0,0	1-41
Vorleistungen von priv. Organisationen o.E.	64	0,0	0,0	0,0	0,0	0,0	0,0	0,0	0,0	0,0	0,0	0,0	0,0	0,0	0,0	0,0	0,0	0,0	0,0	0,0	0,0	0,0	64
Vorleistungskäufe insgesamt	1-64	8740,0	0,0	0,0	0,0	8740,0	0,0	0,0	0,0	0,0	0,0	0,0	0,0	0,0	0,0	0,0	0,0	0,0	0,0	0,0	0,0	0,0	1-64
Abschreibungen	91	0,0	0,0	0,0	0,0	0,0	0,0	0,0	0,0	0,0	0,0	0,0	0,0	0,0	0,0	0,0	0,0	0,0	0,0	0,0	0,0	0,0	91
indirekte Steuern (Staat an Staat)	92	0,0	0,0	0,0	0,0	0,0	0,0	0,0	0,0	0,0	0,0	0,0	0,0	0,0	0,0	0,0	0,0	0,0	0,0	0,0	0,0	0,0	92
Löhne (Beitrag zum Nettoinlandsprodukt)	93	2990,0	0,0	0,0	0,0	2990,0	0,0	0,0	0,0	0,0	0,0	0,0	0,0	0,0	0,0	0,0	0,0	0,0	0,0	0,0	0,0	0,0	93
Beitrag zum Bruttoinlandsprodukt	91-93	2990,0	0,0	0,0	0,0	2990,0	0,0	0,0	0,0	0,0	0,0	0,0	0,0	0,0	0,0	0,0	0,0	0,0	0,0	0,0	0,0	0,0	91-93
Verkäufe an die Sozialversicherung	54						0,0	0,0	0,0	0,0	0,0	0,0	0,0	0,0	0,0	0,0	0,0	0,0	0,0	0,0	0,0	0,0	54
Verkäufe an priv. Organisationen o.E.	64						0,0	0,0	0,0	0,0	0,0	0,0	0,0	0,0	0,0	0,0	0,0	0,0	0,0	0,0	0,0	0,0	64
Vorleistungskäufe insgesamt	1-64						0,0	0,0	0,0	0,0	0,0	0,0	0,0	0,0	0,0	0,0	0,0	0,0	0,0	0,0	0,0	0,0	1-64
Verkäufe an Unternehmerhaushalte	71						0,0	0,0	0,0	0,0	0,0	0,0	0,0	0,0	0,0	0,0	0,0	0,0	0,0	0,0	0,0	0,0	71
Verkäufe an Arbeitnehmerhaushalte	72						220,0	0,0	0,0	0,0	0,0	0,0	0,0	0,0	0,0	0,0	0,0	0,0	0,0	0,0	0,0	0,0	72
Verkäufe an Rentnerhaushalte	73						0,0	0,0	0,0	0,0	0,0	0,0	0,0	0,0	0,0	0,0	0,0	0,0	0,0	0,0	0,0	0,0	73
Verkäufe für den priv. Verbrauch insges.	71-73						220,0	0,0	0,0	0,0	0,0	0,0	0,0	0,0	0,0	0,0	0,0	0,0	0,0	0,0	0,0	0,0	71-73
Realtransfers („Staatsverbrauch“)	80						11510,0	0,0	0,0	0,0	0,0	0,0	0,0	0,0	0,0	0,0	0,0	0,0	0,0	0,0	0,0	0,0	80
selbstgestaltete Anlagen	85						0,0	0,0	0,0	0,0	0,0	0,0	0,0	0,0	0,0	0,0	0,0	0,0	0,0	0,0	0,0	0,0	85
Erndnachfrage insgesamt	71-85						11730,0	0,0	0,0	0,0	0,0	0,0	0,0	0,0	0,0	0,0	0,0	0,0	0,0	0,0	0,0	0,0	71-85
Investitionen insgesamt	1-85																						1-85
Bruttoproduktionswert	1-93	11730,0	0,0	0,0	0,0	11730,0	0,0	0,0	0,0	0,0	0,0	0,0	0,0	0,0	0,0	0,0	0,0	0,0	0,0	0,0	0,0	0,0	1-93
	1-85																						1-85

FUNKTIONSBEREICH 3 VERTEIDIGUNG (44)												
	Leistungsentstehung				Leistungsvwendung				Investitionen			
	Bund	Länder	Gemein- den	Insges.	Bund	Länder	Gemein- den	Insges.	Bund	Länder	Gemein- den	Insges.
Landwirtschaft	53,9	0,0	0,0	53,9	0,0	0,0	0,0	0,0	0,0	0,0	0,0	0,0
Forst- und Jagdwirtschaft	2,2	0,0	0,0	2,2	0,0	0,0	0,0	0,0	0,0	0,0	0,0	0,0
Fischerei	4,3	0,0	0,0	4,3	0,0	0,0	0,0	0,0	0,0	0,0	0,0	0,0
Kohlenbergbau	36,7	0,0	0,0	36,7	0,0	0,0	0,0	0,0	0,0	0,0	0,0	0,0
Sonstiger Bergbau	0,1	0,0	0,0	0,1	0,0	0,0	0,0	0,0	0,0	0,0	0,0	0,0
Energie- und Wassernwirtschaft	46,2	0,0	0,0	46,2	0,0	0,0	0,0	0,0	0,0	0,0	0,0	0,0
Mineralölverarbeitung	191,0	0,0	0,0	191,0	0,0	0,0	0,0	0,0	0,0	0,0	0,0	0,0
Eisen- und Stahlerzeugung, -gießerei	8,5	0,0	0,0	8,5	0,0	0,0	0,0	0,0	0,0	0,0	0,0	0,0
NE-Metallerzeugung und -gießerei	4,5	0,0	0,0	4,5	0,0	0,0	0,0	0,0	0,0	0,0	0,0	0,0
Stahlbau einschl. Waggonbau	301,2	0,0	0,0	301,2	0,0	0,0	0,0	0,0	0,0	0,0	0,0	0,0
Maschinenbau	257,8	0,0	0,0	257,8	0,0	0,0	0,0	0,0	0,0	0,0	0,0	0,0
Schiffbau	362,3	0,0	0,0	362,3	0,0	0,0	0,0	0,0	0,0	0,0	0,0	0,0
Straßen- und Luftfahrzeugbau	2751,5	0,0	0,0	2751,5	0,0	0,0	0,0	0,0	0,0	0,0	0,0	0,0
Elektrotechnik	1472,6	0,0	0,0	1472,6	0,0	0,0	0,0	0,0	0,0	0,0	0,0	0,0
Feinmechanik und Optik	119,9	0,0	0,0	119,9	0,0	0,0	0,0	0,0	0,0	0,0	0,0	0,0
Stahlerformung, Schlosserei	304,0	0,0	0,0	304,0	0,0	0,0	0,0	0,0	0,0	0,0	0,0	0,0
Herstellung von EBM-Waren	572,6	0,0	0,0	572,6	0,0	0,0	0,0	0,0	0,0	0,0	0,0	0,0
Musikinstrumente, Sportgeräte	2,1	0,0	0,0	2,1	0,0	0,0	0,0	0,0	0,0	0,0	0,0	0,0
Chemische Industrie	317,6	0,0	0,0	317,6	0,0	0,0	0,0	0,0	0,0	0,0	0,0	0,0
Kunststoff, Gummi, Asbestverarbeitung	57,2	0,0	0,0	57,2	0,0	0,0	0,0	0,0	0,0	0,0	0,0	0,0
Stein, Erden, Grobkeramik	30,7	0,0	0,0	30,7	0,0	0,0	0,0	0,0	0,0	0,0	0,0	0,0
Feinkeramik, Glasindustrie	14,2	0,0	0,0	14,2	0,0	0,0	0,0	0,0	0,0	0,0	0,0	0,0
Holz- u. -verarbeitung, Papernerzeugung	294,7	0,0	0,0	294,7	0,0	0,0	0,0	0,0	0,0	0,0	0,0	0,0
Papierverarbeitung, Druckerei	34,9	0,0	0,0	34,9	0,0	0,0	0,0	0,0	0,0	0,0	0,0	0,0
Textilgewerbe	180,6	0,0	0,0	180,6	0,0	0,0	0,0	0,0	0,0	0,0	0,0	0,0
Leder	72,2	0,0	0,0	72,2	0,0	0,0	0,0	0,0	0,0	0,0	0,0	0,0
Bekleidungs-gewerbe, Polsterei	265,7	0,0	0,0	265,7	0,0	0,0	0,0	0,0	0,0	0,0	0,0	0,0
Nahrungsmittelgewerbe	199,2	0,0	0,0	199,2	0,0	0,0	0,0	0,0	0,0	0,0	0,0	0,0
Getränke	15,8	0,0	0,0	15,8	0,0	0,0	0,0	0,0	0,0	0,0	0,0	0,0
Tabakverarbeitung	0,0	0,0	0,0	0,0	0,0	0,0	0,0	0,0	0,0	0,0	0,0	0,0
Baugewerbe	1630,6	0,0	0,0	1630,6	0,0	0,0	0,0	0,0	0,0	0,0	0,0	0,0
Großhandel, Handelsvermittlung	1184,1	0,0	0,0	1184,1	0,0	0,0	0,0	0,0	0,0	0,0	0,0	0,0
Einzelhandel	334,6	0,0	0,0	334,6	0,0	0,0	0,0	0,0	0,0	0,0	0,0	0,0
Bundespost	144,7	0,0	0,0	144,7	0,0	0,0	0,0	0,0	0,0	0,0	0,0	0,0
Bundesbahn	148,1	0,0	0,0	148,1	0,0	0,0	0,0	0,0	0,0	0,0	0,0	0,0

[illegible]

FUNKTIONSBEREICH 3 VERTEIDIGUNG (44)												
	Leistungsentstehung				Leistungsverwendung				Investitionen			
	Bund	Länder	Gemein- den	Insges.	Bund	Länder	Gemein- den	Insges.	Bund	Länder	Gemein- den	Insges.
Landwirtschaft	53,1	0,0	0,0	53,1	0,0	0,0	0,0	0,0	0,0	0,0	0,0	0,0
Forst- und Jagdwirtschaft	2,3	0,0	0,0	2,3	0,0	0,0	0,0	0,0	0,0	0,0	0,0	0,0
Fischerei	3,0	0,0	0,0	3,0	0,0	0,0	0,0	0,0	0,0	0,0	0,0	0,0
Kohlenbergbau	39,4	0,0	0,0	39,4	0,0	0,0	0,0	0,0	0,0	0,0	0,0	0,0
Sonstiger Bergbau	0,1	0,0	0,0	0,1	0,0	0,0	0,0	0,0	0,0	0,0	0,0	0,0
Energie- und Wasserwirtschaft	51,5	0,0	0,0	51,5	0,0	0,0	0,0	0,0	0,0	0,0	0,0	0,0
Mineralölverarbeitung	229,3	0,0	0,0	229,3	0,0	0,0	0,0	0,0	0,0	0,0	0,0	0,0
Eisen- und Stahlverarbeitung	5,1	0,0	0,0	5,1	0,0	0,0	0,0	0,0	0,0	0,0	0,0	0,0
NE-Metallverarbeitung und -gießerei	3,3	0,0	0,0	3,3	0,0	0,0	0,0	0,0	0,0	0,0	0,0	0,0
NE-Metallverarbeitung und -gießerei	351,0	0,0	0,0	351,0	0,0	0,0	0,0	0,0	0,0	0,0	0,0	0,0
Stahlbau einschl. Waggonbau	259,7	0,0	0,0	259,7	0,0	0,0	0,0	0,0	0,0	0,0	0,0	0,0
Maschinenbau	339,9	0,0	0,0	339,9	0,0	0,0	0,0	0,0	0,0	0,0	0,0	0,0
Schiffbau	324,6	0,0	0,0	324,6	0,0	0,0	0,0	0,0	0,0	0,0	0,0	0,0
Straßen- und Luftfahrzeugbau	1966,2	0,0	0,0	1966,2	0,0	0,0	0,0	0,0	0,0	0,0	0,0	0,0
Elektrotechnik	128,4	0,0	0,0	128,4	0,0	0,0	0,0	0,0	0,0	0,0	0,0	0,0
Feinmechanik und Optik	343,3	0,0	0,0	343,3	0,0	0,0	0,0	0,0	0,0	0,0	0,0	0,0
Stattenormung, Schlosserei ²	646,3	0,0	0,0	646,3	0,0	0,0	0,0	0,0	0,0	0,0	0,0	0,0
Herstellung von Ebnr-Waren	1,7	0,0	0,0	1,7	0,0	0,0	0,0	0,0	0,0	0,0	0,0	0,0
Musikinstrumente, Sportgeräte ³	318,6	0,0	0,0	318,6	0,0	0,0	0,0	0,0	0,0	0,0	0,0	0,0
Chemische Industrie	72,2	0,0	0,0	72,2	0,0	0,0	0,0	0,0	0,0	0,0	0,0	0,0
Kunststoff-, Gummi, Asbestverarbeitung	53,1	0,0	0,0	53,1	0,0	0,0	0,0	0,0	0,0	0,0	0,0	0,0
Steine, Erden, Groleramik	14,0	0,0	0,0	14,0	0,0	0,0	0,0	0,0	0,0	0,0	0,0	0,0
Feinkeramik, Glasindustrie	286,5	0,0	0,0	286,5	0,0	0,0	0,0	0,0	0,0	0,0	0,0	0,0
Holzbe- u. -verarbeitung, Papierzeugung	35,8	0,0	0,0	35,8	0,0	0,0	0,0	0,0	0,0	0,0	0,0	0,0
Papierverarbeitung, Druckerei	149,8	0,0	0,0	149,8	0,0	0,0	0,0	0,0	0,0	0,0	0,0	0,0
Textilgewerbe	57,9	0,0	0,0	57,9	0,0	0,0	0,0	0,0	0,0	0,0	0,0	0,0
Leder	211,9	0,0	0,0	211,9	0,0	0,0	0,0	0,0	0,0	0,0	0,0	0,0
Bekleidungs- u. Polsterei	231,3	0,0	0,0	231,3	0,0	0,0	0,0	0,0	0,0	0,0	0,0	0,0
Nahrungsmittelgewerbe	20,1	0,0	0,0	20,1	0,0	0,0	0,0	0,0	0,0	0,0	0,0	0,0
Getränke	0,0	0,0	0,0	0,0	0,0	0,0	0,0	0,0	0,0	0,0	0,0	0,0
Tabakverarbeitung	154,0	0,0	0,0	154,0	0,0	0,0	0,0	0,0	0,0	0,0	0,0	0,0
Baugewerbe	109,5	0,0	0,0	109,5	0,0	0,0	0,0	0,0	0,0	0,0	0,0	0,0
Großhandel, Handelsvermittlung	387,4	0,0	0,0	387,4	0,0	0,0	0,0	0,0	0,0	0,0	0,0	0,0
Einzelhandel	126,2	0,0	0,0	126,2	0,0	0,0	0,0	0,0	0,0	0,0	0,0	0,0
Bundespost	207,9	0,0	0,0	207,9	0,0	0,0	0,0	0,0	0,0	0,0	0,0	0,0
Bundesbahn												

[illegible]

FUNKTIONSBEREICH 3 VERTEIDIGUNG (44)												
	Leistungsentstehung				Leistungsv Verwendung				Investitionen			
	Bund	Länder	Gemein- den	Insges.	Bund	Länder	Gemein- den	Insges.	Bund	Länder	Gemein- den	Insges.
Landwirtschaft	46.1	0.0	0.0	46.1	0.0	0.0	0.0	0.0	0.0	0.0	0.0	0.0
Forst- und Jagdwirtschaft	2.5	0.0	0.0	2.5	0.0	0.0	0.0	0.0	0.0	0.0	0.0	0.0
Fischerei	5.5	0.0	0.0	5.5	0.0	0.0	0.0	0.0	0.0	0.0	0.0	0.0
Kohlenbergbau	53.4	0.0	0.0	53.4	0.0	0.0	0.0	0.0	0.0	0.0	0.0	0.0
Sonstiger Bergbau	0.2	0.0	0.0	0.2	0.0	0.0	0.0	0.0	0.0	0.0	0.0	0.0
Energie- und Wassernwirtschaft	68.1	0.0	0.0	68.1	0.0	0.0	0.0	0.0	0.0	0.0	0.0	0.0
Mineralölverarbeitung	146.0	0.0	0.0	146.0	0.0	0.0	0.0	0.0	0.0	0.0	0.0	0.0
Eisen- und Stahlerzeugung, -gießerei	4.7	0.0	0.0	4.7	0.0	0.0	0.0	0.0	0.0	0.0	0.0	0.0
NE-Metallerzeugung und -gießerei	3.4	0.0	0.0	3.4	0.0	0.0	0.0	0.0	0.0	0.0	0.0	0.0
Stahlbau einschl. Waggonbau	334.7	0.0	0.0	334.7	0.0	0.0	0.0	0.0	0.0	0.0	0.0	0.0
Maschinenbau	288.7	0.0	0.0	288.7	0.0	0.0	0.0	0.0	0.0	0.0	0.0	0.0
Schiffbau	394.2	0.0	0.0	394.2	0.0	0.0	0.0	0.0	0.0	0.0	0.0	0.0
Straßen- und Luftfahrzeugbau	2822.9	0.0	0.0	2822.9	0.0	0.0	0.0	0.0	0.0	0.0	0.0	0.0
Elektrotechnik	1485.5	0.0	0.0	1485.5	0.0	0.0	0.0	0.0	0.0	0.0	0.0	0.0
Feinmechanik und Optik	136.8	0.0	0.0	136.8	0.0	0.0	0.0	0.0	0.0	0.0	0.0	0.0
Stahlverformung, Schlosserei 2	330.7	0.0	0.0	330.7	0.0	0.0	0.0	0.0	0.0	0.0	0.0	0.0
Herstellung von EBM-Waren	622.7	0.0	0.0	622.7	0.0	0.0	0.0	0.0	0.0	0.0	0.0	0.0
Musikinstrumente, Sportgeräte 3	1.5	0.0	0.0	1.5	0.0	0.0	0.0	0.0	0.0	0.0	0.0	0.0
Chemische Industrie	317.3	0.0	0.0	317.3	0.0	0.0	0.0	0.0	0.0	0.0	0.0	0.0
Kunststoff-, Gummi, Asbestverarbeitung	73.9	0.0	0.0	73.9	0.0	0.0	0.0	0.0	0.0	0.0	0.0	0.0
Steine, Erden, Gießerkeramik	22.5	0.0	0.0	22.5	0.0	0.0	0.0	0.0	0.0	0.0	0.0	0.0
Fenkeramik, Glasindustrie	11.8	0.0	0.0	11.8	0.0	0.0	0.0	0.0	0.0	0.0	0.0	0.0
Holzbe- u. -verarbeitung, Papierzeugung	251.1	0.0	0.0	251.1	0.0	0.0	0.0	0.0	0.0	0.0	0.0	0.0
Papierverarbeitung, Druckerei	31.3	0.0	0.0	31.3	0.0	0.0	0.0	0.0	0.0	0.0	0.0	0.0
Textilgewerbe	104.0	0.0	0.0	104.0	0.0	0.0	0.0	0.0	0.0	0.0	0.0	0.0
Leder	32.0	0.0	0.0	32.0	0.0	0.0	0.0	0.0	0.0	0.0	0.0	0.0
Bekleidungsgewerbe, Polsterei	123.0	0.0	0.0	123.0	0.0	0.0	0.0	0.0	0.0	0.0	0.0	0.0
Nahrungsmittelgewerbe	258.0	0.0	0.0	258.0	0.0	0.0	0.0	0.0	0.0	0.0	0.0	0.0
Getränke	23.9	0.0	0.0	23.9	0.0	0.0	0.0	0.0	0.0	0.0	0.0	0.0
Tabakverarbeitung	0.0	0.0	0.0	0.0	0.0	0.0	0.0	0.0	0.0	0.0	0.0	0.0
Baugewerbe	1229.0	0.0	0.0	1229.0	0.0	0.0	0.0	0.0	0.0	0.0	0.0	0.0
Großhandel, Handelsvermittlung	1107.5	0.0	0.0	1107.5	0.0	0.0	0.0	0.0	0.0	0.0	0.0	0.0
Einzelhandel	355.3	0.0	0.0	355.3	0.0	0.0	0.0	0.0	0.0	0.0	0.0	0.0
Bundespost	120.6	0.0	0.0	120.6	0.0	0.0	0.0	0.0	0.0	0.0	0.0	0.0
Bundesbahn	175.2	0.0	0.0	175.2	0.0	0.0	0.0	0.0	0.0	0.0	0.0	0.0

[illegible]

FUNKTIONSBEREICH 3 VERTEIDIGUNG (44)												
	Leistungsentstehung				Leistungsvwendung				Investitionen			
	Bund	Länder	Gemein- den	Insges.	Bund	Länder	Gemein- den	Insges.	Bund	Länder	Gemein- den	Insges.
1 Landwirtschaft	61,8	0,0	0,0	61,8	0,0	0,0	0,0	0,0	0,0	0,0	0,0	0,0
2 Forst- und Jagdwirtschaft	3,2	0,0	0,0	3,2	0,0	0,0	0,0	0,0	0,0	0,0	0,0	0,0
3 Fischerei	7,1	0,0	0,0	7,1	0,0	0,0	0,0	0,0	0,0	0,0	0,0	0,0
4 Kohlenbergbau	70,5	0,0	0,0	70,5	0,0	0,0	0,0	0,0	0,0	0,0	0,0	0,0
5 Sonstiger Bergbau	0,2	0,0	0,0	0,2	0,0	0,0	0,0	0,0	0,0	0,0	0,0	0,0
6 Energie- und Wasserwirtschaft	93,8	0,0	0,0	93,8	0,0	0,0	0,0	0,0	0,0	0,0	0,0	0,0
7 Mineralölverarbeitung	162,9	0,0	0,0	162,9	0,0	0,0	0,0	0,0	0,0	0,0	0,0	0,0
8 Eisen- und Stahlherzeugung, -gießerei	6,7	0,0	0,0	6,7	0,0	0,0	0,0	0,0	0,0	0,0	0,0	0,0
9 NE-Metallherzeugung und -gießerei	4,7	0,0	0,0	4,7	0,0	0,0	0,0	0,0	0,0	0,0	0,0	0,0
10 Stahlbau einschl. Waggonbau	345,7	0,0	0,0	345,7	0,0	0,0	0,0	0,0	0,0	0,0	0,0	0,0
11 Maschinenbau	315,0	0,0	0,0	315,0	0,0	0,0	0,0	0,0	0,0	0,0	0,0	0,0
12 Schiffbau	484,7	0,0	0,0	484,7	0,0	0,0	0,0	0,0	0,0	0,0	0,0	0,0
13 Straßen- und Luftfahrzeugbau	3073,5	0,0	0,0	3073,5	0,0	0,0	0,0	0,0	0,0	0,0	0,0	0,0
14 Elektrotechnik	1453,6	0,0	0,0	1453,6	0,0	0,0	0,0	0,0	0,0	0,0	0,0	0,0
15 Feinmechanik und Optik	163,7	0,0	0,0	163,7	0,0	0,0	0,0	0,0	0,0	0,0	0,0	0,0
16 Herstellung von EBM-Waren	261,8	0,0	0,0	261,8	0,0	0,0	0,0	0,0	0,0	0,0	0,0	0,0
17 Herstellung von Sportgeräten	493,0	0,0	0,0	493,0	0,0	0,0	0,0	0,0	0,0	0,0	0,0	0,0
18 Chemische Industrie	2,0	0,0	0,0	2,0	0,0	0,0	0,0	0,0	0,0	0,0	0,0	0,0
19 Kunststoff-, Gummi, Asbestverarbeitung	80,7	0,0	0,0	80,7	0,0	0,0	0,0	0,0	0,0	0,0	0,0	0,0
20 Kunststoffe, Gummi, Asbestverarbeitung	28,3	0,0	0,0	28,3	0,0	0,0	0,0	0,0	0,0	0,0	0,0	0,0
21 Feinkeramik, Glasindustrie	14,7	0,0	0,0	14,7	0,0	0,0	0,0	0,0	0,0	0,0	0,0	0,0
22 Holz- u. -verarbeitung, Papierherzeugung	279,7	0,0	0,0	279,7	0,0	0,0	0,0	0,0	0,0	0,0	0,0	0,0
23 Papierverarbeitung, Druckerei	37,3	0,0	0,0	37,3	0,0	0,0	0,0	0,0	0,0	0,0	0,0	0,0
24 Leder	112,2	0,0	0,0	112,2	0,0	0,0	0,0	0,0	0,0	0,0	0,0	0,0
25 Bekleidungsindustrie, Polstererei	33,6	0,0	0,0	33,6	0,0	0,0	0,0	0,0	0,0	0,0	0,0	0,0
26 Nahrungs- und Genussmittelherzeugung	326,1	0,0	0,0	326,1	0,0	0,0	0,0	0,0	0,0	0,0	0,0	0,0
27 Getränke	29,6	0,0	0,0	29,6	0,0	0,0	0,0	0,0	0,0	0,0	0,0	0,0
28 Tabakverarbeitung	0,0	0,0	0,0	0,0	0,0	0,0	0,0	0,0	0,0	0,0	0,0	0,0
29 Baugewerbe	1677,8	0,0	0,0	1677,8	0,0	0,0	0,0	0,0	0,0	0,0	0,0	0,0
30 Großhandel, Handelsvermittlung	1160,2	0,0	0,0	1160,2	0,0	0,0	0,0	0,0	0,0	0,0	0,0	0,0
31 Einzelhandel	341,2	0,0	0,0	341,2	0,0	0,0	0,0	0,0	0,0	0,0	0,0	0,0
32 Bundespost	192,3	0,0	0,0	192,3	0,0	0,0	0,0	0,0	0,0	0,0	0,0	0,0
33 Bundesbahn	198,4	0,0	0,0	198,4	0,0	0,0	0,0	0,0	0,0	0,0	0,0	0,0
34												

[illegible]

		FUNKTIONSBEREICH 3 VERTEIDIGUNG (44)												
		Leistungsentstehung						Leistungsvermittlung						
		Bund	Länder	Gemeinden	Insges.	Bund	Länder	Gemeinden	Insges.	Bund	Länder	Gemeinden	Insges.	
1	Landwirtschaft	63,7	0,0	0,0	63,7	0,0	0,0	0,0	0,0	0,0	0,0	0,0	1	0,0
2	Forst- und Jagdwirtschaft	5,3	0,0	0,0	5,3	0,0	0,0	0,0	0,0	0,0	0,0	0,0	2	0,0
3	Fischerei	7,6	0,0	0,0	7,6	0,0	0,0	0,0	0,0	0,0	0,0	0,0	3	0,0
4	Kohlenbergbau	70,4	0,0	0,0	70,4	0,0	0,0	0,0	0,0	0,0	0,0	0,0	4	0,0
5	Sonstiger Bergbau	0,2	0,0	0,0	0,2	0,0	0,0	0,0	0,0	0,0	0,0	0,0	5	0,0
6	Energie- und Wasserversorgung	95,9	0,0	0,0	95,9	0,0	0,0	0,0	0,0	0,0	0,0	0,0	6	0,0
7	Mineralölverarbeitung	164,1	0,0	0,0	164,1	0,0	0,0	0,0	0,0	0,0	0,0	0,0	7	0,0
8	Eisen- und Stahlverarbeitung	8,7	0,0	0,0	8,7	0,0	0,0	0,0	0,0	0,0	0,0	0,0	8	0,0
9	NE-Metallverarbeitung und -gießerei	5,9	0,0	0,0	5,9	0,0	0,0	0,0	0,0	0,0	0,0	0,0	9	0,0
10	Stahlbau einsch. Waggonbau	285,2	0,0	0,0	285,2	0,0	0,0	0,0	0,0	0,0	0,0	0,0	10	0,0
11	Maschinenbau	272,9	0,0	0,0	272,9	0,0	0,0	0,0	0,0	0,0	0,0	0,0	11	0,0
12	Schiffbau	412,5	0,0	0,0	412,5	0,0	0,0	0,0	0,0	0,0	0,0	0,0	12	0,0
13	Straßen- und Luftfahrzeugbau	2857,0	0,0	0,0	2857,0	0,0	0,0	0,0	0,0	0,0	0,0	0,0	13	0,0
14	Elektrotechnik	1261,9	0,0	0,0	1261,9	0,0	0,0	0,0	0,0	0,0	0,0	0,0	14	0,0
15	Feinmechanik und Optik	187,3	0,0	0,0	187,3	0,0	0,0	0,0	0,0	0,0	0,0	0,0	15	0,0
16a	Stahlformung, Schlosserei 2	208,4	0,0	0,0	208,4	0,0	0,0	0,0	0,0	0,0	0,0	0,0	16a	0,0
16b	Herstellung von EBM-Waren	392,4	0,0	0,0	392,4	0,0	0,0	0,0	0,0	0,0	0,0	0,0	16b	0,0
17	Musikinstrumente, Sportgeräte 3	2,4	0,0	0,0	2,4	0,0	0,0	0,0	0,0	0,0	0,0	0,0	17	0,0
18	Chemische Industrie	295,3	0,0	0,0	295,3	0,0	0,0	0,0	0,0	0,0	0,0	0,0	18	0,0
19	Kunststoff-, Gummi-, Asbestverarbeitung	71,2	0,0	0,0	71,2	0,0	0,0	0,0	0,0	0,0	0,0	0,0	19	0,0
20	Steine, Erden, Gießerwaren	30,7	0,0	0,0	30,7	0,0	0,0	0,0	0,0	0,0	0,0	0,0	20	0,0
21	Feinkeramik, Glasindustrie	15,0	0,0	0,0	15,0	0,0	0,0	0,0	0,0	0,0	0,0	0,0	21	0,0
22	Holzbe- u. -verarbeitung, Papierverarbeitung	267,5	0,0	0,0	267,5	0,0	0,0	0,0	0,0	0,0	0,0	0,0	22	0,0
23	Papierverarbeitung, Druckerei	39,7	0,0	0,0	39,7	0,0	0,0	0,0	0,0	0,0	0,0	0,0	23	0,0
24	Textilgewerbe	97,0	0,0	0,0	97,0	0,0	0,0	0,0	0,0	0,0	0,0	0,0	24	0,0
25	Leder	28,9	0,0	0,0	28,9	0,0	0,0	0,0	0,0	0,0	0,0	0,0	25	0,0
26	Bekleidungs- u. Polstergewerbe	118,4	0,0	0,0	118,4	0,0	0,0	0,0	0,0	0,0	0,0	0,0	26	

177

FUNKTIONSBEREICH 3 VERTEIDIGUNG (44)													
		Leistungsentstehung				Leistungsverwendung				Investitionen			
		Bund	Länder	Gemein- den	Insges.	Bund	Länder	Gemein- den	Insges.	Bund	Länder	Gemein- den	Insges.
1	Landwirtschaft	65,7	0,0	0,0	65,7	0,0	0,0	0,0	0,0	0,0	0,0	0,0	0,0
2	Forst- und Jagdwirtschaft	3,4	0,0	0,0	3,4	0,0	0,0	0,0	0,0	0,0	0,0	0,0	0,0
3	Fischerei	7,8	0,0	0,0	7,8	0,0	0,0	0,0	0,0	0,0	0,0	0,0	0,0
4	Kohlenbergbau	72,5	0,0	0,0	72,5	0,0	0,0	0,0	0,0	0,0	0,0	0,0	0,0
5	Sonstiger Bergbau	0,2	0,0	0,0	0,2	0,0	0,0	0,0	0,0	0,0	0,0	0,0	0,0
6	Energie- und Wasserwirtschaft	98,8	0,0	0,0	98,8	0,0	0,0	0,0	0,0	0,0	0,0	0,0	0,0
7	Mineralölverarbeitung	169,1	0,0	0,0	169,1	0,0	0,0	0,0	0,0	0,0	0,0	0,0	0,0
8	Eisen- und Stahlherzeugung, -gießerei	8,9	0,0	0,0	8,9	0,0	0,0	0,0	0,0	0,0	0,0	0,0	0,0
9	NE-Metallherzeugung und -gießerei	6,1	0,0	0,0	6,1	0,0	0,0	0,0	0,0	0,0	0,0	0,0	0,0
10	Stahlbau einschl. Waggonbau	293,8	0,0	0,0	293,8	0,0	0,0	0,0	0,0	0,0	0,0	0,0	0,0
11	Maschinenbau	281,1	0,0	0,0	281,1	0,0	0,0	0,0	0,0	0,0	0,0	0,0	0,0
12	Schiffbau	423,0	0,0	0,0	423,0	0,0	0,0	0,0	0,0	0,0	0,0	0,0	0,0
13	Straßen- und Luftfahrzeugbau	2943,3	0,0	0,0	2943,3	0,0	0,0	0,0	0,0	0,0	0,0	0,0	0,0
14	Elektrotechnik	1299,9	0,0	0,0	1299,9	0,0	0,0	0,0	0,0	0,0	0,0	0,0	0,0
15	Feinmechanik und Optik	192,9	0,0	0,0	192,9	0,0	0,0	0,0	0,0	0,0	0,0	0,0	0,0
16a	Stahlverformung, Schlosserei 2	214,6	0,0	0,0	214,6	0,0	0,0	0,0	0,0	0,0	0,0	0,0	0,0
16b	Herstellung von EBM-Waren	404,2	0,0	0,0	404,2	0,0	0,0	0,0	0,0	0,0	0,0	0,0	0,0
17	Musikinstrumente, Sportgeräte 3	2,5	0,0	0,0	2,5	0,0	0,0	0,0	0,0	0,0	0,0	0,0	0,0
18	Chemische Industrie	304,2	0,0	0,0	304,2	0,0	0,0	0,0	0,0	0,0	0,0	0,0	0,0
19	Kunststoff-, Gummi, Asbestverarbeitung	73,3	0,0	0,0	73,3	0,0	0,0	0,0	0,0	0,0	0,0	0,0	0,0
20	Steine, Erden, Gießkeramik	31,6	0,0	0,0	31,6	0,0	0,0	0,0	0,0	0,0	0,0	0,0	0,0
21	Feinkeramik, Glasindustrie	15,5	0,0	0,0	15,5	0,0	0,0	0,0	0,0	0,0	0,0	0,0	0,0
22	Holzbe- u. -verarbeitung, Papierherzeugung	275,5	0,0	0,0	275,5	0,0	0,0	0,0	0,0	0,0	0,0	0,0	0,0
23	Paperverarbeitung, Druckerei	40,9	0,0	0,0	40,9	0,0	0,0	0,0	0,0	0,0	0,0	0,0	0,0
24	Textilgewerbe	100,0	0,0	0,0	100,0	0,0	0,0	0,0	0,0	0,0	0,0	0,0	0,0
25	Leder	29,7	0,0	0,0	29,7	0,0	0,0	0,0	0,0	0,0	0,0	0,0	0,0
26	Bekleidungs-gewerbe, Polsterei	122,0	0,0	0,0	122,0	0,0	0,0	0,0	0,0	0,0	0,0	0,0	0,0
27	Nahrungsmittel-gewerbe	339,4	0,0	0,0	339,4	0,0	0,0	0,0	0,0	0,0	0,0	0,0	0,0
28	Getränke	29,3	0,0	0,0	29,3	0,0	0,0	0,0	0,0	0,0	0,0	0,0	0,0
29	Tabakverarbeitung	0,0	0,0	0,0	0,0	0,0	0,0	0,0	0,0	0,0	0,0	0,0	0,0
30	Baugewerbe	1793,4	0,0	0,0	1793,4	0,0	0,0	0,0	0,0	0,0	0,0	0,0	0,0
31	Großhandel, Handelsvermittlung	1123,0	0,0	0,0	1123,0	0,0	0,0	0,0	0,0	0,0	0,0	0,0	0,0
32	Einzelhandel	319,1	0,0	0,0	319,1	0,0	0,0	0,0	0,0	0,0	0,0	0,0	0,0
33	Bundespost	243,7	0,0	0,0	243,7	0,0	0,0	0,0	0,0	0,0	0,0	0,0	0,0
34	Bundesbahn	202,0	0,0	0,0	202,0	0,0	0,0	0,0	0,0	0,0	0,0	0,0	0,0

179

FUNKTIONSBEREICH 5 VERKEHR UND BAUWESEN (46)											
Leistungsentstehung				Leistungsverwendung				Investitionen			
				Bund	Länder	Gemein- den	Insges.	Bund	Länder	Gemein- den	Insges.
1	Landwirtschaft	0.0	0.9	10.7	11.5	3.6	1.9	5.1	10.6	0.0	0.7
2	Forst- und Jagdwirtschaft	0.0	0.0	0.0	0.0	0.1	0.2	0.6	0.9	0.0	0.0
3	Fischerei	0.0	0.0	0.0	0.0	0.1	0.1	0.3	0.5	0.0	0.0
4	Kohlenbergbau	0.2	3.4	5.0	8.5	2.2	0.8	0.6	3.6	0.0	0.0
5	Sonstiger Bergbau	0.0	10.3	2.2	12.4	1.8	0.2	0.1	2.1	0.0	0.0
6	Energie- und Wasserwirtschaft	0.7	4.4	12.8	17.9	2.6	0.8	0.7	4.1	0.0	0.0
7	Mineralölverarbeitung	1.4	5.1	4.7	11.2	2.0	0.5	0.4	2.9	0.0	0.0
8	Eisen- und Stahlverarbeitung	0.0	4.2	0.0	4.2	0.9	1.2	5.6	7.7	0.0	0.0
9	NE-Metallverarbeitung und -gießerei	0.0	0.0	0.8	0.8	0.3	0.2	0.1	0.6	0.0	0.0
10	Stahlbau einschl. Waggonbau	2.5	0.9	0.6	4.0	0.3	0.4	0.4	1.0	0.0	0.1
11	Maschinenbau	4.5	3.5	4.7	50.7	1.3	2.1	2.0	5.4	17.7	21.9
12	Schiffbau	2.4	0.4	0.0	2.8	0.6	3.9	0.1	4.6	10.2	17.2
13	Straßen- und Luftfahrzeugbau	4.6	10.8	4.8	59.2	6.4	1.1	0.9	8.3	5.1	5.4
14	Elektrotechnik	2.7	2.8	2.4	7.6	1.6	1.5	1.2	4.3	1.5	7.4
15	Fachmechanik und Optik	0.4	0.2	0.7	1.3	0.4	0.2	0.3	0.9	9.0	17.0
16a	Stahlverformung, Schlosserei ²	2.7	0.0	20.9	23.6	0.4	0.4	0.8	1.3	2.0	15
16b	Herstellung von EBM-Waren	5.1	10.3	30.8	46.1	0.1	0.6	1.4	2.1	2.5	16a
17	Musikinstrumente, Sportgeräte ³	0.0	0.0	0.0	0.0	0.1	0.1	0.1	0.3	0.1	3.8
18	Chemische Industrie	1.2	22.9	17.9	42.0	8.1	1.3	1.2	10.6	0.0	0.5
19	Kunststoff-, Gummi-, Asbestverarbeitung	0.2	1.1	1.1	2.4	2.2	0.3	0.3	2.8	0.1	0.1
20	Steine, Erden, Grolberanik	5.9	12.7	10.8	29.4	0.1	0.7	0.9	1.7	0.4	0.6
21	Feinkeramik, Glasindustrie	0.2	0.0	0.6	0.8	0.1	0.3	0.4	0.9	1.0	2.6
22	Holz- u. -verarbeitung, Papierzeugung	3.0	5.1	3.1	11.1	2.6	0.9	1.8	3.3	0.9	0.9
23	Papierverarbeitung, Druckerei	1.4	2.0	5.9	9.3	0.2	0.8	0.9	1.8	10.8	11.3
24	Textilgewerbe	0.2	0.3	0.1	0.5	0.1	0.9	0.9	1.9	0.0	0.0
25	Leder	0.2	0.1	0.0	0.3	0.1	0.3	0.4	0.9	0.2	0.2
26	Bekleidungsgewerbe, Polsterei	0.0	1.4	0.1	1.5	0.1	0.6	0.9	1.6	0.0	0.0
27	Nahrungsmittelgewerbe	0.0	0.0	0.0	0.0	0.7	2.0	3.1	3.8	0.4	0.4
28	Getränke	0.0	0.0	0.0	0.0	0.1	0.5	0.9	1.5	0.0	0.0
29	Tabakverarbeitung	0.0	0.0	0.0	0.0	0.1	0.0	0.3	0.8	0.0	0.0
30	Baugewerbe	29.3	37.6	181.0	247.9	0.2	0.2	3.4	3.8	0.0	0.0
31	Großhandel, Handelsvermittlung	16.2	5.2	14.2	35.6	0.6	3.6	12.2	16.4	720.5	1212.5
32	Einzelhandel	5.8	4.5	9.0	19.3	0.2	3.2	6.3	9.7	5.3	6.9
33	Bundespost	6.0	7.0	8.3	21.3	5.1	3.1	22.6	25.9	2.4	3.0
34	Bundesbahn	2.0	11.8	6.1	19.9	4.7	0.7	0.9	6.7	0.1	0.1
											1.1

[illegible]

FUNKTIONSBEREICH 5 VERKEHR UND BAUWESEN (466)												
Leistungsentstehung					Leistungsvwendung				Investitionen			
	Bund	Länder	Gemein- den	Insges.	Bund	Länder	Gemein- den	Insges.	Bund	Länder	Gemein- den	Insges.
Landwirtschaft	0.0	0.8	12.3	13.0	4.0	2.1	5.7	11.8	0.0	1.2	0.0	1.2
Forst- und Jagdwirtschaft	0.0	0.0	0.0	0.0	0.1	0.2	0.7	1.0	0.0	0.0	0.0	0.0
Fischerei	0.0	0.0	0.0	0.0	0.1	0.1	0.3	0.5	0.0	0.0	0.0	0.0
Kohlenbergbau	0.3	3.8	5.6	9.7	2.4	0.9	0.6	3.9	0.0	0.0	0.0	0.0
Sonstiger Bergbau	0.0	8.5	2.6	11.1	2.0	0.2	0.1	2.3	0.0	0.0	0.0	0.0
Energie- und Wasserwirtschaft	1.0	5.3	14.5	20.7	2.9	0.9	0.7	4.5	0.0	0.0	0.0	0.0
Mineralölverarbeitung	1.5	5.2	5.4	12.1	2.2	0.5	0.5	3.2	0.0	0.0	0.0	0.0
Eisen- und Stahlherzeugung, -gießerei	0.0	3.5	0.0	3.5	1.0	1.3	6.4	8.7	0.0	0.0	0.0	8.8
NE-Metallerzeugung und -gießerei	0.0	0.0	0.9	0.9	0.4	0.2	0.1	0.7	0.0	0.0	0.1	0.1
Stahlbau einschl. Waggonbau	3.1	1.4	0.7	5.2	0.4	0.4	0.4	1.2	0.1	22.4	5.7	28.1
Maschinenbau	47.8	3.7	5.4	56.8	1.4	2.4	2.2	6.0	2.9	10.8	5.4	19.1
Schiffbau	2.3	0.5	0.0	2.8	0.6	4.2	0.1	4.9	1.9	5.0	0.1	7.1
Straßen- und Luftfahrzeugbau	50.8	9.1	5.6	65.5	7.2	1.2	0.9	9.3	2.4	2.6	1.7	6.7
Elektrotechnik	3.3	2.5	2.8	8.6	1.8	1.7	1.3	4.8	4.8	9.7	12.3	26.8
Feinmechanik und Optik	0.5	0.4	0.8	1.7	0.4	0.2	0.8	0.9	0.8	0.5	1.7	2.9
Stahlherformung, Schlosserei 2	3.1	0.0	24.1	27.2	0.1	0.4	0.8	1.3	0.0	4.9	3.5	8.3
Herstellung von EBM-Waren	5.8	8.9	35.2	49.9	0.2	0.8	1.6	2.6	0.0	0.1	5.2	5.2
Musikinstrumente, Sportgeräte 3	0.0	0.0	0.0	0.0	0.1	0.1	0.1	0.3	0.0	0.0	0.7	0.7
Chemische Industrie	1.3	19.7	20.9	41.9	9.2	1.4	1.3	11.9	0.0	0.0	0.1	0.1
Kunststoff-, Gummi, Asbestverarbeitung	0.2	1.2	1.3	2.7	2.5	0.4	0.4	3.3	0.0	0.4	0.3	0.8
Steine, Erden, Gießeramik	6.9	11.2	12.5	30.6	0.2	0.8	1.0	2.0	0.0	1.8	1.1	2.9
Feinkeramik, Glasindustrie	0.2	0.0	0.6	0.8	0.1	0.4	0.5	1.0	0.0	0.0	0.9	0.9
Holzbe- u. -verarbeitung, Papierherzeugung	3.4	5.2	3.6	12.1	3.0	1.0	1.9	5.9	0.0	0.5	11.6	12.0
Papierverarbeitung, Druckerei	1.7	2.7	9.6	14.0	0.3	0.9	0.9	2.0	0.0	0.0	0.0	0.0
Textilgewerbe	0.2	0.4	0.1	0.6	0.1	1.0	0.9	2.0	0.0	0.0	0.3	0.3
Leder	0.0	0.1	0.0	0.1	0.1	0.3	0.5	0.9	0.0	0.0	0.0	0.0
Bekleidungsgewerbe, Polsterei	0.0	1.2	0.1	1.3	0.1	0.7	1.0	1.8	0.0	0.0	0.5	0.5
Nahrungsmittelgewerbe	0.0	0.0	0.0	0.0	0.7	2.2	3.4	6.3	0.0	0.0	0.0	0.0
Getränke	0.0	0.0	0.0	0.0	0.1	0.5	0.9	1.5	0.0	0.0	0.0	0.0
Tabakverarbeitung	0.0	0.0	0.0	0.0	0.2	0.3	0.3	4.5	0.0	0.0	0.0	0.0
Baugewerbe	35.0	34.3	208.3	277.6	0.6	4.1	4.0	18.3	44.9	238.3	965.4	1653.2
Großhandel, Handelsvermittlung	18.8	4.8	17.3	40.8	0.2	3.6	7.0	10.8	1.3	0.6	6.6	8.5
Einzelhandel	6.7	4.4	10.3	21.4	0.2	3.5	25.4	29.1	0.6	0.4	3.1	4.0
Bundespost	6.6	8.4	9.2	24.2	5.8	0.7	1.0	7.5	0.0	0.0	0.0	0.0
Bundesbahn	2.0	14.6	6.8	23.4	5.2	0.8	0.5	6.5	0.1	0.8	0.6	1.4

[illegible]

FUNKTIONSBEREICH 5 VERKEHR UND BAUWESEN (46)												
	Leistungsentstehung				Leistungsverwendung				Investitionen			
	Bund	Länder	Gemein- den	Insges.	Bund	Länder	Gemein- den	Insges.	Bund	Länder	Gemein- den	Insges.
1 Landwirtschaft	0,0	0,9	11,6	12,5	4,8	2,6	5,1	12,5	0,0	1,4	1,2	2,6
2 Forst- und Jagdwirtschaft	0,0	0,0	0,0	0,0	0,1	0,2	0,6	0,9	0,0	0,0	2,1	2,1
3 Fischerei	0,0	0,0	0,0	0,0	0,1	0,1	0,3	0,5	0,0	0,0	0,0	0,0
4 Kohlenbergbau	0,4	4,3	5,8	10,4	2,8	1,1	0,6	4,5	0,0	0,0	3,0	3,0
5 Sonstiger Bergbau	0,0	10,5	2,4	12,9	2,3	0,2	0,1	2,6	0,0	0,0	0,0	0,0
6 Energie- und Wasserwirtschaft	1,0	9,8	14,6	21,3	3,5	1,1	0,7	5,3	0,0	0,0	0,0	0,0
7 Mineralölverarbeitung	1,5	6,7	5,3	13,5	2,6	0,6	0,5	3,7	0,0	0,0	0,0	0,0
8 Eisen- und Stahlerzeugung, -gießerei	0,0	3,7	0,0	3,7	1,2	1,6	5,2	8,0	0,0	5,1	5,1	8
9 NE-Metallerzeugung und -gießerei	0,0	0,0	0,9	0,9	0,4	0,3	0,1	0,8	0,0	0,0	0,2	0,2
10 Stahlbau einsch. Waggonbau	3,9	1,6	0,7	6,2	0,4	0,5	0,4	1,3	0,2	25,0	6,7	31,8
11 Schiffbau	57,9	4,8	5,7	68,3	1,7	2,9	2,1	6,7	3,0	11,3	6,1	20,5
12 Maschinenbau	2,8	0,5	0,0	3,3	0,8	4,6	0,1	5,5	5,9	4,7	3,1	10,8
13 Straßen- und Luftfahrzeugbau	61,3	11,3	5,3	77,8	8,6	1,5	0,9	11,0	2,5	2,8	1,7	6,9
14 Elektrotechnik	2,4	3,2	2,7	8,3	2,1	2,1	1,2	5,4	2,6	10,9	14,6	27,8
15 Feinmechanik und Optik	0,8	1,1	0,9	2,8	0,5	0,3	0,3	1,1	0,6	0,6	1,9	3,1
16a Herstellung von EBW-Waren	3,8	0,0	23,1	26,8	0,1	0,5	0,8	1,4	0,0	5,6	4,1	9,7
16b Musikinstrumente, Sportgeräte	7,3	11,1	35,6	52,0	0,3	1,0	1,5	2,8	0,0	0,1	8,1	6,1
17 Chemische Industrie	0,0	0,0	0,0	0,0	0,1	0,1	0,1	0,3	0,0	0,0	3,8	0,8
18 Kunststoff-, Gummi-, Asbestverarbeitung	1,5	24,9	1,7	46,1	10,8	1,8	1,2	13,8	0,0	0,0	0,5	0,5
19 Steine, Erden, Gießerkeramik	0,2	1,9	1,2	3,3	2,9	0,5	0,3	3,7	0,0	0,5	0,4	0,9
20 Feinkeramik, Glasindustrie	8,5	13,8	11,8	34,0	0,2	1,0	0,9	2,1	0,0	1,9	3,0	4,9
21 Holzbe- u. -verarbeitung, Papiererzeugung	0,2	0,0	0,7	0,9	0,1	0,4	0,5	1,0	0,0	0,0	1,4	1,4
22 Papierverarbeitung, Druckerei	4,6	6,6	4,0	15,1	3,4	1,3	1,8	6,5	0,0	0,5	12,2	12,7
23 Textilgewerbe	1,9	3,7	8,1	13,7	0,3	1,3	0,8	2,2	0,0	0,0	0,0	0,0
24 Leder	0,0	0,3	0,1	0,6	0,1	1,2	0,9	2,2	0,0	0,0	3,3	0,3
25 Bekleidungsgewerbe, Polsterei	0,0	0,1	0,0	0,1	0,1	0,4	0,5	1,0	0,0	0,0	0,0	0,0
26 Nahrungsmittelgewerbe	0,0	0,0	0,0	0,0	0,9	2,6	9,1	1,6	0,0	0,0	0,0	0,0
27 Getränke	0,0	0,0	0,0	0,0	0,1	0,6	0,9	1,6	0,0	0,0	0,0	0,0
28 Tabakverarbeitung	0,0	0,0	0,0	0,0	0,2	0,3	3,2	3,7	0,0	0,0	0,0	0,0
29 Baugewerbe	45,4	39,0	200,3	284,7	0,7	5,0	12,2	17,9	572,2	270,6	1087,6	1930,4
30 Großhandel, Handelsvermittlung	2,8	6,2	16,2	45,2	0,2	4,5	6,3	1,0	1,1	0,6	8,4	10,1
31 Einzelhandel	8,4	5,6	9,9	23,9	0,2	4,1	22,5	26,8	0,5	0,4	4,0	4,9
32 Bundespost	8,7	9,4	10,2	28,3	6,7	0,9	0,9	8,5	0,0	0,0	0,0	0,0
33 Bundesbahn	2,1	15,4	6,9	24,4	6,2	0,9	0,5	7,6	2,6	0,8	0,8	4,2
34												

FUNKTIONSBEREICH 5 VERKEHR UND BAUWESEN (466)												
Leistungsentstehung					Leistungsverwendung				Investitionen			

FUNKTIONSBEREICH 5 VERKEHR UND BAUMESSEN (46)												
	Leistungsentstehung				Leistungsvwendung				Investitionen			
	Bund	Länder	Gemein- den	Insges.	Bund	Länder	Gemein- den	Insges.	Bund	Länder	Gemein- den	Insges.
1 Landwirtschaft	0.0	0.9	13.9	14.9	5.2	4.5	7.0	16.7	0.0	1.4	0.0	1.4
2 Forst- und Jagdwirtschaft	0.0	0.0	0.0	0.0	0.2	0.4	0.9	1.5	0.0	0.0	0.0	0.0
3 Fischerei	0.0	0.0	0.0	0.0	0.1	0.2	0.4	0.7	0.0	0.0	0.0	0.0
4 Kohlenbergbau	0.2	7.0	6.8	14.0	3.0	1.8	0.8	5.6	0.0	0.0	0.0	0.0
5 Sonstiger Bergbau	0.0	10.0	2.9	12.9	2.5	0.4	0.2	3.1	0.0	0.0	0.0	0.0
6 Energie- und Wasserwirtschaft	1.1	8.9	17.6	27.5	3.8	1.8	0.9	6.5	0.0	0.0	0.0	0.0
7 Mineralgewinnung	1.6	9.1	6.2	16.9	2.8	2.5	0.6	4.4	0.0	0.0	0.0	0.0
8 Eisen- und Stahlerzeugung, -gießerei	0.0	3.6	0.0	3.6	1.3	2.5	6.1	9.9	0.0	0.0	0.0	0.0
9 NE-Metallerzeugung und -gießerei	0.0	0.0	1.3	1.3	0.5	0.4	0.2	1.1	0.0	0.0	0.0	0.0
10 Stahlbau einschl. Waggonbau	4.5	2.2	0.9	7.6	0.5	0.8	0.5	1.8	0.2	0.0	0.2	0.2
11 Maschinenbau	80.9	5.9	5.6	98.4	1.8	4.8	2.7	9.3	4.7	21.9	7.7	29.9
12 Schiffbau	3.5	0.6	0.0	4.1	0.8	6.2	0.1	7.1	5.4	4.5	0.1	10.0
13 Straßen- und Luftfahrzeugbau	93.2	11.2	6.3	110.7	9.3	2.4	1.1	13.8	1.7	3.0	2.0	6.7
14 Elektrotechnik	2.0	4.3	3.4	9.7	2.3	3.3	1.6	7.2	5.3	10.5	16.4	32.2
15 Feinmechanik und Optik	1.7	1.0	1.0	3.5	0.6	0.5	0.4	1.5	0.7	0.7	2.1	3.5
16a Stahlverformung, Schlosserei ²	5.2	11.3	26.6	31.8	0.3	0.9	1.0	2.0	0.0	5.4	4.7	10.2
16b Herstellung von EBW-Waren	6.9	0.0	38.4	58.8	0.3	1.3	2.0	3.8	0.1	0.1	8.9	17.1
17 Musikinstrumente, Sportgeräte ³	0.0	0.0	0.0	0.0	0.0	0.2	0.1	0.3	0.0	0.0	1.0	1.0
18 Chemische Industrie	1.8	25.2	23.7	50.7	11.7	3.0	1.6	16.3	0.0	0.0	0.1	0.1
19 Kunststoff-, Gummi-, Asbestverarbeitung	0.0	2.3	1.5	4.0	3.1	0.7	0.4	4.2	0.0	0.4	0.5	0.9
20 Feinleinen, Grobkeramik	12.8	13.8	14.2	40.8	0.2	1.7	1.2	3.1	0.0	1.5	1.3	2.7
21 Feinleinen, Glasindustrie	0.0	0.0	0.9	0.9	0.1	0.7	0.6	1.4	0.0	0.0	0.9	0.9
22 Holz- u. -verarbeitung, Papierherzeugung	5.4	8.2	4.0	17.6	3.8	2.0	2.4	8.2	0.1	0.4	1.6	12.1
23 Papierverarbeitung, Druckerei	2.1	5.9	8.9	16.8	0.4	1.7	1.1	3.1	0.0	0.0	0.0	0.0
24 Leder	0.0	0.9	0.1	0.9	0.2	1.9	1.2	3.3	0.0	0.0	0.3	0.3
25 Bekleidungs- u. -herstellung	0.0	0.1	0.1	0.2	0.1	0.7	0.6	1.4	0.0	0.0	0.1	0.1
26 Bekleidungs- u. -herstellung	0.0	1.6	0.1	1.7	0.2	1.5	1.2	2.9	0.0	0.0	0.7	0.8
27 Nahrungsmittelgewerbe	0.0	0.0	0.0	0.0	0.9	4.3	4.2	9.4	0.0	0.0	0.0	0.0
28 Getränke	0.0	0.0	0.0	0.0	0.1	1.1	1.2	2.4	0.0	0.0	0.0	0.0
29 Tabakverarbeitung	0.0	0.0	0.0	0.0	0.1	0.5	3.7	4.5	0.0	0.0	0.0	0.0
30 Baugewerbe	52.5	42.1	233.4	327.9	0.8	8.2	16.8	25.8	718.7	256.5	127.7	2250.9
31 Großhandel, Handelsvermittlung	33.8	6.9	18.4	59.1	0.2	7.2	8.6	16.0	1.1	0.7	8.4	10.2
32 Einzelhandel	13.0	6.9	11.6	31.5	0.3	7.3	31.2	38.1	0.8	0.4	4.0	5.3
33 Bundespost	8.7	13.3	10.2	32.2	7.3	1.5	1.3	10.1	1.5	0.0	0.0	0.0
34 Bundesbahn	2.2	19.6	8.0	29.8	6.7	1.5	0.6	8.8	2.4	0.6	0.6	3.6

[illegible]

FUNKTIONSBEREICH 5 VERKEHR UND BAUWESEN (46)												
	Leistungsentstehung				Leistungsverwendung				Investitionen			
	Bund	Länder	Gemein- den	Insges.	Bund	Länder	Gemein- den	Insges.	Bund	Länder	Gemein- den	Insges.
1 Landwirtschaft	0,0	0,9	13,3	14,2	5,4	3,5	7,8	18,7	0,0	1,9	0,9	2,8
2 Forst- und Jagdwirtschaft	0,0	0,0	0,0	0,0	0,2	0,5	1,0	1,7	0,0	0,0	1,5	1,5
3 Fischerei	0,0	0,0	0,0	0,0	0,2	0,2	0,4	0,8	0,0	0,0	0,0	0,0
4 Kohlenbergbau	0,4	5,7	6,9	13,0	3,1	2,2	0,9	6,2	0,0	0,0	0,0	0,0
5 Sonstiger Bergbau	0,0	10,2	2,8	13,0	2,7	0,4	0,2	3,3	0,0	0,0	0,0	0,0
6 Energie- und Wasserwirtschaft	2,5	8,1	17,4	28,0	4,0	2,2	1,1	7,3	0,0	0,0	0,0	0,0
7 Mineralölverarbeitung	1,6	9,0	6,1	16,8	2,9	1,3	0,7	4,9	0,0	0,0	0,0	0,0
8 Eisen- und Stahlzeugung, -gießerei	0,0	3,6	0,0	3,6	1,4	3,1	7,7	12,2	0,0	4,3	0,0	4,3
9 NE-Metallzeugung und -gießerei	0,0	0,0	1,1	1,1	0,5	0,5	0,2	1,2	0,0	0,0	0,2	0,2
10 Stahlbau, einschl. Waggonbau	9,7	2,4	0,8	13,0	0,5	1,0	0,6	2,1	0,0	27,2	9,9	37,1
11 Maschinenbau	75,2	6,1	6,4	87,7	1,9	5,9	3,2	11,0	3,2	12,6	10,1	25,8
12 Schiffbau	5,6	0,7	0,0	6,3	0,9	5,6	0,1	6,6	4,6	5,4	0,2	10,2
13 Straßen- und Luftfahrzeugbau	77,4	11,3	5,9	94,6	9,7	3,0	1,4	14,1	2,9	4,0	7,6	14,6
14 Elektrotechnik	4,7	4,2	3,5	12,4	2,4	4,2	1,9	8,5	3,9	14,0	22,0	40,0
15 Feinmechanik und Optik	1,6	2,1	1,1	4,8	0,6	0,6	0,5	1,7	0,5	0,8	2,6	3,9
16a Stahlverformung, Schlosserei 2	6,7	0,0	26,1	32,8	0,1	1,1	1,2	2,4	0,0	7,8	6,4	14,2
16b Herstellung von EBM-Waren	12,6	11,8	38,1	62,4	0,3	1,9	2,2	4,4	0,0	0,1	9,4	9,5
17 Musikinstrumente, Sportgeräte 3	0,0	0,0	0,0	0,0	0,0	0,2	0,1	0,3	0,0	0,0	1,1	1,1
18 Chemische Industrie	2,0	25,9	22,4	50,3	12,2	3,6	1,9	17,7	0,0	0,0	0,4	0,4
19 Kunststoff-, Gummi, Asbestverarbeitung	0,4	2,8	1,4	4,6	3,3	0,9	0,5	4,7	0,0	0,0	0,6	0,6
20 Steine, Erden, Grobkeramik	12,4	14,4	13,4	40,2	0,2	2,0	1,4	3,6	0,0	1,6	2,7	4,3
21 Feinkeramik, Glasindustrie	0,4	0,0	0,8	1,2	0,0	0,8	0,7	1,5	0,0	0,0	1,4	1,4
22 Holzbe- u. -verarbeitung, Papierzzeugung	9,9	8,8	4,6	23,3	3,9	2,4	2,7	9,0	0,0	0,4	13,1	13,5
23 Papierverarbeitung, Druckerei	4,9	6,0	10,8	21,7	0,4	2,1	1,2	3,7	0,0	0,0	0,0	0,0
24 Textilgewerbe	0,0	0,8	0,1	0,9	0,2	2,5	1,4	4,1	0,0	0,0	0,4	0,4
25 Leder	0,0	0,1	0,1	0,2	0,1	0,8	0,7	1,6	0,0	0,0	0,1	0,1
26 Bekleidungs- u. Polsterei	0,0	1,5	0,1	1,7	0,2	1,8	1,4	3,4	0,0	0,0	0,8	0,8
27 Nahrungsmittelgewerbe	0,0	0,0	0,0	0,0	1,0	5,2	4,7	10,9	0,0	0,0	0,0	0,0
28 Getränke	0,0	0,0	0,0	0,0	0,1	1,4	1,3	2,8	0,0	0,0	0,0	0,0
29 Tabakverarbeitung	0,0	0,0	0,0	0,0	0,3	0,6	4,7	5,6	0,0	0,0	0,0	0,0
30 Baugewerbe	117,4	42,0	228,5	387,9	0,8	10,2	18,3	29,5	1126,0	356,0	1611,3	3093,4
31 Großhandel, Handelsvermittlung	33,5	7,1	18,4	59,0	0,2	8,9	9,6	18,7	1,1	0,8	12,6	14,5
32 Einzelhandel	12,4	6,9	11,2	30,5	0,3	9,2	3,0	43,5	0,5	0,5	5,6	6,6
33 Bundespost	19,3	11,7	11,9	42,9	7,7	1,9	1,4	11,0	0,0	0,0	0,0	0,0
34 Bundesbahn	2,2	19,9	7,8	29,8	7,0	1,9	0,7	9,6	2,9	0,7	0,9	4,5

Übrige Bahnen	35	0,0	1,3	0,1	1,3	0,0	0,1	0,0	0,1	0,3	0,0	0,0	0,0	0,0	0,0	35
Schifffahrt	36	0,7	1,4	0,8	2,9	25,7	33,5	0,4	59,6	0,1	0,0	0,0	0,0	0,1	0,0	36
Straßen- und Luftverkehr	37	4,1	7,1	7,8	19,0	2,7	12,4	7,5	22,6	0,1	0,0	0,0	0,0	0,1	0,0	37
Banken und Versicherungen	38	0,0	0,6	0,0	0,6	0,3	3,7	2,0	6,0	0,0	0,0	0,0	0,0	0,0	0,0	38
Wohnungsnutzung	39	0,0	0,0	0,0	0,0	0,0	10,3	75,3	89,6	0,0	0,0	0,0	0,0	0,0	0,0	39
Hotels und Gaststätten	40	0,4	5,8	1,5	7,7	2,8	1,6	1,7	6,1	0,0	0,0	0,0	0,0	0,0	0,0	40
Übrige Dienstleistungen	41	10,3	46,0	38,1	96,4	16,4	6,3	7,4	30,1	0,1	9,1	0,0	0,0	33,7	42,9	41
Käufe/Verkäufe von/ an Unternehm. insg.	1-41	428,3	286,5	509,1	1223,9	122,6	163,5	212,2	498,3	1145,8	448,2	1757,1	3351,1	1-41		
Vorleistungen von priv. Organisationen o.E.	64	0,0	0,0	0,0	0,0									64		
Vorleistungskäufe insgesamt	1-64	428,3	286,5	509,1	1223,9									1-64		
Abschreibungen	91	76,6	8,1	301,5	386,2									91		
indirekte Steuern (Staat an Staat)	92	2,0	1,9	5,6	9,5									92		
Löhne (Beitrag zum Nettoinlandsprodukt)	93	110,3	485,0	630,6	1225,9									93		
Beitrag zum Bruttoinlandsprodukt	91-93	188,9	495,0	937,7	1621,6									91-93		
Verkäufe an die Sozialversicherung	54	.				0,0	0,0	0,0	0,0	0,0				54		
Verkäufe an priv. Organisationen o.E.	64					0,0	0,0	0,0	0,0	0,0				64		
Vorleistungskäufe insgesamt	1-64					122,6	163,5	212,2	498,3					1-64		
Verkäufe an Unternehmerhaushalte	71					0,0	0,0	0,0	0,0	0,0				71		
Verkäufe an Arbeitnehmerhaushalte	72					0,0	0,0	0,0	0,0	0,0				72		
Verkäufe an Rentnerhaushalte	73					0,0	0,0	0,0	0,0	0,0				73		
Verkäufe für den priv. Verbrauch insges.	71-73					0,0	0,0	0,0	0,0	0,0				71-73		
Realtransfers („Staatsverbrauch“)	80					484,6	591,7	1222,6	2298,9					80		
selbst erstellte Anlagen	85					10,0	26,4	12,0	48,4	10,0	26,4	12,0	48,4	85		
Endnachfrage insgesamt	71-85					494,6	618,1	1234,6	2347,3					71-85		
Investitionen insgesamt	1-85									1155,8	474,6	1769,1	3399,5	1-85		
Bruttoproduktionswert	1-93					617,2	781,6	1446,8	2845,5	617,2	781,6	1446,8	2845,5	1-93		
	1-85													1-85		

FUNKTIONSBEREICH 5 VERKEHR UND BAUWESEN (46)												
Leistungsentstehung				Leistungsvwendung				Investitionen				

193

FUNKTIONSBEREICH 5 VERKEHR UND BAUMESSEN (46)												
	Leistungsentstehung				Leistungsverwendung				Investitionen			
	Bund	Länder	Gemein- den	Insges.	Bund	Länder	Gemein- den	Insges.	Bund	Länder	Gemein- den	Insges.
1	0.0	1.0	17.3	18.3	7.5	7.1	10.4	23.0	0.0	3.1	0.0	3.1
Landwirtschaft												
2	0.0	0.0	0.0	0.0	0.2	0.7	1.3	2.2	0.0	0.0	0.0	0.0
Forst- und Jagdwirtschaft												
3	0.0	0.0	0.0	0.0	0.2	0.7	1.3	2.2	0.0	0.0	0.0	0.0
Fischerei												
4	0.8	5.4	8.5	14.7	4.3	2.8	0.6	1.2	0.0	0.0	0.0	0.0
Kohlenbergbau												
5	0.0	10.9	3.6	14.6	3.6	0.6	0.2	4.4	0.0	0.0	0.0	0.0
Sonstiger Bergbau												
6	3.4	8.7	22.6	34.6	5.5	2.9	1.3	9.7	0.0	0.0	0.0	0.0
Energie- und Wasserwirtschaft												
7	2.6	11.7	7.7	22.1	4.0	1.6	0.9	6.5	0.0	0.0	0.0	0.0
Mineralölverarbeitung												
8	0.0	4.2	0.0	4.2	1.9	4.1	6.7	12.7	0.0	6.0	0.0	6.0
Eisen- und Stahlerzeugung, -gießerei												
9	0.0	0.0	1.5	1.5	0.6	0.7	0.3	1.6	0.0	0.0	0.4	0.4
NE-Metallerzeugung und -gießerei												
10	8.9	2.4	1.1	12.5	0.6	1.3	0.7	2.6	0.2	41.4	13.6	55.2
Stahlbau einschl. Waggonbau												
11	98.9	6.9	7.0	112.9	2.6	7.7	4.0	16.3	2.5	15.8	11.1	29.3
Maschinenbau												
12	3.1	0.6	0.0	3.7	1.2	11.0	0.2	12.4	2.8	5.1	0.3	8.2
Straßen- und Luftfahrzeugbau												
13	102.8	12.2	7.8	122.8	13.4	3.9	1.7	19.0	2.4	5.1	3.8	11.3
Elektrotechnik												
14	7.8	5.0	4.6	17.4	3.2	5.4	2.3	10.9	6.4	20.7	29.3	56.4
Feinmechanik und Optik												
15	1.7	2.8	1.3	5.8	0.9	0.7	0.6	3.2	0.6	1.0	3.9	5.5
Herstellung von EBM-Waren												
16a	7.1	0.0	33.1	40.2	0.2	1.4	1.6	3.1	0.0	12.3	8.6	20.9
Chemische Industrie												
17	0.0	13.1	48.6	75.1	0.4	2.5	3.0	5.9	0.1	0.1	12.9	13.1
Kunststoff-, Gummi-, Asbestverarbeitung												
18	2.8	28.6	29.1	60.5	16.8	4.6	2.3	23.7	0.0	0.0	0.3	1.8
Steine, Erden, Gießerwaren												
19	0.5	3.5	1.8	5.8	4.5	1.2	0.6	6.3	0.0	0.6	0.9	1.5
Feinkeramik, Glasindustrie												
20	15.2	15.4	17.6	48.1	0.3	2.6	1.8	4.7	0.0	2.2	1.8	4.0
Feinmechanik, Glasindustrie												
21	0.3	10.0	1.0	11.3	0.1	1.2	0.9	2.2	0.0	0.0	1.2	1.2
Feinmechanik, Glasindustrie												
22	9.6	11.4	5.3	26.3	5.4	3.3	3.6	12.3	0.1	0.6	15.3	16.0
Holz- u. -verarbeitung, Papiererzeugung												
23	10.6	7.6	12.5	30.7	0.5	2.8	1.6	4.9	0.0	0.0	0.0	0.0
Papierverarbeitung, Druckerei												
24	0.3	1.0	0.1	1.4	0.2	3.2	1.7	5.1	0.0	0.0	0.6	0.6
Textilgewerbe												
25	0.2	1.0	0.1	0.4	0.2	1.2	0.9	2.3	0.0	0.0	0.1	0.1
Leder												
26	0.0	1.7	0.2	1.8	0.2	2.3	1.8	4.3	0.0	0.0	1.4	1.4
Bekleidungs- u. Polstererei												
27	0.0	0.0	0.0	0.0	1.3	6.9	6.3	14.5	0.0	0.0	0.0	0.0
Nahrungsmittelgewerbe												
28	0.0	0.0	0.0	0.0	0.2	1.7	1.7	3.6	0.0	0.0	0.0	0.0
Getränke												
29	0.0	0.0	0.0	0.0	0.6	0.9	3.9	5.2	0.0	0.0	0.0	0.0
Tabakverarbeitung												
30	107.8	46.1	292.0	445.9	1.1	17.5	23.1	39.7	1557.3	547.1	2186.2	4286.5
Baugewerbe												
31	43.3	8.2	22.8	74.3	0.3	11.8	12.8	24.9	1.1	1.0	14.3	16.4
Großhandel, Handelsvermittlung												
32	14.9	7.8	14.3	37.0	0.3	12.4	46.9	59.6	0.5	0.6	6.8	8.0
Einzelhandel												
33	21.4	13.1	12.4	47.0	10.6	2.5	1.9	15.0	0.0	0.0	0.0	0.0
Bundespost												
34	3.6	18.9	9.7	32.2	9.7	2.4	0.9	13.0	3.2	0.9	1.0	5.1
Bundesbahn												

Übrige Bahnen	35	0,2	1,1	0,1	1,4	0,0	0,1	0,2	0,3	0,0	0,0	0,0	0,0	0,0	35
Schifffahrt	36	0,9	1,4	1,0	3,3	35,5	40,7	0,5	76,7	0,0	0,0	0,1	0,1	0,0	36
Straßen- und Luftverkehr	37	7,9	8,8	10,1	26,7	3,6	13,9	10,2	27,7	0,2	0,6	1,7	2,5	3,7	37
Banken und Versicherungen	38	0,6	65,7	0,0	66,3	0,3	17,6	2,6	20,7	0,0	0,0	0,0	0,0	0,0	38
Wohnungsnutzung	39	0,0	0,0	0,0	0,0	0,0	22,5	89,5	112,0	0,0	0,0	0,0	0,0	0,0	39
Hotels und Gaststätten	40	1,2	7,7	1,7	10,6	3,9	2,1	2,2	8,2	0,0	0,0	0,0	0,0	0,0	40
Übrige Dienstleistungen	41	34,8	62,2	43,9	142,9	22,7	8,2	9,7	40,6	0,3	14,4	43,0	57,7	41	41
Käufe/Verkäufe von Unternehm. insg.	1-41	526,6	395,2	642,6	1564,4	168,7	234,7	266,8	670,2	1577,7	678,7	2358,3	4614,7	1-41	1-41
Vorleistungen von priv. Organisationen o.E.	64	0,0	0,0	0,0	0,0									64	64
Vorleistungskäufe insgesamt	1-64	526,6	395,2	642,6	1564,4									1-64	1-64
Abschreibungen	91	57,2	10,5	437,6	505,3									91	91
indirekte Steuern (Staat an Staat)	92	3,6	1,8	7,2	12,6									92	92
Löhne/Beitrag zum Nettoinlandsprodukt	93	184,8	716,7	795,9	1697,4									93	93
Beitrag zum Bruttoinlandsprodukt	91-93	245,6	729,0	1240,7	2215,3									91-93	91-93
Verkäufe an die Sozialversicherung	54					0,0	0,0	0,0	0,0	0,0				54	54
Verkäufe an priv. Organisationen o.E.	64					0,0	0,0	0,0	0,0	0,0				64	64
Vorleistungverkäufe insgesamt	1-64					168,7	234,7	266,8	670,2					1-64	1-64
Verkäufe an Unternehmerhaushalte	71					0,0	0,0	0,0	0,0					71	71
Verkäufe an Arbeitnehmerhaushalte	72					0,0	0,0	0,0	0,0					72	72
Verkäufe an Rentnerhaushalte	73					0,0	0,0	0,0	0,0					73	73
Verkäufe für den priv. Verbrauch insges.	71-73					0,0	0,0	0,0	0,0					71-73	71-73
Realtransfers („Staatsverbrauch“)	80					593,5	817,3	1598,4	3009,2					80	80
selbsterstellte Anlagen	85					10,0	72,1	18,0	100,1	10,0	72,1	18,0	100,1	85	85
Endnachfrage insgesamt	71-85					603,5	889,4	1616,4	3109,3					71-85	71-85
Investitionen insgesamt	1-85									1587,7	750,8	2376,3	4714,8	1-85	1-85
Bruttoproduktionswert	1-93	772,2	1124,2	1883,3	3779,7	772,2	1124,1	1883,2	3779,5					1-93	1-93
	1-85													1-85	1-85

FUNKTIONSBEREICH 5 VERKEHR UND BAUWESEN (46)											
Leistungsentstehung			Leistungsverwendung				Investitionen				
			Bund	Länder	Gemein- den	Insges.	Bund	Länder	Gemein- den	Insges.	
1	Landwirtschaft	0.0	1.1	19.9	21.0	8.2	8.2	8.3	12.4	28.9	4.0
2	Forst- und Jagdwirtschaft	0.0	0.0	0.0	0.0	0.3	0.3	0.8	1.6	2.7	0.0
3	Fischerei	0.0	0.0	0.0	0.0	0.3	0.3	0.4	0.7	1.4	0.0
4	Kohlenbergbau	0.8	6.0	6.8	13.6	4.7	4.7	3.4	0.9	9.0	0.0
5	Sonstiger Bergbau	0.0	12.2	4.1	16.3	4.0	4.0	0.7	0.2	4.9	0.0
6	Energie- und Wasserwirtschaft	3.8	10.4	20.2	34.3	5.9	5.9	3.5	1.1	10.5	0.0
7	Mineralölverarbeitung	2.5	13.6	8.2	24.3	4.4	4.4	1.9	0.9	7.2	0.0
8	Eisen- und Stahlzeugung, -gießerei	0.0	4.7	0.0	4.7	2.1	2.1	4.8	4.1	11.0	0.0
9	NE-Metallerzeugung und -gießerei	0.0	0.0	0.2	0.2	0.7	0.7	0.8	0.2	1.7	0.0
10	Stahlbau einschl. Waggonbau	8.8	2.7	0.8	12.3	0.7	0.7	1.5	0.7	2.9	0.0
11	Maschinenbau	98.1	7.6	6.8	112.5	2.8	2.8	9.1	3.8	13.7	17.4
12	Schiffbau	4.9	0.7	0.0	5.6	1.4	1.4	10.0	0.2	11.6	13.9
13	Straßen- und Luftfahrzeugbau	101.6	13.7	9.0	124.3	14.7	14.7	4.7	1.5	20.9	4.8
14	Elektrotechnik	8.5	5.7	4.7	18.9	3.5	3.5	6.4	2.1	12.0	37.5
15	Feinmechanik und Optik	2.0	2.8	0.9	5.7	1.0	1.0	0.9	0.8	2.8	1.1
16a	Stahlverformung, Schlosserei ²	6.0	0.0	37.9	43.9	0.3	0.3	1.7	1.8	3.8	16.2
16b	Herstellung von EBM-Waren	11.3	14.5	35.7	81.5	0.4	0.4	2.9	3.4	6.7	1.3
17	Musikinstrumente, Sportgeräte ³	0.0	0.0	0.0	0.0	0.0	0.0	0.4	0.1	0.5	0.0
18	Chemische Industrie	2.8	31.5	33.0	67.3	18.4	18.4	5.5	2.1	26.0	0.0
19	Kunststoff-, Gummi-, Asbestverarbeitung	0.5	3.6	2.0	6.1	5.0	5.0	1.4	0.7	7.1	0.0
20	Steine, Erden, Grobkeramik	15.0	17.1	19.8	51.9	0.3	0.3	3.1	1.8	5.2	3.5
21	Feinkeramik, Glasindustrie	0.3	0.0	0.4	0.7	0.0	0.0	1.4	1.0	2.4	0.0
22	Holz- u. -verarbeitung, Papierzeugung	9.6	12.1	5.6	27.3	5.8	5.8	3.9	4.1	13.8	0.2
23	Paperverarbeitung, Druckerei	10.5	8.1	15.3	33.9	0.3	0.3	3.2	1.3	5.3	0.0
24	Textilgewerbe	0.3	1.1	0.1	1.5	0.3	0.3	3.7	1.7	5.7	0.0
25	Leder	0.2	0.1	0.1	0.4	0.1	0.1	1.4	1.0	2.5	0.0
26	Bekleidungs- u. Polsterei	0.0	1.9	0.2	2.1	0.3	0.3	2.7	2.0	5.0	0.0
27	Nahrungsmittelgewerbe	0.0	0.0	0.0	0.0	1.4	1.4	8.1	6.9	16.4	0.0
28	Getränke	0.0	0.0	0.0	0.0	0.1	0.1	2.0	2.0	4.1	0.0
29	Tabakverarbeitung	0.0	0.0	0.0	0.0	0.4	0.4	1.0	2.4	3.8	0.0
30	Baugewerbe	58.3	51.6	329.9	439.8	1.2	1.2	13.6	30.6	47.4	192.5
31	Großhandel, Handelsvermittlung	41.3	9.1	25.0	75.4	0.7	0.7	13.7	16.7	28.7	1.8
32	Einzelhandel	14.3	8.6	15.9	38.8	0.4	0.4	14.2	59.3	74.1	1.2
33	Bundespost	19.5	15.0	10.4	44.9	11.5	11.5	2.9	2.0	16.4	0.0
34	Bundesbahn	3.8	22.1	7.1	33.0	10.5	10.5	2.9	0.6	14.0	4.3
36											1.2
											6.9

Übrige Bahnen	35	0,2	1,3	0,1	1,6	0,0	0,1	0,3	0,4	0,0	0,0	0,0	0,0	0,1	0,1	35
Schifffahrt	36	0,9	1,6	1,0	3,5	38,8	45,6	0,5	84,9	0,0	0,0	0,1	0,1	0,2	0,2	36
Straßen- und Luftverkehr	37	8,0	9,9	11,5	29,4	4,0	16,7	12,8	33,5	0,3	0,9	2,1	2,1	3,3	3,3	37
Banken und Versicherungen	38	0,6	62,8	0,0	63,2	0,4	13,5	2,5	16,4	0,0	0,0	0,0	0,0	0,0	0,0	38
Wohnungsnutzung	39	0,0	0,0	0,0	0,0	0,0	30,8	46,8	77,6	0,0	0,0	0,0	0,0	0,0	0,0	39
Hotels und Gaststätten	40	1,3	8,0	2,1	11,4	4,1	2,5	2,5	9,1	0,0	0,0	0,0	0,0	0,0	0,0	40
Übrige Dienstleistungen	41	85,0	67,7	55,3	208,0	24,8	9,7	10,5	45,0	0,3	19,0	53,6	53,6	72,9	72,9	41
Käufe/Verkäufe von/zu Unternehm. insg.	1-41	520,7	428,9	710,0	1659,6	184,0	267,9	246,8	698,7	1956,2	909,7	2992,5	2992,5	5858,4	5858,4	1-41
Vorleistungen von priv. Organisationen o.E.	64	0,0	0,0	0,0	0,0											64
Vorleistungskäufe insgesamt	1-64	520,7	428,9	710,0	1659,6											1-64
Abschreibungen	91	60,3	11,3	503,6	575,2											91
indirekte Steuern (Staat an Staat)	92	4,9	1,8	6,8	13,5											92
Löhne (Beitrag zum Nettoinlandsprodukt)	93	192,9	765,2	891,1	1849,2											93
Beitrag zum Bruttoinlandsprodukt	91-93	258,1	778,3	1401,5	2437,9											91-93
Verkäufe an die Sozialversicherung	54					0,0	0,0	0,0	0,0	0,0						54
Verkäufe an priv. Organisationen o.E.	64					0,0	0,0	0,0	0,0	0,0						64
Vorleistungskäufe insgesamt	1-64					184,0	267,9	246,8	698,7							1-64
Verkäufe an Unternehmerhaushalte	71					0,0	0,0	0,0	0,0	0,0						71
Verkäufe an Arbeitnehmerhaushalte	72					0,0	0,0	0,0	0,0	0,0						72
Verkäufe an Rentnerhaushalte	73					0,0	0,0	0,0	0,0	0,0						73
Verkäufe für den priv. Verbrauch insges.	71-73					0,0	0,0	0,0	0,0	0,0						71-73
Realtransfers („Staatsverbrauch“)	80					574,8	887,7	1834,6	3297,1	20,0						80
selbst erstellte Anlagen	85					20,0	51,6	30,0	101,6			18,0	18,0	89,6	89,6	85
Endnachfrage insgesamt	71-85					594,8	939,3	1864,6	3398,7							71-85
Investitionen insgesamt	1-85									1976,2	961,3	3010,5	3010,5	5948,0	5948,0	1-85
Bruttoproduktionswert	1-93	778,8	1207,2	2111,5	4097,9	778,8	1207,2	2111,6	4097,4							1-93
	1-85															1-85

FUNKTIONSBEREICH 5 VERKEHR UND BAUWESEN (466)											
Leistungsentstehung				Leistungsverwendung				Investitionen			
Bund	Länder	Gemein- den	Insges.	Bund	Länder	Gemein- den	Insges.	Bund	Länder	Gemein- den	Insges.
1	0.3	1.3	23.5	23.1	8.6	8.1	14.6	31.3	0.0	4.8	4.8
2	0.0	0.0	0.0	0.0	0.0	0.0	1.8	2.9	0.0	0.0	0.0
3	0.0	0.0	0.0	0.0	0.2	0.3	0.9	1.3	0.0	0.0	0.0
4	2.0	5.9	11.0	19.0	4.9	3.3	1.5	9.7	0.0	0.0	0.0
5	0.0	13.6	4.7	18.3	4.2	0.7	0.3	5.2	0.0	0.0	0.0
6	8.7	12.3	30.0	51.0	6.3	3.4	1.7	11.4	0.0	0.0	0.0
7	10.1	15.4	10.1	35.8	4.6	1.9	1.2	7.7	0.0	0.0	0.0
8	0.0	4.7	0.0	4.7	2.2	4.8	12.0	19.0	0.0	0.0	0.0
9	0.0	0.0	1.8	1.8	0.8	0.8	0.3	1.9	0.0	0.0	0.0
10	20.6	3.6	1.5	25.7	0.8	1.5	0.9	3.2	1.1	20.1	78.3
11	32.1	8.8	8.5	49.4	2.9	9.0	5.3	17.2	7.1	19.2	42.0
12	24.2	0.9	0.0	25.1	1.4	8.6	0.2	10.2	1.9	4.7	6.9
13	23.4	15.1	10.5	49.0	15.5	4.6	2.2	22.3	8.8	7.9	22.2
14	22.8	6.7	6.5	36.0	3.7	6.3	3.1	13.1	10.7	30.1	84.3
15	4.5	3.4	1.7	9.6	1.0	0.9	0.9	2.7	1.2	43.6	14
16a	8.7	0.0	44.0	52.7	0.2	1.6	2.1	3.9	0.1	0.7	8.0
16b	16.1	16.0	63.6	95.7	0.4	2.9	4.1	7.4	0.1	19.6	32.7
17	0.0	0.0	0.0	0.0	0.1	0.4	0.2	0.7	0.0	13.0	16a
18	4.2	35.4	38.6	78.2	19.3	5.4	3.1	27.8	0.0	0.1	19.6
19	1.1	4.2	2.5	7.8	5.2	1.3	0.9	7.4	0.0	2.9	17
20	8.7	19.6	23.4	51.6	0.3	3.0	2.4	5.7	0.0	1.4	0.5
21	0.6	0.0	1.5	1.9	0.1	1.4	1.3	2.7	0.0	2.8	18
22	18.9	13.4	7.1	39.4	6.2	3.8	4.9	14.9	0.2	0.7	2.2
23	25.4	9.2	16.5	51.1	0.6	3.3	2.1	6.0	0.0	1.7	20.6
24	0.9	1.3	0.1	2.3	0.3	3.7	2.3	6.3	0.0	0.8	22
25	0.3	0.1	0.1	0.5	0.2	1.4	1.2	2.8	0.0	1.0	0.0
26	0.0	2.0	0.2	2.2	0.3	2.6	0.5	5.4	0.0	0.1	0.1
27	0.3	0.0	0.0	0.3	1.5	7.9	5.6	18.0	0.0	2.2	26
28	0.0	0.0	0.0	0.0	0.2	2.0	2.4	4.6	0.0	0.0	0.0
29	0.0	0.0	0.0	0.0	0.4	1.1	7.4	8.9	0.0	0.0	0.0
30	23.4	58.0	390.3	702.7	1.3	15.3	35.2	51.8	0.0	0.0	28
31	33.8	10.6	31.6	76.0	0.3	13.5	17.7	31.5	873.1	32.6	695.7
32	11.3	10.0	19.8	41.1	0.4	13.6	66.3	31.5	1.3	21.6	26.2
33	45.4	17.4	15.0	77.9	12.1	2.9	2.5	17.5	0.0	19.5	12.7
34	5.6	27.8	12.0	45.4	11.1	2.8	1.1	15.0	6.2	0.0	0.0
									1.2	1.4	8.8

FUNKTIONSBEREICH 5 VERKEHR UND BAUWESEN (46)											
Leistungsentstehung						Leistungsverwendung					
Investitionen											
		Bund	Länder	Gemein- den	Insges.			Bund	Länder	Gemein- den	Insges.
Landwirtschaft	1	0,3	1,4	25,8	27,6	8,6	9,0	0,0	6,9	0,1	5,0
Forst- und Jagdwirtschaft	2	0,0	0,0	0,0	0,0	0,3	0,8	0,0	0,0	0,1	0,1
Fischerei	3	0,0	0,0	0,0	0,0	0,2	0,4	0,0	0,0	0,0	0,0
Kohlenbergbau	4	2,2	6,1	12,6	20,8	5,0	3,7	1,9	10,6	0,0	0,0
Sonstiger Bergbau	5	0,0	15,2	5,3	20,4	4,2	0,8	0,0	0,0	0,0	0,0
Energie- und Wasserwirtschaft	6	10,7	13,3	33,6	57,5	6,3	3,8	2,2	12,3	0,0	0,0
Mineralölverarbeitung	7	3,5	17,3	11,1	31,9	4,6	2,1	1,5	8,2	0,0	0,0
Eisen- und Stahlzeugung, -gießerei	8	0,0	4,8	0,0	4,8	2,1	5,3	0,0	0,0	0,0	0,0
NIE-Metallerzeugung und -gießerei	9	0,0	0,0	1,9	1,9	0,8	0,9	0,0	0,0	0,0	0,0
Stahlbau einschl. Waggonbau	10	24,6	3,6	1,6	29,8	0,8	1,7	1,2	3,7	1,0	1,0
Maschinenbau	11	37,8	9,4	9,3	56,4	3,0	9,9	6,8	19,7	8,7	90,2
Schiffbau	12	17,7	0,9	0,0	18,6	1,4	8,5	0,3	10,2	0,3	44,3
Straßen- und Luftfahrzeugbau	13	28,7	17,1	11,9	57,7	15,4	5,1	2,8	23,3	9,1	9,7
Elektrotechnik	14	5,0	3,4	2,0	10,4	3,7	7,0	3,9	14,6	6,2	22,5
Feinmechanik und Optik	15	10,4	0,0	48,4	58,8	1,0	0,9	1,1	3,0	50,3	94,9
Stahlverformung, Schlosserei ²	16a	0,0	0,0	0,0	0,0	0,2	1,8	2,8	4,8	1,1	8,8
Herstellung von EBW-Waren	16b	19,9	17,8	70,8	108,5	0,5	3,2	5,3	9,0	13,9	34,2
Musikinstrumente, Sportgeräte ³	17	0,0	0,0	0,0	0,0	0,1	0,4	0,3	0,8	2,7	2,7
Chemische Industrie	18	3,8	39,0	42,3	85,0	19,3	6,0	3,9	25,3	0,0	0,0
Kunststoff-, Gummi, Asbestverarbeitung	19	1,3	4,3	2,8	8,4	5,2	1,5	1,1	7,8	0,0	0,0
Steine, Erden, Grobkeramik	20	10,1	21,3	25,4	56,8	0,3	3,4	3,1	6,8	2,9	6,0
Furkeramik, Glasindustrie	21	0,9	0,0	1,4	2,3	0,0	1,5	1,6	3,1	2,1	2,1
Holzbe- u. -verarbeitung, Papierzeugung	22	23,3	14,3	8,5	46,1	6,2	4,2	6,3	16,7	22,7	23,9
Papierverarbeitung, Druckerei	23	27,1	9,3	19,2	55,8	0,7	3,6	2,7	7,0	0,0	0,0
Textilgewerbe	24	1,0	1,4	0,1	2,5	0,2	4,1	2,9	7,2	0,0	0,0
Leder	25	0,6	0,2	0,1	0,9	0,2	1,5	1,6	3,3	0,1	0,1
Bekleidungsindustrie, Polsterei	26	0,0	2,3	0,3	2,5	0,3	2,9	3,2	6,4	0,0	0,0
Nahrungsmittelgewerbe	27	0,0	0,0	0,0	0,0	1,5	8,8	11,0	21,3	0,0	0,0
Getränke	28	0,0	0,0	0,0	0,0	0,2	2,2	3,1	5,5	0,0	0,0
Tabakverarbeitung	29	0,0	0,0	0,0	0,0	0,4	1,1	8,3	9,8	0,0	0,0
Baugewerbe	30	300,8	62,2	430,6	793,6	1,3	1,9	45,3	69,5	380,6	700,3
Großhandel, Handelsvermittlung	31	38,8	11,5	35,9	86,2	0,3	1,9	22,7	37,9	23,7	28,4
Einzelhandel	32	13,2	10,3	21,7	45,2	0,4	1,5	85,4	101,0	1,6	13,4
Bundespost	33	54,2	20,3	16,9	91,4	12,1	3,2	3,3	18,6	0,0	0,0
Bundesbahn	34	5,7	27,9	13,0	46,6	11,1	3,2	1,4	19,7	1,5	7,3

Übrige Bahnen	35	0,0	1,8	0,1	1,9	0,0	0,1	0,4	0,5	0,0	0,0	0,0	0,0	0,0	0,0	0,0	35
Schifffahrt	36	8,8	2,0	1,5	12,2	40,9	39,9	0,8	81,6	0,0	0,1	0,1	0,1	0,1	0,1	0,1	36
Straßen- und Luftverkehr	37	22,4	12,8	15,4	50,3	4,2	15,5	18,6	38,3	0,9	1,0	2,8	4,7	2,8	4,7	2,8	37
Banken und Versicherungen	38	1,6	68,9	0,0	68,4	0,5	24,5	4,4	29,4	0,0	0,0	0,0	0,0	0,0	0,0	0,0	38
Wohnungsnutzung	39	0,0	0,0	0,0	0,0	0,0	41,4	135,5	176,9	0,0	0,0	0,0	0,0	0,0	0,0	0,0	39
Hotels und Gaststätten	40	4,1	9,5	2,6	16,2	4,5	2,7	4,0	11,2	0,0	0,0	0,0	0,0	0,0	0,0	0,0	40
Übrige Dienstleistungen	41	97,7	84,8	74,1	256,6	26,2	10,5	17,0	53,7	1,3	22,5	76,2	100,0	76,2	100,0	100,0	41
Käufe/Verkäufe von/zu Unternehm. insg.	1-41	804,9	519,5	953,5	2277,9	194,2	294,1	454,3	942,6	2350,7	1092,0	4095,4	7538,0	4095,4	7538,0	7538,0	1-41
Vorleistungen von priv. Organisationen o.E.	64	0,0	0,0	0,0	0,0												64
Vorleistungskäufe insgesamt	1-64	804,9	519,5	953,5	2277,9												1-64
Abschreibungen	91	71,5	13,4	686,5	771,4												91
indirekte Steuern (Staat an Staat)	92	5,5	2,5	10,0	18,0												92
Löhne (Beitrag zum Nettoinlandsprodukt)	93	208,1	846,9	1060,6	2115,6												93
Beitrag zum Bruttoinlandsprodukt	91-93	285,1	862,8	1757,1	2905,0												91-93
Verkäufe an die Sozialversicherung	54					0,0	0,0	0,0	0,0	0,0							54
Verkäufe an priv. Organisationen o.E.	64					0,0	0,0	0,0	0,0	0,0							64
Vorleistungserlöse insgesamt	1-64					194,2	294,1	454,3	942,6								1-64
Verkäufe an Unternehmerhaushalte	71					0,0	0,0	0,0	0,0	0,0							71
Verkäufe an Arbeitnehmerhaushalte	72					0,0	0,0	0,0	0,0	0,0							72
Verkäufe an Rentnerhaushalte	73					0,0	0,0	0,0	0,0	0,0							73
Verkäufe für den priv. Verbrauch insges.	71-73					0,0	0,0	0,0	0,0	0,0							71-73
Realtransfere (Staatsverbrauch*)	80					875,8	1036,6	2250,3	4182,7	20,0	51,5	6,0	77,5	6,0	77,5		80
selbsterstellte Anlagen	85					20,0	51,5	6,0	77,5								85
Endnachfrage insgesamt	71-85					895,8	1088,1	2256,3	4260,2								71-85
Investitionen insgesamt	1-85									2370,7	1143,5	4101,4	7615,5	4101,4	7615,5		1-85
Bruttoproduktionswert	1-93	1090,0	1382,3	2710,6	5182,9	1090,0	1382,2	2710,6	5182,8								1-93
	1-85																1-85

FUNKTIONSBEREICH 5 VERKEHR UND BAUWESEN (46)												
	Leistungsentstehung				Leistungsverwendung				Investitionen			
	Bund	Länder	Gemein- den	Insges.	Bund	Länder	Gemein- den	Insges.	Bund	Länder	Gemein- den	Insges.
1 Landwirtschaft	0.3	1.6	25.3	27.1	9.3	8.9	22.1	40.3	0.0	6.9	0.0	6.9
2 Forst- und Jagdwirtschaft	0.0	0.0	0.0	0.0	0.3	0.8	2.8	3.9	0.0	0.0	0.1	0.1
3 Fischerei	0.0	0.0	0.0	0.0	0.3	0.4	1.3	2.0	0.0	0.0	0.0	0.0
4 Kohlenbergbau	2.7	6.3	12.4	21.4	5.3	3.7	2.2	11.2	0.0	0.0	0.0	0.0
5 Sonstiger Bergbau	0.0	17.0	5.1	22.1	4.5	0.8	0.5	5.8	0.0	0.0	0.0	0.0
6 Energie- und Wasserwirtschaft	11.9	15.9	34.1	61.9	6.9	3.7	2.6	13.2	0.0	0.0	0.0	0.0
7 Mineralölverarbeitung	3.3	19.0	10.6	32.9	5.0	2.1	1.8	8.9	0.0	0.0	0.0	0.0
8 Eisen- und Stahlherzeugung, -gießerei	0.0	3.9	0.0	3.9	2.3	5.3	14.1	21.7	0.0	9.0	0.0	9.0
9 NE-Metallerzeugung und -gießerei	0.0	0.0	1.9	1.9	0.8	0.9	0.5	2.2	0.0	0.0	0.0	0.0
10 Stahlbau einschl. Waggonbau	26.2	4.9	1.7	32.8	0.8	1.7	1.4	3.9	11.3	61.3	23.0	95.8
11 Maschinenbau	35.2	10.6	8.8	54.7	3.2	9.8	8.0	21.0	11.9	21.1	13.7	48.7
12 Schiffbau	16.7	1.2	0.0	17.9	1.5	10.0	0.4	11.9	13.0	4.4	0.3	19.8
13 Straßen- und Luftfahrzeugbau	25.9	19.1	11.6	56.5	16.6	5.0	3.3	24.9	10.5	8.4	5.8	24.7
14 Elektrotechnik	25.3	8.2	7.9	41.5	4.0	7.0	4.6	15.6	19.3	31.1	49.4	99.8
15 Feinmechanik und Optik	5.4	3.7	2.1	11.1	1.1	1.0	1.3	3.4	1.9	1.4	6.1	9.3
16a Stahlverformung, Schlosserei 2	10.7	0.0	46.5	57.2	0.2	1.8	3.3	5.3	0.2	19.8	13.8	33.7
16b Herstellung von EBM-Waren	20.0	19.8	68.0	107.8	0.5	3.1	6.2	9.8	0.0	0.1	20.5	21.0
17 Musikinstrumente, Sportgeräte 3	0.0	0.0	0.0	0.0	0.1	0.4	0.3	0.8	0.0	0.0	2.7	2.7
18 Chemische Industrie	4.2	43.4	40.4	88.0	20.9	6.0	4.6	31.5	0.0	0.0	0.6	0.6
19 Kunststoff-, Gummi, Asbestverarbeitung	1.2	4.6	2.7	8.5	5.6	1.5	1.3	8.4	0.0	0.9	1.4	2.2
20 Kunststoffe, Gummi, Asbestverarbeitung	10.4	24.6	24.3	59.3	0.3	3.4	3.6	7.3	0.0	3.3	2.9	6.2
21 Steine, Erden, Gießerei	0.9	0.0	1.4	2.3	0.1	1.4	1.9	3.4	0.0	0.0	2.0	2.0
22 Feinmechanik, Glasindustrie	25.6	14.5	9.1	49.2	6.7	4.2	7.5	18.4	0.4	0.9	23.4	24.7
23 Holz- u. -verarbeitung, Papierherzeugung	31.3	10.3	20.7	62.3	0.7	3.6	3.1	7.4	0.0	0.0	0.0	0.0
24 Papierverarbeitung, Druckerei	1.2	1.5	0.1	2.8	0.3	4.1	3.4	7.8	0.0	0.0	0.9	0.9
25 Leder	0.3	0.2	0.1	0.6	0.2	1.4	1.9	3.5	0.0	0.0	0.1	0.1
26 Bekleidungsindustrie, Polsterei	0.0	2.5	0.3	2.8	0.3	2.9	3.8	6.9	0.0	0.0	2.0	2.0
27 Nahrungsmittelgewerbe	0.0	0.0	0.0	0.0	1.7	8.7	13.0	23.4	0.0	0.0	0.0	0.0
28 Getränke	0.0	0.0	0.0	0.0	0.2	2.2	3.6	6.0	0.0	0.0	0.0	0.0
29 Tabakverarbeitung	0.0	0.0	0.0	0.0	0.4	1.1	8.4	9.9	0.0	0.0	0.0	0.0
30 Baugewerbe	32.5	68.4	419.3	812.9	1.4	16.6	53.4	71.4	266.2	889.4	372.9	7273.3
31 Großhandel, Handelsvermittlung	40.3	12.8	35.9	89.0	0.3	14.8	26.8	41.9	4.6	1.3	23.2	29.2
32 Einzelhandel	13.1	11.1	21.1	45.2	0.4	14.3	100.8	113.5	2.3	0.9	10.9	14.1
33 Bundespost	59.9	22.5	16.7	99.1	13.1	3.2	3.9	20.2	0.0	0.0	0.0	0.0
34 Bundesbahn	4.8	37.0	12.2	53.9	12.0	3.2	1.7	16.9	4.3	1.2	1.3	6.8

FUNKTIONSBEREICH 5 VERKEHR UND BAUWESEN (46)												
Leistungsentstehung				Leistungsverwendung				Investitionen				
	Bund	Länder	Gemein- den	Insges.	Bund	Länder	Gemein- den	Insges.	Bund	Länder	Gemein- den	Insges.
1	0.3	1.4	28.6	30.5	9.6	9.3	23.8	42.6	0.0	5.1	3.0	5.1
2	0.0	0.0	0.0	0.0	0.2	0.9	3.0	4.1	0.0	0.0	3.1	0.1
3	0.0	0.0	0.0	0.0	0.2	0.4	1.4	2.0	0.0	0.0	0.0	0.0
4	3.3	6.4	13.7	23.4	5.7	3.8	2.4	11.9	0.0	0.0	0.0	0.0
5	0.0	17.9	5.8	23.7	4.8	0.8	0.5	6.1	0.0	0.0	0.0	0.0
6	14.3	18.0	38.1	70.4	7.0	3.8	2.9	13.7	0.0	0.0	0.0	0.0
7	3.6	20.3	12.1	36.0	5.3	2.2	1.9	9.4	0.0	0.0	0.0	0.0
8	0.0	4.2	0.0	4.2	2.4	5.5	12.3	20.2	0.0	8.1	0.0	8.1
9	0.0	0.0	2.1	2.1	0.8	0.9	0.6	2.5	0.0	0.0	1.0	0.9
10	27.9	5.9	1.9	35.7	0.8	1.7	1.5	4.0	1.6	61.0	23.8	86.4
11	38.0	11.4	9.9	59.3	3.3	10.2	8.8	22.3	14.6	21.3	14.2	50.1
12	14.3	1.5	0.0	15.8	1.6	9.0	0.4	11.0	12.4	9.6	0.3	19.3
13	26.4	19.8	13.0	59.2	17.3	5.2	3.6	26.1	10.1	8.1	5.4	23.6
14	32.2	9.0	9.0	50.2	4.3	7.3	5.0	16.6	20.2	32.1	50.8	103.1
15	6.1	4.3	2.3	12.7	1.1	1.0	1.4	3.5	2.5	1.1	5.9	9.4
16a	10.9	0.0	52.9	63.8	0.2	1.9	3.5	5.6	0.2	20.4	13.6	34.2
16b	21.0	20.9	77.3	119.2	0.5	3.3	6.7	10.5	0.3	0.1	23.2	20.6
17	0.0	0.0	0.0	0.0	0.1	0.4	0.4	0.9	0.0	0.0	2.4	2.4
18	4.6	46.0	43.8	96.4	21.9	6.2	5.1	33.2	0.0	0.0	0.6	0.6
19	1.5	5.2	3.0	9.7	5.9	1.5	1.4	7.9	0.0	0.0	1.3	2.0
20	10.9	26.6	27.4	65.0	0.5	3.5	3.9	8.8	0.0	3.0	2.7	5.7
21	0.9	0.0	1.5	2.4	0.2	1.5	2.1	3.8	0.0	1.9	0.8	1.9
22	27.6	15.8	10.3	53.7	7.0	4.4	8.1	19.4	0.3	0.8	21.4	22.5
23	33.7	11.2	23.9	68.7	0.7	3.7	3.4	7.8	0.0	0.0	0.0	0.0
24	1.5	1.6	0.2	3.3	0.2	4.2	3.8	8.2	0.0	0.0	0.8	0.8
25	0.3	0.2	0.1	0.6	0.2	1.5	2.0	3.7	0.0	0.0	0.1	0.1
26	116.0	2.6	0.3	118.9	0.2	3.0	4.1	7.3	0.0	0.0	1.8	1.8
27	0.0	0.0	0.0	0.0	1.8	9.0	14.0	24.8	0.0	0.0	0.0	0.0
28	0.0	0.0	0.0	0.0	0.2	2.3	3.9	6.4	0.0	0.0	0.0	0.0
29	0.0	0.0	0.0	0.0	0.5	1.1	7.1	8.7	0.0	0.0	0.0	0.0
30	193.1	74.7	476.0	743.7	1.6	17.3	57.3	76.2	2719.4	904.7	3844.7	7468.8
31	77.7	13.7	40.6	132.1	0.4	15.5	28.9	44.8	5.3	1.4	23.1	29.7
32	21.3	11.9	24.2	57.3	0.5	15.1	107.9	123.5	2.9	1.0	10.6	14.5
33	62.8	23.7	18.6	105.1	13.8	3.3	4.2	21.3	3.3	0.0	0.0	0.0
34	6.1	43.3	13.1	62.4	12.5	3.3	2.0	17.8	3.3	1.0	1.3	5.6

FUNKTIONSBEREICH 5 VERKEHR UND BAUWESEN (46)												
	Leistungsentstehung				Leistungsverwendung				Investitionen			
	Bund	Länder	Gemein- den	Insges.	Bund	Länder	Gemein- den	Insges.	Bund	Länder	Gemein- den	Insges.
1 Landwirtschaft	0,3	1,6	29,7	31,7	8,5	10,4	25,5	44,4	0,0	4,3	0,1	4,4
2 Forst- und Jagdwirtschaft	0,0	0,0	0,0	0,0	0,2	1,0	3,2	4,4	0,0	0,0	0,1	0,1
3 Fischerei	0,0	0,0	0,0	0,0	0,2	0,4	1,5	2,1	0,0	0,0	0,0	0,0
4 Kohlenbergbau	3,6	6,9	14,6	25,1	5,1	4,2	2,7	12,0	0,0	0,0	0,0	0,0
5 Sonstiger Bergbau	0,0	17,5	6,1	23,6	4,3	0,9	0,6	5,8	0,0	0,0	0,0	0,0
6 Energie- und Wasserwirtschaft	15,5	18,0	40,4	73,9	4,6	4,3	3,2	13,7	0,0	0,0	0,0	0,0
7 Mineralölverarbeitung	4,0	20,9	12,6	37,5	4,6	2,4	2,1	9,1	0,0	0,0	0,0	0,0
8 Eisen- und Stahlzeugung, -gießerei	0,0	4,3	0,0	4,3	2,2	6,1	12,4	20,7	0,0	6,6	0,0	6,6
9 NE-Metallzeugung und -gießerei	0,0	0,0	2,2	2,2	0,8	1,0	0,6	2,4	0,0	0,0	0,8	0,8
10 Stahlbau einschl. Waggonbau	30,1	4,8	2,0	36,9	0,8	2,0	1,7	4,5	1,8	49,3	23,2	74,3
11 Maschinenbau	40,7	10,7	10,3	61,7	2,9	11,4	9,8	24,1	16,1	16,8	11,9	44,8
12 Schiffbau	15,2	1,2	0,0	16,4	1,4	9,4	0,5	11,3	13,7	4,4	0,2	18,4
13 Straßen- und Luftfahrzeugbau	28,3	19,6	13,5	61,4	15,3	5,8	4,1	25,2	11,2	6,8	4,9	22,9
14 Elektrotechnik	34,6	10,1	9,3	54,0	3,7	8,0	5,7	17,4	22,3	27,0	49,5	98,8
15 Feinmechanik und Optik	6,4	3,6	2,4	12,4	0,9	1,1	1,5	3,5	2,8	1,1	5,4	9,3
16a Stahlverformung, Schlosserei ²	11,8	0,0	55,1	66,9	0,2	2,1	3,8	6,1	0,2	17,6	12,9	30,7
16b Herstellung von EBM-Waren	22,5	20,6	80,6	123,7	0,4	3,6	7,2	11,2	0,3	0,1	19,3	19,7
17 Musikinstrumente, Sportgeräte ³	0,0	0,0	0,0	0,0	0,0	0,5	0,4	0,9	0,0	0,0	2,2	2,2
18 Chemische Industrie	4,9	44,5	47,6	97,1	19,4	6,9	5,7	32,0	0,0	0,0	0,5	0,5
19 Kunststoff-, Gummi-, Asbestverarbeitung	1,5	4,8	3,1	9,5	5,2	1,7	1,6	8,5	0,0	0,6	1,1	1,8
20 Steine, Erden, Grobkeramik	11,8	24,9	28,5	65,2	0,4	3,9	4,3	8,6	0,0	2,4	2,3	4,7
21 Feinkeramik, Glasindustrie	0,9	0,0	1,6	2,5	0,2	1,7	2,2	4,1	0,0	0,0	1,4	2,1
22 Holzbe- u.-verarbeitung, Papierzeugung	29,5	14,5	11,7	55,7	6,2	4,8	8,7	19,7	0,3	0,7	15,9	16,9
23 Papierverarbeitung, Druckerei	36,1	10,6	25,6	72,3	0,6	4,1	3,8	8,5	0,0	0,0	0,0	0,0
24 Textilgewerbe	1,5	1,6	0,2	3,3	0,2	4,7	4,2	9,1	0,0	0,0	3,7	0,8
25 Leder	0,3	0,2	0,1	0,6	0,2	1,7	2,2	4,1	0,0	0,0	0,1	0,1
26 Bekleidungsgewerbe, Polsterei	124,2	2,7	0,3	127,2	0,2	3,4	4,4	8,0	0,0	0,0	1,7	1,7
27 Nahrungsmittelgewerbe	0,0	0,0	0,0	0,0	1,5	10,0	15,2	26,7	0,0	0,0	0,0	0,0
28 Getränke	0,0	0,0	0,0	0,0	0,2	2,5	4,2	6,9	0,0	0,0	0,0	0,0
29 Tabakverarbeitung	0,0	0,0	0,0	0,0	0,4	1,3	7,0	8,7	0,0	0,0	0,0	0,0
30 Baugewerbe	206,8	71,3	495,4	773,4	1,4	19,4	61,3	82,1	3000,0	784,3	370,5	7493,7
31 Großhandel, Handelsvermittlung	83,2	13,4	42,8	139,4	0,4	17,2	31,3	48,9	5,6	1,2	21,0	27,8
32 Einzelhandel	22,8	12,0	25,5	60,3	0,4	17,2	114,4	132,0	3,2	0,8	9,5	13,6
33 Bundespost	67,4	25,6	19,5	112,4	12,2	3,6	4,6	20,4	0,0	0,0	0,0	0,0
34 Bundesbahn	6,4	36,3	13,6	56,3	11,1	3,6	2,3	16,9	3,6	0,8	1,1	5,5

FUNKTIONSBEREICH 7 LANDWIRTSCHAFT UND ERNÄHRUNG (48)													
Leistungsentstehung					Leistungsverwendung				Investitionen				
	Bund	Länder	Gemein- den	Insges.	Bund	Länder	Gemein- den	Insges.	Bund	Länder	Gemein- den	Insges.	
1	13.7	7.9	0.1	21.7	0.3	16.3	8.4	25.0	0.0	0.2	0.1	0.3	
2	0.0	0.1	0.0	0.1	0.0	0.8	1.5	2.3	0.0	0.0	0.2	0.2	
3	0.0	0.1	0.0	0.1	0.0	1.9	0.0	1.9	0.0	0.0	0.0	0.0	
4	1.0	6.8	0.0	7.8	0.2	0.1	0.1	0.3	0.0	0.0	0.0	0.0	
5	0.5	0.5	0.0	1.0	0.1	0.0	0.0	0.1	0.0	0.0	0.0	0.0	
6	1.0	5.8	0.0	6.8	0.2	3.1	0.1	3.3	0.0	0.0	0.0	0.0	
7	2.0	5.2	0.0	7.2	0.2	0.1	0.0	0.3	0.0	0.0	0.0	0.0	
8	0.0	0.5	0.0	0.5	0.1	0.2	0.1	0.4	0.0	0.2	0.0	0.2	
9	0.0	0.0	0.0	0.0	0.0	0.0	0.0	0.0	0.0	0.0	0.0	0.0	
10	0.0	0.1	0.0	0.1	0.0	0.1	0.0	0.1	0.0	1.8	0.2	2.0	
11	1.5	1.9	0.0	3.4	0.1	0.4	0.1	0.6	0.2	0.5	0.2	0.9	
12	2.0	0.0	0.0	2.0	0.1	0.0	0.0	0.0	1.4	0.0	0.0	1.6	
13	0.0	1.3	0.0	1.3	0.5	0.1	0.1	0.8	0.1	0.7	0.0	0.8	
14	4.4	1.6	0.0	6.0	0.1	0.3	0.1	0.5	0.3	1.0	0.1	1.4	
15	1.0	0.5	0.0	1.5	0.0	0.0	0.0	0.0	0.1	2.4	0.0	2.5	
16a	0.0	0.0	0.0	0.0	0.0	0.1	0.0	0.0	0.1	0.2	0.0	0.3	
16b	0.5	1.9	0.0	2.4	0.0	0.1	0.0	0.1	0.1	0.1	0.1	0.3	
17	0.0	0.0	0.0	0.0	0.0	0.0	0.0	0.0	0.0	0.0	0.0	0.0	
18	2.4	11.6	0.0	13.9	0.6	0.2	0.1	0.9	0.0	0.0	0.0	0.0	
19	0.5	0.7	0.0	1.2	0.2	0.1	0.0	0.3	0.0	0.0	0.0	0.0	
20	0.0	2.1	0.0	2.1	0.0	0.1	0.1	0.1	0.0	1.2	0.2	1.3	
21	0.5	0.1	0.0	0.6	0.0	0.1	0.0	0.1	0.0	0.0	0.0	0.0	
22	0.5	2.8	0.0	3.3	0.2	0.1	0.1	0.4	0.1	0.1	0.4	0.6	
23	2.4	5.6	0.6	8.5	0.0	0.1	0.1	0.1	0.0	0.0	0.0	0.0	
24	0.5	0.6	0.0	1.1	0.0	0.1	0.1	0.2	0.0	0.0	0.0	0.0	
25	0.0	0.1	0.0	0.1	0.0	0.1	0.0	0.1	0.0	0.0	0.0	0.0	
26	0.0	0.4	0.0	0.4	0.0	0.1	0.0	0.1	0.0	0.0	0.0	0.0	
27	0.0	0.1	0.0	0.1	0.1	28.1	0.1	28.3	0.0	0.0	0.0	0.0	
28	0.0	0.0	0.0	0.0	0.0	2.7	0.0	2.7	0.0	0.0	0.0	0.0	
29	0.0	0.0	0.0	0.0	0.0	0.0	0.0	0.0	0.0	0.0	0.0	0.0	
30	2.4	24.4	11.8	38.7	0.1	0.5	0.2	0.8	0.0	0.0	0.0	0.0	
31	2.9	2.3	0.2	5.4	0.0	0.5	0.0	0.5	0.0	22.7	19.2	41.9	
32	2.0	3.1	0.0	5.1	0.0	0.4	0.2	0.6	0.1	0.1	0.1	0.3	
33	2.9	12.1	0.1	15.2	0.4	0.1	0.0	0.5	0.0	0.0	0.0	0.0	
34	2.4	5.8	0.0	8.2	0.3	0.1	0.1	0.4	0.0	0.1	0.0	0.1	

FUNKTIONSBEREICH 7 LANDWIRTSCHAFT UND ERNAHRUNG (48)												
Leistungsentstehung				Leistungsverwendung				Investitionen				
	Bund	Länder	Gemein- den	Insges.	Bund	Länder	Gemein- den	Insges.	Bund	Länder	Gemein- den	Insges.
1	20.0	9.2	0.1	29.3	0.3	18.1	7.3	25.7	0.0	0.2	0.1	0.4
Landwirtschaft												
2	0.0	0.1	0.0	0.1	0.0	0.7	1.3	2.0	0.0	0.0	0.2	0.2
Forst- und Jagdwirtschaft												
3	0.0	0.1	0.0	0.1	0.0	1.7	0.0	1.7	0.0	0.0	0.0	0.0
Fischerei												
4	1.1	8.9	0.0	10.0	0.2	0.1	0.1	0.3	0.0	0.0	0.0	0.0
Kohlenbergbau												
5	0.6	0.6	0.0	1.2	0.2	0.0	0.0	0.2	0.0	0.0	0.0	0.0
Sonstiger Bergbau												
6	1.1	7.6	0.0	8.8	0.2	2.1	0.1	2.3	0.0	0.0	0.0	0.0
Energie- und Wasserwirtschaft												
7	3.9	6.9	0.0	10.8	0.2	0.1	0.0	0.3	0.0	0.0	0.0	0.0
Mineralölverarbeitung												
8	0.0	0.5	0.0	0.5	0.1	0.2	0.1	0.4	0.0	0.3	0.0	0.3
Eisen- und Stahlerzeugung, -gießerei												
9	0.0	0.0	0.0	0.0	0.0	0.0	0.0	0.0	0.0	0.0	0.0	0.0
NE-Metallerzeugung und -gießerei												
10	0.0	0.2	0.0	0.2	0.0	0.0	0.0	0.0	0.0	0.0	0.0	0.0
Stahlbau einschl. Waggonbau												
11	1.7	2.4	0.0	4.1	0.1	0.2	0.1	0.4	0.2	0.6	0.2	1.0
Maschinenbau												
12	2.8	0.0	0.0	2.8	0.0	0.0	0.0	0.0	0.4	0.3	0.0	0.6
Schiffbau												
13	0.0	1.6	0.0	1.6	0.5	0.1	0.1	0.7	0.1	0.7	0.0	0.8
Straßen- und Luftfahrzeugbau												
14	5.0	2.2	0.0	7.2	0.1	0.2	0.1	0.4	0.1	1.0	0.2	1.3
Elektrotechnik												
15	1.1	0.6	0.0	1.7	0.0	0.0	0.0	0.0	0.1	2.0	0.0	2.1
Feinmechanik und Optik												
16a	0.6	0.0	0.0	0.6	0.0	0.0	0.0	0.0	0.0	0.2	0.0	0.2
Stahlverformung, Schlosserei												
16b	0.6	2.3	0.0	2.9	0.0	0.1	0.0	0.1	0.1	0.1	0.1	0.2
Herstellung von EBM-Waren												
17	0.0	0.0	0.0	0.0	0.0	0.0	0.0	0.0	0.0	0.0	0.0	0.0
Musikinstrumente, Sportgeräte												
18	2.8	13.6	0.0	16.4	0.7	0.1	0.1	0.9	0.0	0.0	0.1	0.1
Chemische Industrie												
19	0.5	0.9	0.0	1.4	0.2	0.0	0.0	0.2	0.0	0.0	0.0	0.0
Kunststoff-, Gummi-, Asbestverarbeitung												
20	0.0	2.2	0.0	2.2	0.0	0.1	0.1	0.1	0.0	1.4	0.2	1.6
Steine, Erden, Grobkeramik												
21	0.5	0.2	0.0	0.7	0.0	0.0	0.0	0.0	0.0	0.0	0.1	0.1
Feinkeramik, Glasindustrie												
22	0.5	3.4	0.0	3.9	0.2	0.1	0.1	0.4	0.1	0.1	0.5	0.7
Holzbe- u. -verarbeitung, Papiererzeugung												
23	2.8	7.5	1.1	11.4	0.0	0.1	0.1	0.1	0.0	0.0	0.0	0.0
Papierverarbeitung, Druckerei												
24	0.5	0.8	0.0	1.3	0.0	0.1	0.1	0.2	0.0	0.0	0.0	0.0
Textilgewerbe												
25	0.0	0.1	0.0	0.1	0.0	0.0	0.0	0.0	0.0	0.0	0.0	0.0
Leder												
26	0.0	0.5	0.0	0.5	0.0	0.1	0.0	0.1	0.0	0.0	0.0	0.0
Bekleidungs- u. Polstererei												
27	1.1	0.1	0.0	1.2	0.1	25.4	0.1	25.6	0.0	0.0	0.0	0.0
Nahrungsmittelgewerbe												
28	0.0	0.0	0.0	0.0	0.0	2.5	0.0	2.5	0.0	0.0	0.0	0.0
Getränke												
29	0.0	0.0	0.0	0.0	0.0	0.0	0.0	0.0	0.0	0.0	0.0	0.0
Tabakverarbeitung												
30	2.8	29.3	15.1	47.1	0.1	0.4	0.2	0.7	0.0	26.7	2.3	54.1
Baugewerbe												
31	3.9	2.8	0.4	7.1	0.0	0.3	0.2	0.5	0.1	0.3	0.3	0.7
Großhandel, Handelsvermittlung												
32	2.8	4.0	0.0	6.8	0.0	0.3	0.2	0.5	0.1	0.1	0.1	0.3
Einzelhandel												
33	2.2	15.8	0.2	18.2	0.4	0.1	0.0	0.5	0.0	0.0	0.0	0.0
Bundespost												
34	2.8	7.7	0.0	10.5	0.4	0.1	0.1	0.5	0.0	0.1	0.0	0.2
Bundesbahn												

FUNKTIONSBEREICH 7 LANDWIRTSCHAFT UND ERNÄHRUNG (48)													
		Leistungsentstehung				Leistungsverwendung				Investitionen			
		Bund	Länder	Gemein- den	Insges.	Bund	Länder	Gemein- den	Insges.	Bund	Länder	Gemein- den	Insges.
1	Landwirtschaft	27.9	9.6	0.1	37.6	0.3	22.3	7.5	30.1	0.0	0.3	0.2	0.5
2	Forst- und Jagdwirtschaft	0.0	0.1	0.0	0.1	0.0	0.6	1.3	1.9	0.0	0.0	0.4	0.4
3	Fischerei	0.0	0.1	0.0	0.1	0.0	1.4	0.0	1.4	0.0	0.0	0.0	0.0
4	Kohlenbergbau	1.5	10.3	0.0	11.8	0.2	0.1	0.0	0.3	0.0	0.0	0.0	0.0
5	Sonstiger Bergbau	0.8	0.6	0.0	1.4	0.2	0.0	0.0	0.2	0.0	0.0	0.0	0.0
6	Energie- und Wasserwirtschaft	1.5	9.0	0.0	10.5	0.3	3.2	0.0	3.5	0.0	0.0	0.0	0.0
7	Mineralölverarbeitung	7.0	8.3	0.0	15.3	0.2	0.1	0.0	0.3	0.0	0.0	0.0	0.0
8	Eisen- und Stahlzeugung, -gießerei	0.0	0.5	0.0	0.5	0.1	0.2	0.1	0.4	0.0	0.3	0.0	0.3
9	NE-Metallerzeugung und -gießerei	0.0	0.0	0.0	0.0	0.0	0.0	0.0	0.0	0.0	0.0	0.0	0.0
10	Stahlbau einschl. Waggonbau	0.0	0.2	0.0	0.2	0.0	0.0	0.0	0.0	0.0	1.9	0.2	2.1
11	Maschinenbau	2.3	2.7	0.0	5.0	0.1	0.4	0.1	0.6	0.1	0.6	0.2	0.9
12	Schiffbau	5.4	0.0	0.0	5.4	0.1	0.0	0.0	0.1	0.4	0.4	0.0	0.8
13	Strahlen- und Luftfahrzeugbau	0.0	1.9	0.0	1.9	0.6	0.2	0.1	0.9	0.0	0.9	0.0	0.9
14	Elektrotechnik	3.1	2.6	0.0	5.8	0.2	0.3	0.1	0.6	0.1	1.0	0.2	1.3
15	Feinmechanik und Optik	1.5	0.6	0.0	2.1	0.0	0.0	0.0	0.0	0.1	2.3	0.0	2.4
16a	Stahlverformung, Schlosserei 2	0.0	0.0	0.0	0.0	0.0	0.1	0.0	0.1	0.0	0.2	0.1	0.3
16b	Herstellung von EBM-Waren	0.8	2.6	0.0	3.4	0.0	0.1	0.0	0.1	0.1	0.1	0.1	0.3
17	Musikinstrumente, Sportgeräte 3	0.0	0.0	0.0	0.0	0.0	0.0	0.0	0.0	0.0	0.0	0.0	0.0
18	Chemische Industrie	3.9	14.4	0.0	18.3	0.8	0.2	0.1	1.1	0.0	0.0	0.1	1.1
19	Kunststoff-, Gummi-, Asbestverarbeitung	0.8	1.0	0.0	1.8	0.2	0.1	0.0	0.3	0.0	0.0	0.0	0.0
20	Steine, Erden, Gipsverarbeitung	0.0	2.4	0.0	2.4	0.0	0.1	0.0	0.1	0.0	1.7	0.4	2.1
21	Feinkeramik, Glasindustrie	0.0	0.2	0.0	1.0	0.0	0.1	0.0	0.1	0.0	0.0	0.1	0.1
22	Holzbe- u. -verarbeitung, Papierzeugung	0.8	3.8	0.0	4.7	0.3	0.1	0.1	0.4	0.1	0.1	0.4	0.6
23	Papierverarbeitung, Druckerei	3.9	8.8	1.6	14.3	0.0	0.1	0.0	0.1	0.0	0.0	0.0	0.0
24	Textilgewerbe	0.0	0.9	0.0	0.9	0.0	0.1	0.1	0.1	0.0	0.0	0.0	0.0
25	Leder	0.0	0.2	0.0	0.2	0.0	0.1	0.0	0.1	0.0	0.0	0.0	0.0
26	Bekleidungs- u. -herstellung, Polsterei	0.0	0.6	0.0	0.6	0.0	0.1	0.0	0.1	0.0	0.0	0.0	0.0
27	Nahrungsmittelgewerbe	0.0	0.1	0.0	0.1	0.1	21.9	0.1	22.1	0.0	0.0	0.0	0.0
28	Getränke	0.0	0.0	0.0	0.0	0.0	2.1	0.0	2.1	0.0	0.0	0.0	0.0
29	Tabakverarbeitung	0.0	0.0	0.0	0.0	0.0	0.0	0.0	0.0	0.0	0.0	0.0	0.0
30	Baugewerbe	2.3	33.4	14.3	50.0	0.1	0.5	0.2	0.8	0.1	31.4	28.8	60.3
31	Großhandel, Handelsvermittlung	5.4	3.1	0.5	9.0	0.0	0.5	0.2	0.7	0.1	0.4	0.3	0.8
32	Einzelhandel	3.9	4.6	0.0	8.5	0.0	0.4	0.1	0.5	0.0	0.1	0.2	0.2
33	Bundespost	3.1	18.0	0.3	21.3	0.5	0.1	0.0	0.6	0.0	0.0	0.0	0.0
34	Bundesbahn	3.0	9.0	0.1	12.9	0.5	0.1	0.0	0.6	0.0	0.2	0.0	0.2

FUNKTIONSBEREICH 7 LANDWIRTSCHAFT UND ERNAHRUNG (48)												
	Leistungsentstehung				Leistungsverwendung				Investitionen			
	Bund	Länder	Gemein- den	Insges.	Bund	Länder	Gemein- den	Insges.	Bund	Länder	Gemein- den	Insges.
1	39.0	14.5	0.2	53.6	0.4	26.4	7.9	34.7	0.0	0.3	0.4	0.7
2	0.0	0.1	0.0	0.1	0.0	0.6	1.4	2.0	0.0	0.0	0.7	0.7
3	0.0	0.2	0.0	0.2	0.0	1.5	3.0	1.5	0.0	0.0	0.0	0.0
4	1.1	11.8	0.0	12.9	0.2	0.2	0.0	0.4	0.0	0.0	0.0	0.0
5	1.1	0.9	0.0	2.0	0.2	0.0	0.0	0.2	0.0	0.0	0.0	0.0
6	1.1	10.2	0.1	11.4	0.3	4.3	0.0	4.6	0.0	0.0	0.0	0.0
7	10.8	9.6	0.1	20.5	0.2	0.1	0.0	0.3	0.0	0.0	0.0	0.0
8	0.0	0.6	0.0	0.6	0.1	0.2	0.1	0.4	0.0	0.4	0.0	0.4
9	0.0	0.0	0.0	0.0	0.0	0.0	0.0	0.0	0.0	0.0	0.0	0.0
10	0.0	0.2	0.0	0.2	0.0	0.1	0.0	0.1	0.0	1.9	0.2	2.1
11	2.2	3.0	0.0	5.2	0.2	0.5	0.1	0.8	0.0	0.6	0.3	0.9
12	7.6	0.0	0.0	7.6	0.1	0.0	0.0	0.1	0.9	0.3	0.0	1.2
13	0.0	2.2	0.0	2.2	0.7	0.2	0.1	0.9	0.1	0.8	0.0	0.9
14	4.3	3.1	0.0	7.4	0.2	0.3	0.1	0.6	0.2	1.0	0.2	1.4
15	3.3	0.9	0.0	4.2	0.1	0.0	0.0	0.1	0.0	1.9	0.0	1.9
16a	0.0	0.0	0.0	0.0	0.0	0.1	0.0	0.1	0.0	0.2	0.1	0.3
16b	1.1	3.1	0.0	4.3	0.0	0.1	0.0	0.1	0.1	0.1	0.0	0.3
17	0.0	0.0	0.0	0.0	0.0	0.0	0.0	0.0	0.0	0.0	0.0	0.0
18	5.4	21.1	0.0	26.5	0.9	0.3	0.1	1.3	0.0	0.0	0.1	0.1
19	1.1	1.3	0.0	2.4	0.2	0.1	0.0	0.3	0.0	0.0	0.0	0.0
20	0.0	2.6	0.0	2.6	0.0	0.2	0.0	0.2	0.0	2.1	0.6	2.7
21	1.1	0.2	0.0	1.3	0.0	0.1	0.0	0.1	0.0	0.0	0.2	0.2
22	0.0	4.2	0.0	4.2	0.3	0.2	0.0	0.5	0.1	0.1	0.5	0.7
23	0.0	10.1	1.8	11.9	0.0	0.2	0.0	0.2	0.0	0.0	0.0	0.0
24	0.0	1.0	0.0	1.0	0.0	0.2	0.0	0.2	0.0	0.0	0.0	0.0
25	0.0	0.2	0.0	0.2	0.0	0.1	0.0	0.1	0.0	0.0	0.0	0.0
26	0.0	0.6	0.0	0.6	0.0	0.1	0.0	0.1	0.0	0.0	0.0	0.0
27	1.1	0.2	0.0	1.3	0.1	22.9	0.1	23.1	0.0	0.0	0.0	0.0
28	0.0	0.0	0.0	0.0	0.0	2.2	0.0	2.2	0.0	0.0	0.0	0.0
29	0.0	0.0	0.0	0.0	0.0	0.1	0.0	0.1	0.0	0.0	0.0	0.0
30	2.2	36.8	14.7	53.7	0.1	0.7	0.2	1.0	0.2	36.7	26.6	63.5
31	6.5	3.9	0.6	10.9	0.0	0.7	0.1	0.8	0.1	0.3	0.5	0.9
32	5.4	5.3	0.0	10.7	0.0	0.5	0.1	0.6	0.0	0.1	0.3	0.3
33	2.2	19.5	0.3	22.0	0.6	0.1	0.0	0.7	0.0	0.0	0.0	0.0
34	3.3	10.4	0.1	13.8	0.5	0.1	0.0	0.6	0.0	0.2	0.1	0.2

FUNKTIONSBEREICH 7 LANDWIRTSCHAFT UND ERNÄHRUNG (48)													
		Leistungsentstehung				Leistungsverwendung				Investitionen			
		Bund	Länder	Gemein- den	Insges.	Bund	Länder	Gemein- den	Insges.	Bund	Länder	Gemein- den	Insges.
1	Landwirtschaft	7.3	18.6	0.2	26.0	0.4	40.7	11.1	52.2	0.0	0.3	0.8	1.1
2	Forst- und Jagdwirtschaft	0.0	0.2	0.0	0.2	0.0	0.7	1.9	2.6	0.0	0.0	1.4	1.4
3	Fischerei	0.0	0.0	0.0	0.0	0.0	0.0	0.0	0.0	0.0	0.0	0.0	0.0
4	Kohlenbergbau	0.0	11.4	0.0	13.4	0.2	0.2	0.1	0.4	0.0	0.0	0.0	0.0
5	Sonstiger Bergbau	0.0	1.1	0.0	1.1	0.2	0.0	0.0	0.2	0.0	0.0	0.0	0.0
6	Energie- und Wasserwirtschaft	1.9	10.6	0.1	12.5	0.3	5.3	0.1	5.6	0.0	0.0	0.0	0.0
7	Mineralölverarbeitung	22.2	11.0	0.1	33.2	0.2	0.3	0.0	0.3	0.0	0.0	0.0	0.0
8	Eisen- und Stahlzeugung, -gießerei	0.0	0.6	0.0	0.6	0.1	0.3	0.1	0.5	0.0	0.3	0.0	0.3
9	NE-Metallerzeugung und -gießerei	0.0	0.0	0.0	0.0	0.0	0.1	0.0	0.1	0.0	0.0	0.0	0.0
10	Stahlbau einschl. Waggonbau	0.0	0.2	0.0	0.2	0.0	0.1	0.0	0.1	0.0	2.2	0.3	2.5
11	Maschinenbau	3.7	3.1	0.0	6.8	0.1	0.6	0.1	0.8	0.1	0.7	0.5	1.2
12	Schiffbau	22.2	0.0	0.0	22.2	0.1	0.0	0.0	0.1	0.1	0.3	0.0	0.4
13	Straßen- und Luftfahrzeugbau	0.0	2.3	0.0	2.3	0.7	0.3	0.1	1.1	0.0	0.8	0.0	0.8
14	Elektrotechnik	5.5	3.4	0.0	8.9	0.2	0.4	0.0	0.7	0.1	1.0	0.4	1.5
15	Feinmechanik und Optik	5.5	1.2	0.0	6.7	0.0	0.1	0.0	0.1	0.0	1.8	3.1	1.9
16a	Stahlverformung, Schlosserei ²	0.0	0.0	0.0	0.0	0.0	0.0	0.0	0.1	0.0	0.2	0.2	0.4
16b	Herstellung von EBM-Waren	1.9	3.2	0.0	5.4	0.0	0.2	0.0	0.2	0.0	0.1	0.3	0.3
17	Musikinstrumente, Sportgeräte ³	1.9	0.0	0.0	1.9	0.0	0.0	0.0	0.0	0.0	0.0	0.0	0.0
18	Chemische Industrie	7.4	26.6	0.0	34.0	0.3	0.3	0.1	1.3	0.0	0.0	0.3	0.3
19	Kunststoff-, Gummi, Asbestverarbeitung	1.9	1.4	0.0	3.3	0.2	0.1	0.0	0.3	0.0	0.0	0.0	0.0
20	Steine, Erden, Gießerkeramik	0.0	2.4	0.0	2.4	0.0	0.2	0.1	0.2	0.0	1.9	1.2	3.1
21	Feinkeramik, Glasindustrie	1.9	0.3	0.0	2.2	0.0	0.1	0.0	0.1	0.0	0.0	0.0	0.0
22	Holzbe- u. -verarbeitung, Papierzeugung	7.0	4.2	0.0	4.2	0.3	0.2	0.1	0.6	0.0	0.1	0.6	0.7
23	Papierverarbeitung, Druckerei	0.0	10.6	2.1	12.6	0.0	0.2	0.1	0.2	0.0	0.0	0.0	0.0
24	Textilgewerbe	0.0	1.0	0.0	1.0	0.0	0.2	0.1	0.3	0.0	0.0	0.0	0.0
25	Leder	0.0	0.2	0.0	0.2	0.0	0.1	0.0	0.1	0.0	0.0	0.0	0.0
26	Bekleidungsgewerbe, Polsterei	0.0	0.6	0.0	0.6	0.0	0.2	0.0	0.2	0.0	0.0	0.0	0.0
27	Nahrungsmittelgewerbe	1.9	0.2	0.0	2.1	0.1	27.0	0.1	27.2	0.0	0.0	0.0	0.0
28	Getränke	0.0	0.0	0.0	0.0	0.0	2.6	0.0	2.6	0.0	0.0	0.0	0.0
29	Tabakverarbeitung	0.0	0.0	0.0	0.0	0.0	0.1	0.0	0.1	0.0	0.0	0.0	0.0
30	Baugewerbe	1.9	36.3	16.2	54.4	0.1	0.9	0.2	1.2	0.1	34.4	30.8	65.3
31	Großhandel, Handelsvermittlung	9.2	4.5	0.6	14.3	0.0	0.8	0.2	1.0	0.0	0.3	0.8	1.2
32	Einzelhandel	3.7	5.5	0.0	9.3	0.0	0.7	0.2	0.9	0.0	0.1	0.5	0.5
33	Bundespost	3.7	19.6	0.3	23.7	0.5	0.2	0.0	0.7	0.0	0.0	0.0	0.0
34	Bundesbahn	5.5	10.5	0.1	16.0	0.5	0.2	0.0	0.7	0.0	0.1	0.1	0.3

FUNKTIONSBEREICH 7 LANDWIRTSCHAFT UND ERNAERUNG (48)												
Leistungsentstehung						Leistungsverwendung				Investitionen		
	Bund	Länder	Gemein- den	Insges.	Bund	Länder	Gemein- den	Insges.	Bund	Länder	Gemein- den	Insges.
Landwirtschaft	6,2	19,7	0,2	26,1	0,4	53,8	10,8	65,0	0,0	0,4	1,5	1,8
Forst- und Jagdwirtschaft	0,0	0,2	0,0	0,2	0,0	0,8	1,9	2,7	0,0	0,0	2,6	2,6
Fischerei	0,0	0,0	0,0	0,0	0,0	0,0	0,0	0,0	0,0	0,0	0,0	0,0
Kohlenbergbau	1,5	7,8	0,0	9,4	0,2	1,9	0,0	1,9	0,0	0,0	0,0	0,0
Sonstiger Bergbau	0,0	1,1	0,0	1,1	0,2	0,2	0,1	0,3	0,0	0,0	0,0	0,0
Energie- und Wasserwirtschaft	1,5	7,6	0,1	9,1	0,3	5,4	0,1	5,8	0,0	0,0	0,0	0,0
Mineralölverarbeitung	20,2	8,6	0,1	28,8	0,2	0,1	0,0	0,3	0,0	0,0	0,0	0,0
Eisen- und Stahlzeugung, -gießerei	0,0	0,3	0,0	0,3	0,1	0,3	0,1	0,5	0,0	0,4	0,0	0,4
NE-Metallerzeugung und -gießerei	0,0	0,0	0,0	0,0	0,0	0,1	0,0	0,1	0,0	0,0	0,0	0,0
Stahlbau einsch. Waggonbau	0,0	0,2	0,0	0,2	0,0	0,1	0,0	0,1	0,0	0,0	0,0	0,0
Maschinenbau	4,7	2,3	0,0	7,0	0,2	0,6	0,2	1,0	0,1	2,6	3,4	3,1
Schiffbau	18,7	0,0	0,0	18,7	0,1	0,0	0,0	0,1	0,0	0,8	0,8	1,6
Straßen- und Luftfahrzeugbau	0,0	1,6	0,0	1,7	0,7	0,3	0,1	1,1	0,0	0,4	0,0	0,4
Elektrotechnik	4,7	2,5	0,0	7,2	0,2	0,4	0,1	0,7	0,1	1,2	0,6	1,9
Feinmechanik und Optik	6,2	1,2	0,0	7,4	0,1	0,1	0,0	0,2	0,0	1,9	0,1	2,0
Fließmechanik und Schlosserei	0,0	0,0	0,0	0,0	0,0	0,1	0,0	0,1	0,0	0,3	0,3	0,6
Herstellung von EBM-Waren	16a	0,0	0,0	0,0	0,0	0,0	0,0	0,0	0,0	0,0	0,0	0,0
Musikinstrumente, Sportgeräte	17	1,5	0,0	4,5	0,0	0,2	0,1	0,2	0,0	0,1	0,6	0,5
Chemische Industrie	18	0,0	0,0	0,0	0,0	0,0	0,0	0,0	0,0	0,0	0,0	0,0
Kunststoff-, Gummi, Asbestverarbeitung	19	7,9	27,6	35,3	0,9	0,4	0,1	1,4	0,0	0,0	0,5	0,5
Steine, Erden, Gießerkeramik	20	3,1	1,2	4,3	0,2	0,1	0,0	0,3	0,0	0,0	0,1	0,1
Feinkeramik, Glasindustrie	21	1,5	0,3	1,8	0,0	0,1	0,0	0,1	0,0	2,4	2,2	4,6
Holz- u. -verarbeitung, Papierzeugung	22	0,0	2,9	2,9	0,3	0,2	0,1	0,6	0,0	0,0	0,8	0,9
Papierverarbeitung, Druckerei	23	7,9	7,5	17,9	0,0	0,2	0,1	0,3	0,0	0,0	0,0	0,0
Textilgewerbe	24	0,0	0,7	0,7	0,0	0,2	0,1	0,3	0,0	0,0	0,0	0,0
Bekleidungsindustrie, Polsterei	25	0,0	0,1	0,1	0,0	0,1	0,0	0,1	0,0	0,0	0,0	0,0
Nahrungsmittelgewerbe	26	0,0	0,5	0,5	0,0	0,2	0,1	0,2	0,0	0,0	0,0	0,0
Getränke	27	1,5	0,2	1,7	0,1	27,9	0,1	28,1	0,0	0,0	0,0	0,0
Tabakverarbeitung	28	0,0	0,0	0,0	0,0	2,7	0,0	2,7	0,0	0,0	0,0	0,0
Baugewerbe	29	0,0	0,0	0,0	0,0	0,1	0,0	0,1	0,0	0,0	0,0	0,0
Großhandel, Handelsvermittlung	30	1,5	20,5	41,3	0,1	0,9	0,3	1,3	0,0	4,9	4,1	8,4
Einzelhandel	31	7,9	4,0	12,6	0,2	0,8	0,2	1,0	0,0	0,3	1,5	1,8
Bundespost	32	4,7	3,9	8,7	0,0	0,7	0,2	0,9	0,0	0,1	0,8	0,9
Bundesbahn	33	3,1	14,4	17,9	0,4	0,2	0,1	0,8	0,0	0,0	0,0	0,0
	34	4,7	7,2	12,0	0,1	0,2	0,1	0,7	0,0	0,2	0,2	0,4

FUNKTIONSBEREICH 7 LANDWIRTSCHAFT UND ERNAHRUNG (48)													
Leistungsentstehung					Leistungsvwendung				Investitionen				
	Bund	Länder	Gemein- den	Insges.	Bund	Länder	Gemein- den	Insges.	Bund	Länder	Gemein- den	Insges.	
Landwirtschaft	10.6	22.8	0.2	33.7	0.5	76.0	12.1	88.5	0.0	0.3	1.7	2.0	1
Forst- und Jagdwirtschaft	0.0	0.2	0.0	0.2	0.0	1.0	2.1	3.1	0.0	0.0	3.0	3.0	2
Fischerei	0.0	0.3	0.0	0.3	0.0	2.3	0.0	2.3	0.0	0.0	0.0	0.0	3
Kohlenbergbau	2.1	6.9	0.0	9.0	0.3	0.2	0.1	0.6	0.0	0.0	0.0	0.0	4
Sonstiger Bergbau	0.0	1.3	0.0	1.3	0.2	0.1	0.0	0.3	0.0	0.0	0.0	0.0	5
Energie- und Wasserwirtschaft	2.1	7.2	0.1	9.4	0.3	5.7	0.1	6.1	0.0	0.0	0.0	0.0	6
Mineralölverarbeitung	23.4	9.2	0.1	32.7	0.2	0.1	0.0	0.3	0.0	0.0	3.0	3.0	7
Eisen- und Stahlherzeugung, -gießerei	0.0	0.2	0.0	0.2	0.1	0.3	0.1	0.5	0.0	0.4	3.0	3.4	8
NE-Metallherzeugung und -gießerei	0.0	0.0	0.0	0.0	0.0	0.1	0.0	0.1	0.0	0.0	3.0	3.0	9
Stahlbau einschl. Waggonbau	0.0	0.2	0.0	0.2	0.1	0.1	0.0	0.2	0.0	2.5	3.5	3.0	10
Stahlbau einschl. Waggonbau	6.4	2.2	0.0	8.7	0.2	0.6	0.2	1.0	0.1	0.8	3.9	1.7	11
Maschinenbau	23.4	0.0	0.0	23.4	0.1	0.0	0.0	0.1	0.0	0.4	0.0	0.4	12
Schiffbau	0.0	1.6	0.0	1.6	0.8	0.3	0.1	1.2	0.0	0.9	0.0	0.9	13
Straßen- und Luftfahrzeugbau	6.4	2.5	0.0	8.9	0.2	0.5	0.1	0.8	0.1	1.2	3.7	2.0	14
Elektrotechnik	6.4	1.4	0.0	7.8	0.1	0.1	0.0	0.2	0.1	2.2	3.1	2.5	15
Feinmechanik und Optik	0.0	0.0	0.0	0.0	0.0	0.2	0.1	0.0	0.0	0.2	3.5	0.6	16a
Stahlverformung, Schlosserei 2	2.1	3.2	0.0	5.3	0.0	0.1	0.0	0.1	0.0	0.1	3.3	0.6	16b
Herstellung von EBM-Waren 3	0.0	0.0	0.0	0.0	0.0	0.0	0.0	0.0	0.0	0.1	0.0	0.0	17
Musikinstrumente, Sportgeräte	10.6	31.5	0.0	42.1	1.0	0.4	0.0	1.5	0.0	0.0	0.0	0.0	18
Chemische Industrie	4.3	1.3	0.0	5.6	0.3	0.1	0.0	0.4	0.0	0.0	0.6	0.6	19
Kunststoff-, Gummi, Asbestverarbeitung	0.0	1.1	0.0	1.1	0.0	0.2	0.1	0.3	0.0	0.0	0.1	0.1	20
Steine, Erden, Grobkeramik	2.1	0.4	0.0	2.5	0.0	0.0	0.0	0.0	0.0	2.2	2.5	4.7	21
Feinkeramik, Glasindustrie	0.0	2.7	0.0	2.8	0.3	0.3	0.1	0.7	0.0	0.0	0.6	0.6	22
Holzbe- u. -verarbeitung, Papierherzeugung	10.6	7.3	2.7	20.6	0.0	0.2	0.1	0.3	0.0	0.1	5.8	0.9	23
Papierverarbeitung, Druckerei	0.0	0.7	0.0	0.7	0.0	0.3	0.1	0.4	0.0	0.0	3.0	0.0	24
Textilgewerbe	0.0	0.1	0.0	0.1	0.0	0.1	0.0	0.1	0.0	0.0	3.0	0.0	25
Leider	0.0	0.4	0.0	0.4	0.0	0.2	0.1	0.2	0.0	0.0	3.0	0.0	26
Bekleidungsgerwerbe, Polsterei	4.3	0.3	0.0	4.6	0.1	34.8	0.1	35.0	0.0	0.0	0.0	0.0	27
Nahrungsmittelgewerbe	0.0	0.0	0.0	0.0	0.0	3.3	0.0	3.3	0.0	0.0	0.0	0.0	28
Getränke	0.0	0.0	0.0	0.0	0.0	0.1	0.0	0.1	0.0	0.0	0.0	0.0	29
Tabakverarbeitung	2.1	18.5	20.9	41.4	0.0	0.1	0.0	0.1	0.0	0.0	0.0	0.0	30
Baugewerbe	10.6	4.4	0.7	15.7	0.1	0.9	0.3	1.4	0.3	39.6	38.2	78.3	31
Großhandel, Handelsvermittlung	6.4	3.8	0.4	10.2	0.0	0.7	0.2	0.9	0.0	0.1	0.9	1.0	32
Einzelhandel	4.3	14.0	0.4	18.7	0.6	0.6	0.1	0.9	0.0	0.0	0.0	0.0	33
Bundespost	6.4	6.9	0.1	13.4	0.6	0.2	0.1	0.9	0.0	0.2	0.2	0.4	34

FUNKTIONSBEREICH 7 LANDWIRTSCHAFT UND ERNÄHRUNG (48)													
Leistungsentstehung					Leistungsverwendung				Investitionen				
		Bund	Länder	Gemein- den	Insges.	Bund	Länder	Gemein- den	Insges.	Bund	Länder	Gemein- den	Insges.
Landwirtschaft	1	10,2	18,8	0,2	29,2	0,6	55,0	13,6	69,2	0,0	0,4	2,0	2,4
Forst- und Jagdwirtschaft	2	0,0	0,2	0,0	0,2	0,0	1,1	2,4	3,5	0,0	0,0	3,6	3,6
Fischerei	3	0,0	0,2	0,0	0,2	0,0	2,5	0,0	2,5	0,0	0,0	0,0	0,0
Kohlenbergbau	4	2,0	6,5	0,0	8,5	0,3	0,2	0,1	0,6	0,0	0,0	0,0	0,0
Sonstiger Bergbau	5	0,0	1,1	0,0	1,1	0,3	0,1	0,0	0,4	0,0	0,0	0,0	0,0
Energie- und Wasserwirtschaft	6	2,0	7,7	0,1	9,8	0,4	5,8	0,1	6,3	0,0	0,0	0,0	0,0
Mineralölverarbeitung	7	26,6	9,9	0,1	36,6	0,3	0,1	0,0	0,4	0,0	0,0	0,0	0,0
Eisen- und Stahlzeugung, -gießerei	8	0,0	0,3	0,0	0,3	0,1	0,3	0,1	0,5	0,0	0,4	0,0	0,4
NE-Metallerzeugung und -gießerei	9	0,0	0,0	0,0	0,0	0,0	0,1	0,0	0,1	0,0	0,0	0,0	0,0
Stahlbau einschl. Waggonbau	10	0,0	0,2	0,0	0,2	0,0	0,1	0,0	0,1	0,0	3,3	3,6	3,9
Maschinenbau	11	6,1	2,2	0,0	8,4	0,2	0,6	0,2	1,0	0,1	1,0	1,1	2,2
Schiffbau	12	26,6	0,0	0,0	26,6	0,1	0,0	0,0	0,1	0,1	0,6	0,0	0,7
Straßen- und Luftfahrzeugbau	13	0,0	1,6	0,0	1,6	1,0	0,3	0,1	1,4	0,0	1,3	0,0	1,3
Elektrotechnik	14	8,2	2,6	0,0	10,8	0,2	0,5	0,1	0,8	0,1	1,5	0,8	2,5
Feinmechanik und Optik	15	8,2	1,1	0,0	9,3	0,1	0,1	0,0	0,2	0,0	2,6	0,1	2,7
Stahlverformung, Schlosserei 2	16a	2,0	0,0	0,0	2,0	0,0	0,1	0,0	0,1	0,0	0,3	0,4	0,7
Herstellung von EBM-Waren	16b	2,0	2,9	0,0	4,9	0,0	0,2	0,1	0,3	0,1	0,6	0,8	1,6
Musikinstrumente, Sportgeräte 3	17	2,0	0,0	0,0	2,0	0,0	0,0	0,0	0,0	0,0	0,0	0,0	0,0
Chemische Industrie	18	10,2	26,3	0,0	36,5	1,2	0,4	0,1	1,7	0,0	0,0	0,0	0,0
Kunststoff-, Gummi-, Asbestverarbeitung	19	4,1	1,1	0,0	5,3	0,3	0,1	0,0	0,4	0,0	0,0	0,1	0,1
Steine, Erden, Grobkeramik	20	0,0	1,3	0,0	1,3	0,0	0,2	0,1	0,3	0,0	2,2	3,0	5,3
Feinkeramik, Glasindustrie	21	2,0	0,3	0,0	2,3	0,0	0,1	0,0	0,1	0,0	0,0	0,8	0,8
Holzbe- u. -verarbeitung, Papierzeugung	22	2,0	2,9	0,0	5,0	0,4	0,3	0,1	0,8	0,1	0,1	1,0	1,2
Papierverarbeitung, Druckerei	23	10,2	7,2	2,9	20,2	0,0	0,2	0,1	0,3	0,0	0,0	0,0	0,0
Textilgewerbe	24	0,0	0,7	0,0	0,7	0,0	0,3	0,1	0,4	0,0	0,0	0,0	0,0
Leder	25	0,0	0,1	0,0	0,1	0,0	0,1	0,0	0,1	0,0	0,0	0,0	0,0
Bekleidungs- u. Polsterei	26	0,0	0,5	0,0	0,5	0,0	0,2	0,1	0,3	0,0	0,0	0,0	0,0
Nahrungsmittelgewerbe	27	4,1	0,2	0,0	4,3	0,1	37,3	0,2	37,6	0,0	0,0	0,0	0,0
Getränke	28	0,0	0,0	0,0	0,0	0,0	3,6	0,0	3,6	0,0	0,0	0,0	0,0
Tabakverarbeitung	29	0,0	0,0	0,0	0,0	0,0	0,1	0,0	0,1	0,0	0,0	0,0	0,0
Baugewerbe	30	4,1	19,8	21,4	45,2	0,0	1,1	0,3	1,5	0,0	42,5	45,8	88,3
Großhandel, Handelsvermittlung	31	12,2	4,0	0,7	16,9	0,0	0,9	0,3	1,2	0,1	0,5	2,0	2,6
Einzelhandel	32	6,1	3,7	0,0	9,9	0,0	0,7	0,2	0,9	0,0	0,1	1,1	1,3
Bundespost	33	4,1	14,1	0,4	18,7	0,8	0,2	0,1	1,1	0,0	0,0	0,0	0,0
Bundesbahn	34	6,1	6,9	0,1	13,1	0,7	0,2	0,1	1,0	0,0	0,2	0,3	0,4

FUNKTIONSBEREICH 7 LANDWIRTSCHAFT UND ERNÄHRUNG (48)												
Leistungsentstehung				Leistungsverwendung				Investitionen				
	Bund	Länder	Gemein- den	Insges.	Bund	Länder	Gemein- den	Insges.	Bund	Länder	Gemein- den	Insges.
1	14,3	20,6	0,3	35,2	0,6	63,0	1,0	64,6	0,0	0,7	2,5	3,2
2	0,0	0,2	0,0	0,2	0,0	1,0	0,1	1,1	0,0	0,0	4,4	4,4
3	0,0	0,2	0,0	0,2	0,0	2,2	0,0	2,2	0,0	0,0	0,0	0,0
4	2,4	7,4	0,0	9,8	0,3	0,3	0,4	1,0	0,0	0,0	0,0	0,0
5	0,0	1,2	0,0	1,2	0,3	0,1	0,1	0,5	0,0	0,0	0,0	0,0
6	2,4	9,4	0,1	11,9	0,4	6,5	0,4	7,3	0,0	0,0	0,0	0,0
7	28,7	12,4	0,1	41,2	0,3	0,2	0,2	0,7	0,0	0,0	0,0	0,0
8	0,0	0,4	0,0	0,4	0,2	0,4	0,6	1,2	0,0	0,8	0,0	0,8
9	0,0	0,0	0,0	0,0	0,1	0,1	0,1	0,3	0,0	0,0	0,0	0,0
10	0,0	0,3	0,0	0,3	0,1	0,1	0,2	0,4	0,0	5,2	0,0	5,2
11	0,6	2,7	0,0	12,3	0,2	0,7	1,1	2,0	0,1	1,5	1,3	2,8
12	28,7	0,0	0,0	28,7	0,1	0,0	0,1	0,2	1,5	0,6	0,0	2,1
13	0,0	1,9	0,0	2,0	1,1	0,4	0,6	2,1	0,1	1,3	0,0	1,4
14	11,9	3,3	0,0	15,2	0,3	0,5	0,8	1,6	0,2	2,2	1,0	3,4
15	12,0	1,3	0,0	13,3	0,1	0,1	0,1	0,3	0,0	2,8	0,2	2,9
16a	2,4	0,0	0,0	2,4	0,0	0,1	0,2	0,3	0,0	0,5	0,5	1,0
16b	2,4	3,4	0,0	5,8	0,0	0,2	0,3	0,5	0,1	0,1	0,7	1,0
17	2,4	0,0	0,0	2,4	0,0	0,0	0,0	0,0	0,0	0,0	0,0	0,0
18	12,0	28,9	0,0	41,0	1,3	0,4	0,7	2,4	0,0	0,0	0,9	0,9
19	4,6	1,3	0,0	6,1	0,4	0,1	0,2	0,7	0,0	0,1	0,1	0,1
20	0,0	1,7	0,0	1,7	0,0	0,2	0,4	0,6	0,0	4,7	3,7	8,4
21	2,4	0,3	0,0	2,7	0,0	0,1	0,2	0,3	0,0	0,0	0,9	0,9
22	0,0	3,6	0,0	3,7	0,4	0,3	0,5	1,2	0,1	0,2	1,2	1,4
23	11,9	8,7	3,0	23,6	0,0	0,3	0,3	0,7	0,0	0,0	0,0	0,0
24	0,0	0,9	0,0	0,9	0,0	0,3	0,5	0,8	0,0	0,0	0,0	0,0
25	0,0	0,2	0,0	0,2	0,0	0,1	0,2	0,3	0,0	0,0	0,0	0,0
26	0,0	0,6	0,0	0,6	0,0	0,2	0,3	0,5	0,0	0,0	0,0	0,0
27	4,8	0,3	0,0	5,1	0,1	33,6	1,0	34,7	0,0	0,0	0,0	0,0
28	0,0	0,0	0,0	0,0	0,0	3,2	0,2	3,4	0,0	0,0	0,0	0,0
29	0,0	0,0	0,0	0,0	0,0	0,1	0,1	0,2	0,0	0,0	0,0	0,0
30	2,4	25,8	26,1	54,3	0,1	1,1	1,8	3,0	0,2	84,6	59,4	144,1
31	14,4	4,7	0,7	19,8	0,0	1,0	1,6	2,6	0,1	0,1	2,4	3,0
32	9,6	4,6	0,0	14,2	0,0	0,8	1,3	2,1	0,1	0,1	1,4	1,6
33	4,8	16,6	0,5	21,9	0,8	0,2	0,4	1,4	0,0	0,0	0,0	0,0
34	7,2	8,5	0,1	15,7	0,8	0,2	0,4	1,4	0,0	0,3	0,3	0,6

225

FUNKTIONSBEREICH 7 LANDWIRTSCHAFT UND ERNÄHRUNG (48)													
		Leistungsentstehung				Leistungsverwendung				Investitionen			
		Bund	Länder	Gemein- den	Insges.	Bund	Länder	Gemein- den	Insges.	Bund	Länder	Gemein- den	Insges.
Landwirtschaft	1	13.8	19.0	0.3	33.0	0.6	66.0	13.8	80.4	0.0	0.7	2.8	3.6
Forst- und Jagdwirtschaft	2	0.0	0.2	0.0	0.2	0.0	1.4	2.4	2.8	0.0	0.0	4.9	4.9
Fischerei	3	0.0	0.2	0.0	0.2	0.0	3.2	0.0	3.2	0.0	0.0	0.0	0.0
Kohlenbergbau	4	1.7	5.9	0.0	7.6	0.4	0.3	0.1	0.8	0.0	0.0	0.0	0.0
Sonstiger Bergbau	5	0.0	1.1	0.0	1.1	0.3	0.1	0.4	0.4	0.0	0.0	0.0	0.0
Energie- und Wasserwirtschaft	6	1.7	8.6	0.1	10.3	0.5	6.6	0.1	7.2	0.0	0.0	0.0	0.0
Mineralölverarbeitung	7	29.4	11.0	0.1	40.5	0.3	0.2	0.1	0.5	0.0	0.0	0.0	0.0
Eisen- und Stahlzeugung -gießerei	8	0.0	0.3	0.0	0.3	0.2	0.4	0.1	0.7	0.0	1.0	0.0	1.0
NE-Metallerzeugung und -gießerei	9	0.0	0.0	0.0	0.0	0.1	0.1	0.0	0.2	0.0	0.0	0.0	0.0
Stambau einsch. Waggonbau	10	0.0	0.3	0.0	0.3	0.1	0.1	0.0	0.2	0.0	4.7	0.8	5.5
Schiffbau	11	10.4	2.3	0.0	12.7	0.2	0.7	0.3	1.1	0.0	1.5	1.4	2.9
Elektrotechnik	12	29.4	0.0	0.0	29.4	0.1	0.0	0.0	0.1	4.6	0.7	0.0	5.3
Straßen- und Luftfahrzeugbau	13	0.0	1.6	0.0	1.6	1.1	0.4	0.1	1.6	0.1	1.6	0.0	1.6
Feinmechanik und Optik	14	13.8	3.0	0.0	16.8	0.3	0.5	0.2	1.0	0.6	2.1	1.1	3.9
Herstellung von Ebbi-Waren	15	13.8	1.1	0.0	14.9	0.1	0.1	0.0	0.2	0.0	3.1	0.2	3.3
Musikinstrumente, Sportgeräte	16a	1.7	0.0	0.0	1.7	0.0	0.1	0.0	0.1	0.1	0.4	0.6	1.1
Chemische Industrie	16b	3.5	2.9	0.0	6.5	0.0	0.3	0.1	0.4	0.2	0.1	0.8	1.2
Kunststoff-, Gummi, Asbestverarbeitung	17	1.7	0.0	0.0	1.7	0.0	0.0	0.0	0.0	0.0	0.0	0.0	0.0
Steine, Erden, Gießerkeramik	18	12.1	26.5	0.0	38.6	1.4	0.4	0.1	1.9	0.0	0.0	1.0	1.0
Feinkeramik, Glasindustrie	19	5.2	1.1	0.0	6.4	0.4	0.1	0.0	0.5	0.1	0.0	0.1	0.2
Holzbe- u. -verarbeitung, Papierzeugung	20	0.0	1.5	0.0	1.5	0.0	0.2	0.1	0.3	0.0	5.4	4.2	9.6
Papierverarbeitung, Druckerei	21	3.5	0.3	0.0	3.8	0.0	0.1	0.0	0.1	0.0	0.0	1.0	1.0
Textilgewerbe	22	1.7	3.1	0.0	4.8	0.5	0.3	0.1	0.9	0.2	0.2	1.4	1.8
Bekleidungsgewerbe, Polsterei	23	12.1	6.8	3.2	22.1	0.0	0.3	0.1	0.4	0.0	0.0	3.0	0.0
Nahrungsmittelgewerbe	24	0.0	0.8	0.0	0.8	0.0	0.3	0.1	0.4	0.0	0.0	0.0	0.0
Tabakverarbeitung	25	0.0	0.1	0.0	0.1	0.0	0.1	0.0	0.1	0.0	0.0	0.0	0.0
Baugewerbe	26	0.0	0.4	0.0	0.4	0.0	0.2	0.1	0.3	0.0	0.0	0.0	0.0
Großhandel, Handelsvermittlung	27	5.2	0.2	0.0	5.4	0.1	47.8	0.2	48.1	0.0	0.0	0.0	0.0
Einzelhandel	28	0.0	0.0	0.0	0.0	0.0	0.6	0.1	0.1	0.0	0.0	0.0	0.0
Bundesbahn	29	0.0	0.0	0.0	0.0	0.0	0.1	0.0	0.1	0.0	0.0	0.0	0.0
	30	3.5	21.5	28.8	53.8	0.1	1.1	0.4	1.6	0.3	93.4	59.3	155.0
	31	15.6	4.3	0.8	20.7	0.0	1.1	0.4	1.5	0.2	0.6	2.9	3.6
	32	10.4	3.9	0.0	14.3	0.0	0.8	0.3	1.1	0.1	0.1	1.6	1.8
	33	3.5-	15.5	0.5	19.5	0.9	0.2	0.1	1.2	0.0	0.0	0.0	0.0
	34	6.9	6.7	0.1	13.7	0.8	0.2	0.1	1.1	0.0	0.4	0.3	0.7

Übrige Bahnen Schifffahrt Straßen- und Luftverkehr ⁴ Banken- und Versicherungen Wohnungsnutzung Hotels und Gaststätten Übrige Dienstleistungen	35	0,0	0,0	0,1	0,0	0,0	0,0	0,0	0,0	0,0	0,0	0,0	0,0	0,0	0,0	0,0	0,0	0,0	0,0	0,0	0,0	0,0	35
	36	0,0	0,0	0,5	0,0	3,0	0,1	0,0	0,0	0,0	0,0	0,0	0,0	0,0	0,0	0,0	0,0	0,0	0,0	0,0	0,0	0,0	36
	37	8,6	6,3	0,1	0,0	0,3	0,3	0,0	0,0	0,0	0,0	0,0	0,0	0,0	0,0	0,0	0,0	0,0	0,0	0,0	0,0	0,0	37
	38	1,7	78,4	0,0	0,0	0,0	0,4	0,1	0,0	0,0	0,0	0,0	0,0	0,0	0,0	0,0	0,0	0,0	0,0	0,0	0,0	0,0	38
	39	0,0	0,0	0,0	0,0	0,0	0,0	0,0	0,0	0,0	0,0	0,0	0,0	0,0	0,0	0,0	0,0	0,0	0,0	0,0	0,0	0,0	39
Käufe/Verkäufe von/ an Unternehm., insg. Verleistungen von priv. Organisationen o.E. Verleistungskäufe insgesamt Abschreibungen indirekte Steuern (Staat an Staat) Löhne (Beitrag zum Nettolandprodukt)	40	1,7	4,4	0,0	0,0	0,3	0,2	0,1	0,0	0,0	0,0	0,0	0,0	0,0	0,0	0,0	0,0	0,0	0,0	0,0	0,0	0,0	40
	41	24,2	382,3	1,8	408,3	1,9	0,7	0,3	0,0	0,0	0,0	0,0	0,0	0,0	0,0	0,0	0,0	0,0	0,0	0,0	0,0	0,0	41
	1-41	236,8	622,3	5,6	895,2	14,0	140,5	20,4	174,9	6,8	121,9	86,7	215,4	1-41									
	64	0,0	0,0	0,0	0,0	0,0	0,0	0,0	0,0	0,0	0,0	0,0	0,0	64									
	1-64	236,8	622,3	36,1	895,2									1-64									
Beitrag zum Bruttoinlandsprodukt Verkäufe an die Sozialversicherung Verkäufe an priv. Organisationen o.E. Verleistungsverkäufe insgesamt Verkäufe an Unternehmerhaushalte Verkäufe an Arbeitnehmerhaushalte Verkäufe an Rentnerhaushalte	91	0,0	12,9	17,1	30,0									91									
	92	0,1	1,0	0,4	1,5									92									
	93	5,4	346,1	45,8	397,3									93									
	91-93	5,5	360,0	63,3	428,8									91-93									
	54					0,0	0,0	0,0	0,0	0,0	0,0	0,0	0,0	54									
Verkäufe für den priv. Verbrauch insges. Realtransfers („Staatsverbrauch“) selbstgestellte Anlagen Endnachfrage insgesamt Investitionen insgesamt Bruttoproduktionswert	64					0,0	0,0	0,0	0,0	0,0	0,0	0,0	0,0	64									
	1-64					14,0	140,5	20,4	174,9					1-64									
	71					0,0	0,0	0,0	0,0	0,0	0,0	0,0	0,0	71									
	72					0,0	0,0	0,0	0,0	0,0	0,0	0,0	0,0	72									
	73					0,0	0,0	0,0	0,0	0,0	0,0	0,0	0,0	73									
Verkäufe für den priv. Verbrauch insges. Realtransfers („Staatsverbrauch“) selbstgestellte Anlagen Endnachfrage insgesamt Investitionen insgesamt Bruttoproduktionswert	71-73					0,0	0,0	0,0	0,0	0,0	0,0	0,0	0,0	71-73									
	80					228,4	833,2	79,0	1140,6	0,0	8,6	0,0	8,6	80									
	85					0,0	8,6	0,0	8,6	0,0	8,6	0,0	8,6	85									
	71-85					228,4	841,8	79,0	1149,2					71-85									
	1-85													1-85									
Bruttoproduktionswert	1-93	242,3	982,3	99,4	1324,0	242,4	982,3	99,4	1324,1	6,8	130,5	86,7	224,0	1-93									
	1-85													1-85									

FUNKTIONSBEREICH 7 LANDWIRTSCHAFT UND ERNAERHUNG (48)													
		Leistungsentstehung				Leistungsverwendung				Investitionen			
		Bund	Länder	Gemein- den	Insges.	Bund	Länder	Gemein- den	Insges.	Bund	Länder	Gemein- den	Insges.
1	Landwirtschaft	11.0	19.7	0.3	31.0	0.6	57.4	16.6	74.6	0.0	1.1	3.6	4.7
2	Forst- und Jagdwirtschaft	0.0	0.2	0.0	0.2	0.0	1.2	2.9	4.1	0.0	0.0	6.4	6.4
3	Fischerei	0.0	0.2	0.0	0.2	0.0	0.0	0.0	2.7	0.0	0.0	0.0	0.0
4	Kohlenbergbau	1.6	5.5	0.0	7.2	0.4	0.3	0.1	0.8	0.0	0.0	0.0	0.0
5	Sonstiger Bergbau	0.0	1.1	0.0	1.1	0.3	0.1	0.0	0.4	0.0	0.0	0.0	0.0
6	Energie- und Wasserwirtschaft	1.6	8.8	0.1	10.5	0.5	7.2	0.1	7.8	0.0	0.0	0.0	0.0
7	Mineralölverarbeitung	39.5	11.6	0.1	51.2	0.3	0.2	0.1	0.6	0.0	0.0	0.0	0.0
8	Eisen- und Stahlherzeugung, -gießerei	0.0	0.8	0.0	0.8	0.2	0.4	0.2	0.8	0.0	1.4	0.0	1.4
9	NE-Metallherzeugung und -gießerei	0.0	0.0	0.0	0.0	0.1	0.1	0.0	0.2	0.0	0.0	0.0	0.0
10	Stahlbau einschl. Waggonbau	0.0	0.4	0.0	0.4	0.1	0.1	0.1	0.3	0.0	0.0	0.0	0.0
11	Maschinenbau	7.9	2.4	0.0	10.4	0.2	0.8	0.3	1.3	0.0	1.9	1.8	3.8
12	Schiffbau	41.0	0.0	0.0	41.0	0.1	0.0	0.0	0.1	0.1	0.6	0.0	0.7
13	Straßen- und Luftfahrzeugbau	0.0	1.7	0.0	1.7	1.1	0.4	0.1	1.6	0.1	1.4	0.0	1.5
14	Elektrotechnik	14.2	3.4	0.0	17.6	0.3	0.6	0.2	1.1	0.4	2.8	1.4	4.6
15	Feinmechanik und Optik	12.6	1.2	0.0	13.8	0.1	0.1	0.0	0.2	0.0	3.0	0.3	3.3
16a	Stahlverformung, Schlosserei 2	1.6	0.0	0.0	1.6	0.0	0.1	0.1	0.1	0.0	0.6	0.7	1.4
16b	Herstellung von EBM-Waren	3.2	3.1	0.0	6.3	0.0	0.3	0.1	0.4	0.0	0.1	1.1	1.2
17	Musikinstrumente, Sportgeräte 3	1.6	0.0	0.0	1.6	0.0	0.0	0.0	0.0	0.0	0.0	0.0	0.0
18	Chemische Industrie	11.0	27.3	0.0	38.3	1.4	0.5	0.2	2.1	0.0	0.0	1.3	1.3
19	Kunststoff-, Gummi, Asbestverarbeitung	4.7	1.2	0.0	5.9	0.4	0.1	0.0	0.5	0.0	0.0	0.2	0.2
20	Steine, Erden, Gießerkeramik	0.0	3.4	0.0	3.4	0.0	0.3	0.1	0.4	0.0	7.6	5.4	13.0
21	Feinkeramik, Glasindustrie	3.2	0.3	0.0	3.5	0.0	0.1	0.0	0.1	0.0	0.0	1.3	2.1
22	Holzbe- u. -verarbeitung, Papierherzeugung	1.0	4.0	0.0	5.7	0.5	0.3	0.1	0.9	0.0	0.3	1.6	1.9
23	Papierverarbeitung, Druckerei	12.6	6.6	3.2	22.4	0.0	0.0	0.0	0.4	0.0	0.0	0.0	0.0
24	Textilgewerbe	0.0	0.8	0.0	0.8	0.0	0.3	0.1	0.4	0.0	0.0	0.0	0.0
25	Leder	0.0	0.1	0.0	0.1	0.0	0.1	0.0	0.1	0.0	0.0	0.0	0.0
26	Bekleidungsgewerbe, Polsterei	0.0	0.4	0.0	0.4	0.0	0.2	0.1	0.3	0.0	0.0	0.0	0.0
27	Nahrungsmittelgewerbe	3.2	0.2	0.0	3.4	0.1	4.0	0.3	4.1	0.0	0.0	0.0	0.0
28	Getränke	0.0	0.0	0.0	0.0	0.0	0.1	0.1	0.1	0.0	0.0	0.0	0.0
29	Tabakverarbeitung	0.0	0.0	0.0	0.0	0.0	0.1	0.0	0.1	0.0	0.0	0.0	0.0
30	Baugewerbe	3.2	36.8	34.3	76.3	0.1	1.2	0.3	1.8	0.2	134.9	6.9	205.0
31	Großhandel, Handelsvermittlung	17.4	4.8	1.1	23.2	0.0	1.1	0.4	1.5	0.1	0.0	3.6	4.2
32	Einzelhandel	7.9	4.1	0.0	12.0	0.0	0.9	0.3	1.2	0.0	0.1	2.1	2.2
33	Bundespost	3.2	16.8	0.6	20.5	0.9	0.2	0.1	1.2	0.0	0.0	0.0	0.0
34	Bundesbahn	7.9	6.6	0.1	14.6	0.8	0.3	0.1	1.2	0.0	0.5	0.4	0.9

[illegible]

FUNKTIONSBEREICH 7 LAHNDWIRTSCHAFT UND ERNÄHRUNG (48)												
Leistungsentstehung						Leistungsverwendung				Investitionen		
	Bund	Länder	Gemein- den	Insges.	Bund	Länder	Gemein- den	Insges.	Bund	Länder	Gemein- den	Insges.
1 Landwirtschaft	10.7	17.3	0.1	34.0	0.7	51.0	13.6	67.3	0.0	1.1	3.4	4.5
2 Forst- und Jagdwirtschaft	0.0	0.2	0.0	0.2	0.0	1.3	2.7	4.0	0.0	0.0	5.9	5.9
3 Fischerei	0.0	0.2	0.0	0.2	0.0	3.0	1.0	3.0	0.0	0.0	0.0	0.0
4 Kohlenbergbau	1.9	5.7	0.0	7.6	0.4	0.3	1.1	0.8	0.0	0.0	0.0	0.0
5 Sonstiger Bergbau	0.0	1.0	0.0	1.0	0.3	0.1	0.0	0.4	0.0	0.0	0.0	0.0
6 Energie- und Wasserversorgung	3.7	9.8	0.0	13.5	0.5	8.0	0.1	8.6	0.0	0.0	0.0	0.0
7 Mineralgewinnung	4.6	12.3	0.0	6.7	0.4	0.2	0.1	0.7	0.0	0.0	0.0	0.0
8 Eisen- und Stahlverarbeitung	0.0	0.7	0.0	0.7	0.2	0.5	0.1	0.8	0.0	0.0	0.0	0.0
9 NE-Metallverarbeitung und -gießerei	0.0	0.0	0.0	0.0	0.1	0.1	0.0	0.2	0.0	0.0	0.0	0.0
10 Stahlbau einschl. Waggonbau	13.1	2.6	0.0	0.3	0.1	0.1	0.1	0.3	0.0	8.6	0.0	9.5
11 Maschinenbau	5.3	0.0	0.0	15.7	0.2	0.9	0.3	1.4	0.2	0.0	1.7	4.1
12 Schiffbau	0.0	0.0	0.0	5.3	0.1	0.0	0.0	0.1	0.1	0.8	0.0	0.9
13 Straßen- und Luftfahrzeugbau	0.0	1.7	0.0	1.7	1.2	0.4	0.1	1.7	0.1	1.8	0.0	1.8
14 Elektrotechnik	10.8	3.5	0.0	20.3	0.3	0.6	0.2	1.1	0.2	3.4	1.3	4.9
15 Feinmechanik und Optik	1.9	1.1	0.0	17.9	0.1	0.1	0.0	0.2	0.2	3.8	0.2	4.2
16a Herstellung von EBW-Waren	3.7	3.1	0.0	1.9	0.0	0.1	0.1	0.1	0.0	0.8	0.7	1.5
16b Musikinstrumente, Sportgeräte	1.9	0.0	0.0	6.8	0.0	0.3	0.1	0.4	0.1	0.2	1.0	1.3
17 Chemische Industrie	14.9	24.4	0.0	1.9	0.0	0.0	0.0	0.0	0.0	0.0	0.0	0.0
18 Kunststoff-, Gummi-, Asbestverarbeitung	5.6	1.1	0.0	39.3	1.5	0.5	0.2	2.2	0.0	0.0	1.2	1.2
19 Steine, Erden, Gipsverarbeitung	0.0	2.9	0.0	6.7	0.4	0.1	0.0	0.5	0.0	0.0	0.2	0.2
20 Feinkeramik, Glasindustrie	3.7	0.3	0.0	2.9	0.0	0.3	0.1	0.4	0.0	7.5	4.9	12.4
21 Holz- u. -verarbeitung, Papierverarbeitung	1.9	4.1	0.0	4.0	0.0	0.1	0.0	0.1	0.0	0.0	1.2	1.2
22 Papierverarbeitung, Druckerei	14.9	7.0	0.5	6.0	0.5	0.4	0.1	1.0	0.1	0.3	1.5	1.9
23 Textilgewerbe	1.9	0.9	0.0	22.4	0.1	0.3	0.1	0.5	0.0	0.0	0.0	0.0
24 Leder	0.0	0.1	0.0	2.8	0.0	0.4	0.1	0.5	0.0	0.0	0.0	0.0
25 Bekleidungs- u. Polsterindustrie	0.0	0.5	0.0	0.1	0.0	0.1	0.0	0.1	0.0	0.0	0.0	0.0
26 Nahrungsmittelgewerbe	5.6	0.2	0.0	5.8	0.1	0.3	0.1	0.4	0.0	0.0	0.0	0.0
27 Getränke	0.0	0.0	0.0	0.0	0.0	45.1	0.2	45.4	0.0	0.0	0.0	0.0
28 Tabakverarbeitung	0.0	0.0	0.0	0.0	0.0	4.4	0.1	4.5	0.0	0.0	0.0	0.0
29 Baugewerbe	3.7	31.5	35.8	70.9	0.0	0.1	0.0	0.1	0.0	0.0	0.0	0.0
30 Großhandel, Handelsvermittlung	22.4	4.5	0.2	27.1	0.0	1.4	0.4	1.9	0.5	136.6	73.9	208.0
31 Einzelhandel	11.2	4.2	0.0	15.4	0.0	1.3	0.1	1.7	0.1	0.6	3.4	4.1
32 Bundespost	3.7	18.5	0.1	22.3	0.0	0.0	0.3	1.3	0.0	0.1	1.9	2.1
33 Bundesbahn	5.6	6.8	0.0	12.4	0.9	0.3	0.1	1.3	0.0	0.0	0.0	0.0
34												

[illegible]

FUNKTIONSBEREICH 7 LANDWIRTSCHAFT UND ERNÄHRUNG (48)													

[illegible]

FUNKTIONSBEREICH 7 LANDWIRTSCHAFT UND ERNÄHRUNG (48)											
Leistungsentstehung				Leistungsverwendung				Investitionen			
				Bund	Länder	Gemein- den	Insges.	Bund	Länder	Gemein- den	Insges.
Landwirtschaft	1	20.9	0.4	37.4	0.6	52.6	24.4	0.0	1.0	1.9	2.9
Forst- und Jagdwirtschaft	2	0.2	0.0	0.2	0.3	1.9	4.3	0.0	0.0	3.4	3.4
Fischerei	3	0.0	0.0	0.2	0.0	0.2	0.0	0.0	0.0	0.0	0.0
Kohlenbergbau	4	1.6	0.1	7.3	0.4	0.3	0.1	0.0	0.0	0.0	0.0
Sonstiger Bergbau	5	0.0	0.0	1.2	0.3	0.1	0.0	0.0	0.0	0.0	0.0
Energie- und Wasserwirtschaft	6	3.2	0.1	13.9	0.5	8.2	0.1	0.0	0.0	0.0	0.0
Mineralölverarbeitung	7	51.9	13.1	65.1	0.3	0.2	0.1	0.0	0.0	0.0	0.0
Eisen- und Stahlzeugung, -gießerei	8	0.0	0.0	0.5	0.2	0.5	0.2	0.0	0.0	0.0	0.0
NE-Metallerzeugung und -gießerei	9	0.0	0.0	0.0	0.1	0.1	0.0	0.0	0.0	0.0	0.0
Stahlbau einsch. Waggonbau	10	0.0	0.0	0.3	0.1	0.2	0.1	0.0	0.0	0.0	0.0
Maschinenbau	11	14.6	2.5	17.2	0.2	0.9	0.4	0.0	0.6	0.6	6.9
Schiffbau	12	53.5	0.0	53.5	0.1	0.0	0.0	3.4	0.6	1.0	3.2
Straßen- und Luftfahrzeugbau	13	0.0	0.0	1.8	1.1	0.4	0.2	0.1	0.5	0.0	1.6
Elektrotechnik	14	19.4	4.8	24.2	0.3	0.6	0.3	0.7	2.7	0.9	4.2
Feinmechanik und Optik	15	21.1	1.3	22.4	0.1	0.1	0.0	0.2	4.0	0.1	4.3
Stahlverformung, Schlosserei ²	16a	1.6	0.0	1.6	0.0	0.1	0.1	0.1	0.5	0.1	1.0
Herstellung von EBW-Waren	16b	4.9	3.3	8.3	0.0	0.3	0.1	0.0	0.0	0.0	1.0
Musikinstrumente, Sportgeräte ³	17	1.6	0.0	1.6	0.0	0.0	0.0	0.0	0.0	0.0	0.0
Chemische Industrie	18	17.8	28.9	46.7	1.4	0.5	0.2	0.1	0.0	0.7	0.7
Kunststoff-, Gummi, Asbestverarbeitung	19	4.9	1.3	6.2	0.4	0.1	0.1	0.1	0.0	0.1	0.2
Steine, Erden, Grobkeramik	20	0.0	0.0	2.0	0.0	0.3	0.1	0.0	7.1	2.8	9.9
Feinkeramik, Glasindustrie	21	3.2	0.3	3.5	0.0	0.1	0.1	0.0	0.0	0.7	0.7
Holzbe- u. -verarbeitung, Papierzeugung	22	1.6	3.7	5.3	0.5	0.4	0.1	0.0	0.0	1.2	1.7
Papierverarbeitung, Druckerei	23	17.8	7.0	28.9	0.0	0.3	0.1	0.0	0.0	0.0	0.0
Textilgewerbe	24	1.6	0.9	2.5	0.0	0.4	0.1	0.0	0.0	0.0	0.0
Leder	25	0.0	0.1	0.1	0.0	0.1	0.1	0.0	0.0	0.0	0.0
Bekleidungs- u. Polsterei	26	0.0	0.5	0.5	0.0	0.3	0.1	0.0	0.0	0.0	0.0
Nahrungsmittelgewerbe	27	4.9	0.3	5.1	0.1	66.9	0.3	0.0	0.0	0.0	0.0
Getränke	28	0.0	0.0	0.0	0.0	6.4	0.1	0.0	0.0	0.0	0.0
Tabakverarbeitung	29	0.0	0.0	0.0	0.0	0.1	0.0	0.0	0.0	0.0	0.0
Baugewerbe	30	4.9	26.4	73.0	0.1	1.4	0.6	0.0	0.0	59.0	183.6
Großhandel, Handelsvermittlung	31	24.3	4.9	30.5	0.0	1.3	0.5	0.2	0.7	2.1	3.0
Einzelhandel	32	11.3	4.5	15.8	0.0	1.1	0.4	0.0	0.1	1.1	1.3
Bundespost	33	3.2	19.4	23.2	0.9	0.3	0.1	0.0	0.0	0.0	0.0
Bundesbahn	34	8.1	6.6	14.9	0.8	0.3	0.1	0.0	0.4	0.2	0.6

[illegible]

FUNKTIONSBEREICH 8 WISSENSCHAFT UND BILDUNG (49)												
Leistungsentstehung				Leistungsverwendung				Investitionen				
	Bund	Länder	Gemein- den	Insges.	Bund	Länder	Gemein- den	Insges.	Bund	Länder	Gemein- den	Insges.
1 Landwirtschaft	0.0	3.8	5.5	9.2	1.0	1.4	0.0	2.4	0.0	1.4	0.9	2.3
2 Forst- und Jagdwirtschaft	0.0	0.1	0.0	0.1	0.0	0.1	0.0	0.1	0.0	0.0	0.0	0.0
3 Fischerei	0.0	0.2	0.0	0.2	0.0	0.1	0.0	0.1	0.0	0.0	0.0	0.0
4 Kohlenbergbau	0.0	6.4	20.1	26.5	0.6	0.6	0.0	1.2	0.0	0.0	0.0	0.0
5 Sonstiger Bergbau	0.0	0.1	0.0	0.1	0.5	0.1	0.0	0.6	0.0	0.0	0.0	0.0
6 Energie- und Wasserwirtschaft	0.0	6.5	51.7	58.2	0.7	0.6	0.0	1.3	0.0	0.0	0.0	0.0
7 Mineralölverarbeitung	0.0	4.3	32.9	37.2	0.5	0.4	0.0	0.9	0.0	0.0	0.0	0.0
8 Eisen- und Stahlverarbeitung	0.0	0.4	1.8	2.4	0.3	0.9	0.0	1.2	0.0	0.0	0.0	0.0
9 NE-Metallverarbeitung und -gießerei	0.0	0.9	0.6	1.6	0.1	0.2	0.0	0.3	0.0	0.0	0.0	0.0
10 Stahlbau einschl. Waggonbau	0.0	1.7	0.4	2.1	0.1	0.3	0.0	0.4	0.5	26.0	17.3	41.9
11 Maschinenbau	0.8	11.8	4.4	16.9	0.4	1.6	0.0	2.0	0.3	13.3	32.2	45.8
12 Schiffbau	0.0	0.0	0.0	0.0	0.2	0.1	0.0	0.3	0.0	0.0	0.0	0.0
13 Straßen- und Luftfahrzeugbau	0.0	1.2	0.9	2.1	1.8	0.8	0.0	2.6	0.1	0.1	0.3	0.5
14 Elektrotechnik	1.7	18.6	4.6	24.9	0.5	1.2	0.0	1.7	0.3	10.4	27.6	38.3
15 Feinmechanik und Optik	0.0	0.0	0.6	0.6	0.1	0.2	0.0	0.3	0.0	3.3	7.3	10.6
16a Schweißverformung, Schlosserei 2	0.0	0.0	2.3	2.3	0.0	0.3	0.0	0.3	0.1	5.2	5.1	10.4
16b Herstellung von EBM-Waren	0.8	4.0	3.4	8.2	0.1	0.5	0.0	0.6	0.1	1.8	7.5	9.4
17 Musikinstrumente, Sportgeräte 3	0.0	0.9	1.5	2.4	0.0	0.1	0.0	0.1	0.0	0.5	9.9	10.3
18 Chemische Industrie	0.8	8.9	10.6	20.3	2.2	1.0	0.0	3.2	0.0	0.0	23.6	23.6
19 Kunststoff-, Gummi-, Asbestverarbeitung	0.0	1.9	4.9	6.8	0.6	0.3	0.0	0.9	0.0	0.0	4.1	4.1
20 Steine, Erden, Gießkeramik	0.0	0.2	1.6	1.8	0.0	0.5	0.0	0.5	0.0	0.0	12.1	12.1
21 Feinkeramik, Glasindustrie	0.0	1.7	2.8	4.5	0.0	0.2	0.0	0.2	0.0	0.2	24.5	24.5
22 Holzbe- u. -verarbeitung, Papierverarbeitung	0.0	3.3	20.9	24.3	0.7	0.7	0.0	1.4	0.2	5.6	34.9	40.8
23 Papierverarbeitung, Druckerei	11.7	27.9	40.8	80.4	0.1	0.6	0.0	0.7	0.0	2.0	0.1	2.2
24 Leder	0.0	1.3	5.4	6.7	0.0	0.7	0.0	0.7	0.0	0.4	1.6	1.9
25 Bekleidungsgewerbe, Polsterei	0.0	0.2	0.7	0.9	0.0	0.2	0.0	0.2	0.0	0.1	3.0	3.0
26 Nahrungsmittelgewerbe	0.0	1.0	0.4	1.3	0.0	0.5	0.0	0.5	0.0	0.0	3.4	3.4
27 Getränke	0.0	4.1	8.0	12.1	0.2	1.5	0.0	1.7	0.0	0.0	3.1	3.1
28 Tabakverarbeitung	0.0	0.1	2.9	3.1	0.0	0.4	0.0	0.4	0.0	0.0	0.0	0.0
29 Baugewerbe	0.0	0.0	0.0	0.0	0.0	0.2	0.0	0.2	0.0	0.0	0.0	0.0
30 Großhandel, Handelsvermittlung	0.0	40.1	51.8	91.9	0.2	2.6	0.0	2.8	0.8	88.0	322.7	411.5
31 Einzelhandel	4.2	4.8	31.0	40.0	0.0	2.4	0.0	2.4	0.1	1.8	24.4	26.3
32 Bundespost	0.8	8.3	7.4	16.5	0.0	2.0	0.0	2.0	0.1	2.9	18.7	21.7
33 Bundesbahn	0.0	13.1	12.8	25.9	1.4	0.5	0.0	1.9	0.0	0.0	3.0	3.0
34	0.0	6.1	13.2	19.4	1.3	0.6	0.0	1.9	0.0	0.3	2.3	2.6

[illegible]

FUNKTIONSBEREICH 8 WISSENSCHAFT UND BILDUNG (49)													
Leistungsentstehung					Leistungsverwendung				Investitionen				
		Bund	Länder	Gemein- den	Insges.	Bund	Länder	Gemein- den	Insges.	Bund	Länder	Gemein- den	Insges.
1	Landwirtschaft	0.0	4.1	6.0	10.1	1.8	1.4	0.0	3.2	0.0	1.6	1.1	2.8
2	Forst- und Jagdwirtschaft	0.0	0.1	0.0	0.1	0.0	0.1	0.0	0.1	0.0	0.0	0.0	0.0
3	Fischerei	0.0	0.3	0.0	0.3	0.0	0.1	0.0	0.1	0.0	0.0	0.0	0.0
4	Kohlenbergbau	0.0	6.8	22.1	29.0	0.6	0.6	0.0	1.2	0.0	0.0	0.0	0.0
5	Sonstiger Bergbau	0.0	0.1	0.0	0.1	0.5	0.1	0.0	0.6	0.0	0.0	0.0	0.0
6	Energie- und Wasserwirtschaft	0.0	7.1	56.1	63.2	0.8	0.6	0.0	1.4	0.0	0.0	0.0	0.0
7	Mineralölverarbeitung	0.0	4.8	35.8	40.5	0.6	0.4	0.0	1.0	0.0	0.0	0.0	0.0
8	Eisen- und Stahlherzeugung, -gießerei	0.0	0.6	2.0	2.6	0.3	0.9	0.0	1.2	0.0	0.0	0.0	0.0
9	NE-Metallerzeugung und -gießerei	0.0	1.1	0.7	1.8	0.1	0.2	0.0	0.3	0.0	0.0	13.7	13.7
10	Stahlbau einschl. Waggonbau	0.0	1.9	0.4	2.3	0.1	0.3	0.0	0.4	0.2	28.0	21.6	49.9
11	Maschinenbau	2.9	13.6	4.7	21.2	0.4	1.7	0.0	2.1	0.1	14.9	39.3	54.3
12	Schiffbau	0.0	0.0	0.0	0.0	0.2	0.1	0.0	0.3	0.0	0.0	0.0	0.0
13	Straßen- und Luftfahrzeugbau	0.0	1.4	0.9	2.3	1.9	0.9	0.0	2.8	0.0	0.1	0.3	0.4
14	Elektrotechnik	2.3	21.8	4.9	29.0	0.5	1.2	0.0	1.7	0.1	11.6	33.1	44.8
15	Feinmechanik und Optik	1.7	5.7	0.7	8.1	0.1	0.2	0.0	0.3	0.0	3.6	8.4	12.0
16a	Stahlverformung, Schlosserei 2	9.6	0.0	2.5	3.1	0.0	0.3	0.0	0.3	0.0	5.9	5.4	11.4
16b	Herstellung von EBM-Waren	1.1	4.5	3.7	9.3	0.1	0.5	0.0	0.6	0.1	1.9	8.0	10.0
17	Musikinstrumente, Sportgeräte 3	0.0	1.0	1.7	2.7	0.0	0.1	0.0	0.1	0.0	0.6	13.8	11.4
18	Chemische Industrie	1.1	10.1	11.6	22.8	2.4	1.0	0.0	3.4	0.0	0.0	29.1	29.1
19	Kunststoff-, Gummi, Asbestverarbeitung	0.0	2.1	5.4	7.6	0.6	0.3	0.0	0.9	0.0	0.0	4.9	5.0
20	Steine, Erden, Grobkeramik	0.0	0.2	1.8	2.0	0.1	0.6	0.0	0.7	0.0	0.0	15.2	15.2
21	Feinkeramik, Glasindustrie	0.0	1.9	3.0	4.9	0.0	0.2	0.0	0.2	0.0	0.0	30.1	30.3
22	Holzbe- u. -verarbeitung, Papierherzeugung	0.0	3.6	22.6	26.3	0.8	0.7	0.0	1.5	0.1	5.9	41.3	47.3
23	Papierverarbeitung, Druckerei	13.2	33.3	45.8	92.3	0.1	0.6	0.0	0.7	0.0	2.2	3.2	2.4
24	Textilgewerbe	0.0	1.4	6.0	7.4	0.0	0.7	0.0	0.7	0.0	0.4	1.6	2.0
25	Leder	0.0	0.3	0.8	1.0	0.0	0.2	0.0	0.2	0.0	0.1	0.0	0.1
26	Bekleidungs-gewerbe, Polsterei	0.0	1.1	0.4	1.5	0.0	0.5	0.0	0.5	0.0	0.0	3.5	0.5
27	Nahrungsmittel-gewerbe	0.0	4.9	8.7	13.6	0.2	1.5	0.0	1.7	0.0	0.0	3.1	0.1
28	Getränke	0.0	0.2	3.2	3.3	0.0	0.4	0.0	0.4	0.0	0.0	0.0	0.0
29	Tabakverarbeitung	0.0	0.0	0.0	0.0	0.1	0.2	0.0	0.3	0.0	0.0	0.0	0.0
30	Baugewerbe	0.0	43.4	56.2	99.7	0.2	2.6	0.0	2.8	3.7	101.2	405.4	510.3
31	Großhandel, Handelsvermittlung	5.2	5.6	33.5	44.3	0.1	2.5	0.0	2.6	0.1	1.9	33.1	32.2
32	Einzelhandel	1.1	9.8	8.0	18.9	0.1	2.0	0.0	2.1	0.0	3.1	22.4	25.6
33	Bundespost	0.0	14.6	14.2	28.8	1.5	0.5	0.0	2.0	0.0	0.0	0.0	0.0
34	Bundesbahn	0.6	6.8	14.4	21.7	1.4	0.6	0.0	2.0	0.0	0.3	2.8	3.1

[illegible]

FUNKTIONSBEREICH 8 WISSENSCHAFT UND BILDUNG (49)												
Leistungsentstehung					Leistungsverwendung				Investitionen			
	Bund	Länder	Gemein- den	Insges.	Bund	Länder	Gemein- den	Insges.	Bund	Länder	Gemein- den	Insges.
Landwirtschaft	0.0	3.9	5.8	9.7	1.3	1.7	0.0	3.0	0.0	2.1	1.3	3.3
Forst- und Jagdwirtschaft	0.0	0.0	0.0	0.1	0.0	0.1	0.0	0.1	0.0	0.0	0.0	0.0
Fischerei	0.0	0.2	0.0	0.2	0.0	0.1	0.0	0.1	0.0	0.0	0.0	0.0
Kohlenbergbau	0.0	7.5	19.5	27.0	0.8	0.7	0.0	1.5	0.0	0.0	0.0	0.0
Sonstiger Bergbau	0.0	0.1	0.0	0.1	0.6	0.1	0.0	0.7	0.0	0.0	0.0	0.0
Energie- und Wasserwirtschaft	0.0	7.9	52.6	60.6	1.0	0.7	0.0	1.7	0.0	0.0	0.0	0.0
Mineralölverarbeitung	0.0	5.5	34.7	40.2	0.7	0.4	0.0	1.1	0.0	0.0	0.0	0.0
Eisen- und Stahlzeugung, -gießerei	0.0	0.6	2.3	2.9	0.3	1.0	0.0	1.3	0.0	0.0	0.0	0.0
NE-Metallerzeugung und -gießerei	0.0	1.1	0.6	1.7	0.1	0.2	0.0	0.3	0.0	0.0	0.0	0.0
Stahlbau einschl. Waggonbau	0.0	2.1	0.4	2.5	0.1	0.3	0.0	0.4	0.4	35.1	24.8	60.3
Maschinenbau	4.4	15.4	4.4	24.2	0.5	1.9	0.0	2.4	0.1	18.7	44.8	63.6
Schiffbau	0.0	0.1	0.0	0.1	0.2	0.1	0.0	0.3	0.0	0.0	0.0	0.0
Straßen- und Luftfahrzeugbau	0.0	1.5	0.9	2.4	2.3	1.0	0.0	3.3	0.1	0.1	0.4	0.6
Elektrotechnik	3.1	25.4	4.9	33.4	0.6	1.4	0.0	2.0	0.2	15.2	37.6	53.0
Feinmechanik und Optik	2.5	6.3	0.6	9.4	0.2	0.2	0.0	0.4	0.0	4.6	9.5	14.1
Stahlverformung, Schlosserei ²	0.6	0.0	2.4	3.0	0.0	0.3	0.0	0.3	0.0	7.3	6.1	13.4
Herstellung von EBK-Waren	1.2	5.0	3.5	9.7	0.1	0.6	0.0	0.7	0.1	2.5	8.9	11.4
Musikinstrumente, Sportgeräte ³	0.0	1.0	1.6	2.6	0.0	0.1	0.0	0.1	0.0	0.7	11.8	12.5
Chemische Industrie	1.2	10.9	11.7	23.8	2.9	1.2	0.0	4.1	0.0	0.0	33.5	33.5
Kunststoff-, Gummi-, Asbestverarbeitung	0.0	2.4	6.2	8.5	0.8	0.3	0.0	1.1	0.0	0.1	5.6	5.6
Steine, Erden, Grobkeramik	0.0	0.2	1.7	1.9	0.0	0.6	0.0	0.7	0.0	0.0	17.5	17.5
Feinkeramik, Glasindustrie	0.0	2.0	2.9	4.9	0.0	0.3	0.0	0.3	0.0	0.2	34.3	34.3
Holzbe- u. -verarbeitung, Papierzeugung	0.0	3.8	22.6	26.4	0.9	0.8	0.0	1.7	0.1	7.3	45.1	52.5
Papierverarbeitung, Druckerei	18.8	35.1	48.2	102.1	0.1	0.7	0.0	0.8	0.0	2.8	0.2	3.0
Textilgewerbe	0.6	1.3	6.6	8.7	0.0	0.8	0.0	0.8	0.0	0.5	1.9	2.4
Leder	0.0	0.3	0.8	1.1	0.0	0.3	0.0	0.3	0.0	0.1	0.0	0.1
Bekleidungs- u. Polsterei	0.0	1.2	0.3	1.5	0.0	0.6	0.0	0.6	0.0	0.0	0.3	0.3
Nahrungsmittelgewerbe	0.0	4.6	8.3	12.9	0.2	1.7	0.0	1.9	0.0	0.0	0.1	0.1
Getränke	0.0	0.1	3.1	3.3	0.0	0.4	0.0	0.4	0.0	0.0	0.0	0.0
Tabakverarbeitung	0.0	0.0	0.0	0.0	0.1	0.2	0.0	0.3	0.0	0.0	0.0	0.0
Baugewerbe	0.0	48.4	54.2	102.6	0.2	3.0	0.0	3.2	7.8	124.5	460.3	592.8
Großhandel, Handelsvermittlung	6.9	6.2	33.1	46.2	0.1	2.8	0.0	2.9	0.1	2.6	34.8	37.5
Einzelhandel	1.3	10.4	7.9	19.6	0.1	2.2	0.0	2.3	0.0	4.1	25.7	29.8
Bundespost	0.0	15.5	12.9	28.4	1.8	0.6	0.0	2.0	0.0	0.0	0.0	0.0
Bundesbahn	0.6	7.4	13.5	21.4	1.7	0.6	0.0	2.3	0.0	0.4	3.1	3.5

241

FUNKTIONSBEREICH 8 WISSENSCHAFT UND BILDUNG (49)													
Leistungsentstehung				Leistungsverwendung				Investitionen					
	Bund	Länder	Gemein- den	Insges.	Bund	Länder	Gemein- den	Insges.	Bund	Länder	Gemein- den	Insges.	
1	0,0	4,4	6,4	10,8	1,5	2,3	0,0	3,8	0,0	2,5	1,4	3,9	1
2	0,0	0,1	0,0	0,1	0,1	0,2	0,0	0,3	0,0	0,0	0,0	0,0	2
3	0,0	0,3	0,0	0,3	0,0	0,1	0,0	0,1	0,0	0,0	0,0	0,0	3
4	1,2	8,8	21,6	31,5	0,9	1,0	0,0	1,9	0,0	0,0	0,0	0,0	4
5	0,0	0,1	0,0	0,1	0,0	0,2	0,0	0,9	0,0	0,0	0,0	0,0	5
6	1,7	9,1	57,6	68,3	1,1	1,0	0,0	2,1	0,0	0,0	0,0	0,0	6
7	1,7	6,3	37,8	45,7	0,8	0,6	0,0	1,4	0,0	0,0	0,0	0,0	7
8	0,0	0,7	2,6	3,3	0,4	1,4	0,0	1,8	0,0	0,0	0,0	0,0	8
9	0,0	1,2	0,7	1,9	0,1	0,2	0,0	0,3	0,0	0,0	12,1	19,1	9
10	0,0	2,2	0,4	2,6	0,2	0,5	0,0	0,6	0,5	42,0	26,5	69,0	10
11	3,5	16,4	4,8	24,7	0,5	2,7	0,0	3,2	0,3	23,7	48,9	72,9	11
12	0,6	0,1	0,0	0,6	0,2	0,1	0,0	0,3	0,0	0,0	0,0	0,0	12
13	0,6	1,7	1,0	3,3	2,7	1,4	0,0	4,1	0,0	0,1	0,4	0,5	13
14	6,4	27,6	5,4	39,4	0,6	1,9	0,0	2,5	0,1	18,6	41,1	59,7	14
15	2,3	6,9	0,7	9,9	0,2	0,3	0,0	0,5	0,0	6,1	10,1	16,2	15
16a	0,6	0,0	2,6	3,2	0,0	0,5	0,0	0,5	0,0	9,0	6,4	15,3	16a
16b	1,2	5,4	3,8	10,4	0,1	0,8	0,0	0,9	0,1	3,0	9,2	12,3	16b
17	0,0	1,1	1,7	2,9	0,0	0,1	0,0	0,1	0,0	0,8	12,6	13,3	17
18	2,3	12,1	12,9	27,3	3,4	1,6	0,0	5,0	0,0	0,0	37,3	37,3	18
19	0,0	2,5	6,6	9,2	0,2	0,9	0,0	1,3	0,0	0,1	6,2	6,3	19
20	0,0	0,2	1,9	2,1	0,1	0,9	0,0	1,0	0,0	0,1	19,5	19,5	20
21	0,0	2,1	3,1	5,2	0,0	0,4	0,0	0,4	0,0	0,3	37,9	37,9	21
22	1,2	4,2	24,6	30,0	1,1	1,1	0,0	2,2	0,1	8,8	49,6	58,4	22
23	21,6	40,3	53,3	115,2	0,1	1,0	0,0	1,1	0,0	3,3	3,3	3,5	23
24	0,6	1,6	7,3	9,6	0,0	1,0	0,0	1,0	0,0	0,6	1,9	2,6	24
25	0,0	0,3	0,9	1,2	0,0	0,4	0,0	0,4	0,0	0,1	3,0	0,1	25
26	0,0	1,3	0,4	1,6	0,1	0,8	0,0	0,9	0,0	0,0	0,6	0,6	26
27	0,0	5,2	9,2	14,4	0,3	2,3	0,0	2,6	0,0	0,0	0,1	0,1	27
28	0,0	0,2	3,4	3,6	0,0	0,6	0,0	0,6	0,0	0,0	0,0	0,0	28
29	0,0	0,0	0,0	0,0	0,1	0,3	0,0	0,4	0,0	0,0	0,0	0,0	29
30	2,9	52,4	58,9	114,1	0,2	4,2	0,0	4,4	8,5	152,2	478,7	639,4	30
31	8,8	6,8	35,5	51,1	0,1	3,9	0,0	4,0	0,1	3,3	38,5	41,9	31
32	1,7	11,9	8,7	22,2	0,1	3,1	0,0	3,2	0,1	5,0	28,5	33,5	32
33	3,5	16,6	14,3	34,4	2,1	0,8	0,0	2,9	0,0	0,0	0,0	0,0	33
34	2,9	8,4	14,8	26,1	1,9	0,9	0,0	2,8	0,0	0,5	3,4	3,9	34

243

FUNKTIONSBEREICH II 8 WISSENSCHAFT UND BILDUNG (49)													
Leistungsentstehung					Leistungsvwendung				Investitionen				
	Bund	Länder	Gemein- den	Insges.	Bund	Länder	Gemein- den	Insges.	Bund	Länder	Gemein- den	Insges.	
1	0,0	5,2	6,9	12,1	1,4	2,7	0,0	4,1	0,0	2,4	1,4	3,8	
2	0,0	0,1	0,0	0,1	0,1	0,2	0,0	0,3	0,0	0,0	0,0	0,0	
3	0,0	0,3	0,0	0,3	0,0	0,1	0,0	0,1	0,0	0,0	0,0	0,0	
4	1,1	9,5	23,3	33,9	0,8	1,2	0,0	2,0	0,0	0,0	0,0	0,0	
5	0,0	0,2	0,0	0,2	0,7	0,2	0,0	0,9	0,0	0,0	0,0	0,0	
6	2,3	10,4	62,0	74,7	1,0	1,2	0,0	2,2	0,0	0,0	0,0	0,0	
7	1,1	7,5	41,0	49,6	0,8	0,7	0,0	1,5	0,0	0,0	0,0	0,0	
8	0,0	0,9	2,6	3,5	0,3	1,7	0,0	2,0	0,0	0,0	0,0	0,0	
9	0,6	1,4	0,7	2,7	0,1	0,3	0,0	0,4	0,0	0,0	0,0	0,0	
10	0,6	2,4	0,4	3,4	0,1	0,5	0,0	0,6	0,5	43,4	25,8	70,6	
11	4,0	19,2	5,2	28,4	0,5	3,1	0,0	3,6	0,4	26,5	48,6	75,4	
12	0,6	0,1	0,0	0,6	0,2	0,2	0,0	0,4	0,0	0,0	0,0	0,0	
13	0,6	1,9	1,1	3,6	2,6	1,6	0,0	4,2	0,0	0,1	0,4	0,6	
14	5,7	33,5	5,7	44,9	0,6	2,2	0,0	2,8	0,2	20,3	41,3	61,8	
15	3,4	8,3	0,7	12,4	0,2	0,3	0,0	0,5	0,0	6,6	12,4	17,1	
16a	1,1	0,0	2,9	4,0	0,0	0,5	0,0	0,5	0,0	9,6	6,9	16,5	
16b	2,3	6,4	4,1	12,8	0,1	1,0	0,0	1,1	0,1	3,4	19,0	13,4	
17	0,0	1,3	1,9	3,2	0,0	0,1	0,0	0,1	0,0	0,8	13,4	14,2	
18	2,3	14,4	13,9	30,6	3,2	1,9	0,0	5,1	0,0	0,1	37,3	37,3	
19	0,0	2,9	7,5	10,4	0,9	0,5	0,0	1,4	0,0	0,1	6,3	6,3	
20	0,0	0,2	2,1	2,3	0,1	1,1	0,0	1,2	0,0	0,1	19,2	19,3	
21	0,0	2,5	3,4	5,8	0,0	0,5	0,0	0,5	0,0	0,4	37,0	37,4	
22	1,1	4,8	26,3	32,2	1,0	1,3	0,0	2,3	0,1	9,1	59,9	60,1	
23	25,5	46,3	58,8	130,5	0,1	1,1	0,0	1,2	0,0	3,6	5,2	3,8	
24	1,1	1,8	7,5	10,5	0,1	1,3	0,0	1,4	0,0	0,7	2,1	2,8	
25	0,0	0,3	0,9	1,3	0,0	0,5	0,0	0,5	0,0	0,1	0,0	0,1	
26	0,6	1,4	0,4	2,4	0,1	0,9	0,0	1,0	0,0	0,0	0,6	0,6	
27	0,0	6,3	10,1	16,5	0,3	2,7	0,0	3,0	0,0	0,0	0,1	0,1	
28	0,0	0,2	3,7	3,9	0,0	0,7	0,0	0,7	0,0	0,0	0,0	0,0	
29	0,0	0,0	0,0	0,0	0,1	0,4	0,0	0,5	0,0	0,0	0,0	0,0	
30	2,8	56,5	63,5	122,8	0,2	4,9	0,0	5,1	9,0	157,7	492,5	659,2	
31	10,2	8,2	37,6	56,1	0,1	4,6	0,0	4,7	0,1	3,7	39,4	43,3	
32	2,3	13,7	9,4	25,4	0,1	3,7	0,0	3,8	0,1	5,4	29,4	34,9	
33	4,5	17,5	15,5	37,5	2,0	1,0	0,0	3,0	0,0	0,0	0,0	0,0	
34	3,4	9,2	15,1	27,8	1,8	1,0	0,0	2,8	0,0	0,5	3,3	3,8	

Übrige Bahnen	35	0,0	0,2	0,2	0,4	0,0	0,0	0,0	0,0	0,0	0,0	0,1	0,1	0,1	35
Schifffahrt	36	0,6	0,7	1,5	2,7	6,8	0,4	0,0	0,0	0,0	0,0	0,5	0,5	0,5	36
Straßen- und Luftverkehr	37	7,4	9,5	44,7	61,6	0,7	1,3	0,0	0,0	0,0	0,9	5,5	5,5	6,4	37
Banken und Versicherungen	38	0,0	2,1	0,0	2,1	0,1	2,0	0,0	0,0	0,0	0,0	0,0	0,0	0,0	38
Wohnungsnutzung	39	0,0	0,0	0,0	0,0	0,0	2,1	0,0	0,0	0,0	0,0	0,0	0,0	0,0	39
Hotels und Gaststätten	40	3,4	4,7	3,8	11,9	0,7	0,9	0,0	1,6	0,0	0,0	0,0	0,0	0,0	40
Übrige Dienstleistungen	41	26,6	60,9	135,7	223,2	4,3	3,2	0,0	7,5	0,5	24,1	64,6	89,2	41	
Käufe/Verkäufe von/an Unternehmen, insg.	1-41	115,2	372,7	620,1	1108,0	32,2	55,8	0,0	88,0	11,0	319,4	966,7	1297,1	1-41	
Vorleistungen von priv. Organisationen o.E.	64	0,0	0,0	0,0	0,0									64	
Vorleistungskäufe insgesamt	1-64	115,2	372,7	620,1	1108,0									1-64	
Abschreibungen	91	0,2	58,8	80,6	139,6									91	
indirekte Steuern (Staat an Staat)	92	1,2	13,4	6,3	21,1									92	
Löhne (Beitrag zum Nettoinlandsprodukt)	93	61,3	3410,5	721,5	4193,3									93	
Beitrag zum Bruttoinlandsprodukt	91-93	62,7	3482,7	808,6	4354,0									91-93	
Verkäufe an die Sozialversicherung	54					0,0	0,0	0,0	0,0					54	
Verkäufe an priv. Organisationen o.E.	64					0,0	7,5	0,0	7,5					64	
Vorleistungverkäufe insgesamt	1-64					32,2	63,3	0,0	95,5					1-64	
Verkäufe an Unternehmerrhaushalte	71					0,0	15,4	26,2	41,6					71	
Verkäufe an Arbeitnehmerhaushalte	72					0,0	38,9	67,4	156,3					72	
Verkäufe an Rentnerhaushalte	73					0,0	17,4	15,1	32,5					73	
Verkäufe für den priv. Verbrauch insges.	71-73					0,0	71,7	108,7	180,4					71-73	
Realtransfers („Staatsverbrauch“)	80					145,7	3720,3	1320,0	5186,0	0,0	0,0	0,0	0,0	80	
selbsterstellte Anlagen	85					0,0	0,0	0,0	0,0					85	
Endnachfrage insgesamt	71-85					145,7	3792,0	1428,7	5366,4					71-85	
Investitionen insgesamt	1-85									11,0	319,4	966,7	1297,1	1-85	
Bruttoproduktionswert	1-93	177,9	3055,4	1428,7	5462,0	177,9	3855,3	1428,7	5461,9					1-93	
	1-85													1-85	

FUNKTIONSBEREICH 8 WISSENSCHAFT UND BILDUNG (49)												
Leistungsentstehung				Leistungsverwendung				Investitionen				
	Bund	Länder	Gemein- den	Insges.	Bund	Länder	Gemein- den	Insges.	Bund	Länder	Gemein- den	Insges.
1 Landwirtschaft	0,0	5,7	7,5	13,2	1,5	2,9	0,0	4,4	0,0	3,2	1,7	4,9
2 Forst- und Jagdwirtschaft	0,0	0,1	0,0	0,1	0,0	0,3	0,0	0,3	0,0	0,0	0,0	0,0
3 Fischerei	0,0	0,3	0,0	0,3	0,0	0,1	0,0	0,1	0,0	0,0	0,0	0,0
4 Kohlenbergbau	1,4	10,0	24,6	36,0	0,9	1,3	0,0	2,2	0,0	0,0	0,0	0,0
5 Sonstiger Bergbau	0,0	0,2	0,0	0,2	0,7	0,3	0,0	1,0	0,0	0,0	0,0	0,0
6 Energie- und Wasserwirtschaft	2,1	11,5	67,1	80,7	1,1	1,3	0,0	2,4	0,0	0,0	0,0	0,0
7 Mineralölverarbeitung	1,4	8,3	44,7	54,4	0,8	0,7	0,0	1,5	0,0	0,0	0,0	0,0
8 Eisen- und Stahlzeugung, -gießerei	0,0	1,1	3,1	4,2	0,4	1,8	0,0	2,2	0,0	0,0	0,0	0,0
9 NE-Metallerzeugung und -gießerei	0,7	1,8	0,8	3,3	0,1	0,3	0,0	0,4	0,0	0,0	21,0	21,0
10 Stahlbau einschl. Waggonbau	0,0	2,7	0,5	3,2	0,1	0,6	0,0	0,7	0,1	58,5	31,9	90,5
11 Maschinenbau	5,6	23,7	5,6	34,9	0,5	3,4	0,0	3,9	0,2	33,9	58,5	92,7
12 Schiffbau	0,7	0,1	0,0	0,8	0,2	0,2	0,0	0,4	0,0	0,0	0,0	0,0
13 Straßen- und Luftfahrzeugbau	0,7	2,1	1,1	3,9	2,7	1,7	0,0	4,4	0,0	0,2	0,5	0,7
14 Elektrotechnik	5,7	42,3	6,3	54,3	0,6	2,4	0,0	3,0	0,1	24,7	49,1	73,9
15 Feinmechanik und Optik	2,8	9,9	0,8	13,5	0,2	0,3	0,0	0,5	0,0	7,0	12,0	15,0
16a Stahlverformung, Schlosserei	0,7	0,0	3,0	3,7	0,0	0,6	0,0	0,6	0,0	13,0	7,3	20,3
16b Herstellung von EBM-Waren	1,4	7,7	4,4	13,6	0,4	1,0	0,0	1,1	0,1	4,0	10,6	16a
17 Musikinstrumente, Sportgeräte	0,0	1,4	2,0	3,4	0,0	0,1	0,0	0,1	0,0	1,1	14,2	15,4
18 Chemische Industrie	2,8	17,4	15,2	35,4	3,4	2,0	0,0	5,4	0,0	0,1	44,3	47,4
19 Kunststoff-, Gummi, Asbestverarbeitung	0,0	3,5	8,6	12,1	0,9	0,5	0,0	1,4	0,0	0,1	7,4	7,5
20 Steine, Erden, Gießerei	0,0	0,3	2,3	2,5	0,1	1,1	0,0	1,2	0,0	0,1	23,3	23,4
21 Feinkeramik, Glasindustrie	1,4	3,0	3,6	6,7	0,0	0,5	0,0	0,5	0,0	0,5	44,3	44,3
22 Holz- u. -verarbeitung, Papierzeugung	35,3	53,5	66,2	155,0	1,1	1,4	0,0	2,5	0,0	10,0	55,7	65,7
23 Papierverarbeitung, Druckerei	1,4	2,1	8,7	12,1	0,0	1,2	0,0	1,3	0,0	4,3	3,3	4,6
24 Textilgewerbe	0,0	0,4	1,1	1,4	0,0	1,4	0,0	1,4	0,0	0,8	2,3	3,1
25 Leder	0,0	0,4	1,1	1,4	0,0	0,5	0,0	0,5	0,0	0,1	0,0	0,1
26 Bekleidungs-gewerbe, Polsterei	0,7	1,6	0,4	2,7	0,1	1,0	0,0	1,1	0,0	0,0	0,7	0,7
27 Nahrungsmittelgewerbe	0,0	6,8	10,5	17,4	0,3	2,9	0,0	3,2	0,0	0,0	0,1	0,1
28 Getränke	0,0	0,2	3,9	4,1	0,0	0,7	0,0	0,7	0,0	0,0	0,0	0,0
29 Tabakverarbeitung	0,0	0,0	0,0	0,0	0,1	0,4	0,0	0,5	0,0	0,0	0,0	0,0
30 Baugewerbe	2,8	61,8	68,4	133,1	0,2	5,2	0,0	5,4	2,7	210,7	593,9	807,4
31 Großhandel, Handelsvermittlung	12,0	9,5	40,9	62,4	0,1	4,9	0,0	5,0	0,1	3,9	47,6	51,6
32 Einzelhandel	2,1	14,8	10,7	27,6	0,1	4,0	0,0	4,1	0,0	5,9	34,6	40,6
33 Bundespost	4,3	18,1	16,4	38,8	2,1	1,1	0,0	3,2	0,0	0,0	0,0	0,0
34 Bundesbahn	2,8	10,1	16,1	29,0	1,9	1,1	0,0	3,0	0,0	0,6	3,7	4,3

[illegible]

FUNKTIONSBEREICH 8 WISSENSCHAFT UND BILDUNG (49)													
Leistungsentstehung				Leistungsverwendung				Investitionen					
	Bund	Länder	Gemein- den	Insges.	Bund	Länder	Gemein- den	Insges.	Bund	Länder	Gemein- den	Insges.	
1	0,0	7,5	8,7	16,2	1,7	3,6	0,0	5,3	0,0	4,4	2,0	6,7	Landwirtschaft
2	0,0	0,1	0,0	0,1	0,1	0,4	0,0	0,5	0,0	0,1	0,0	0,1	Forst- und Jagdwirtschaft
3	0,0	0,4	0,0	0,4	0,0	0,0	0,0	0,0	0,0	0,0	0,0	0,0	Fischerei
4	2,3	11,4	27,2	40,9	1,0	1,6	0,0	2,6	0,0	0,0	0,0	0,0	Kohlenbergbau
5	0,0	0,3	0,0	0,3	0,8	0,3	0,0	1,1	0,0	0,0	0,0	0,0	Sonstiger Bergbau
6	4,6	14,2	76,4	95,2	1,2	1,6	0,0	2,8	0,0	0,0	0,0	0,0	Energie- und Wasserwirtschaft
7	2,3	11,6	51,2	65,1	0,9	0,9	0,0	1,8	0,0	0,0	0,0	0,0	Mineraliöverarbeitung
8	0,0	1,5	3,7	5,2	0,4	2,3	0,0	2,7	0,0	0,0	0,0	0,0	Eisen- und Stahlherzeugung, -gießerei
9	0,0	2,4	0,8	3,3	0,1	0,4	0,0	0,5	0,0	0,1	23,5	23,6	NE-Metallherzeugung und -gießerei
10	0,8	3,6	0,6	5,0	0,1	0,7	0,0	0,8	0,6	23,9	35,0	119,5	Stahlbau einschl. Waggonbau
11	0,2	31,0	6,5	43,7	0,6	4,2	0,0	4,8	0,4	52,7	69,6	122,8	Maschinenbau
12	0,8	0,1	0,0	0,9	0,3	0,2	0,0	0,5	0,0	0,0	0,0	0,0	Schiffbau
13	0,8	2,7	1,3	4,8	3,0	2,1	0,0	5,1	0,0	0,3	0,6	0,9	Straßen- und Luftfahrzeugbau
14	10,1	55,0	7,3	72,4	0,7	3,0	0,0	3,7	0,2	38,9	58,5	97,6	Elektrotechnik
15	4,6	12,9	0,9	18,5	0,2	0,4	0,0	0,6	0,0	10,8	14,1	24,8	Feinmechanik und Optik
16a	1,6	0,0	3,4	5,0	0,0	0,7	0,0	0,7	0,0	18,6	8,3	27,0	Stahlverformung, Schlosserei 2
16b	3,9	9,9	5,1	18,9	0,1	1,3	0,0	1,4	0,1	6,6	12,4	19,0	Herstellung von EBM-Waren
17	0,0	1,7	2,3	4,0	0,0	0,2	0,0	0,2	0,0	1,9	15,8	18,7	Musikinstrumente, Sportgeräte 3
18	3,9	22,9	17,4	44,2	3,8	2,5	0,0	6,3	0,0	0,3	52,3	56,6	Chemische Industrie
19	0,0	4,6	10,3	14,9	1,0	0,6	0,0	1,6	0,0	0,0	0,1	8,8	Kunststoff-, Gummi, Asbestverarbeitung
20	0,0	0,4	2,6	2,9	0,1	1,4	0,0	1,5	0,0	0,1	27,8	27,9	Steine, Erden, Gießerkeramik
21	0,0	4,1	4,1	8,2	0,0	0,6	0,0	0,6	0,0	0,8	51,4	52,2	Feinkeramik, Glasindustrie
22	1,5	6,9	30,7	39,1	1,2	1,7	0,0	2,9	0,1	14,5	63,2	77,8	Holzbe- u. -verarbeitung, Papierherzeugung
23	31,8	69,8	78,3	179,9	0,1	1,5	0,0	1,6	0,0	6,9	0,3	7,2	Papierverarbeitung, Druckerei
24	1,9	2,4	10,1	14,2	0,0	1,7	0,0	1,7	0,0	1,3	2,4	3,6	Textilgewerbe
25	0,0	0,5	1,2	1,7	0,0	0,6	0,0	0,6	0,0	0,2	0,0	0,2	Leder
26	0,8	1,9	0,5	3,2	0,1	1,2	0,0	1,3	0,0	0,1	0,8	0,9	Bekleidungs- u. Polsterei
27	0,0	8,3	12,0	20,3	0,3	3,6	0,0	3,9	0,0	0,0	0,2	0,2	Nahrungsmittelgewerbe
28	0,0	0,3	4,4	4,7	0,0	0,9	0,0	0,9	0,0	0,0	0,0	0,0	Getränke
29	0,0	0,0	0,0	0,0	0,1	0,5	0,0	0,6	0,0	0,0	0,0	0,0	Tabakverarbeitung
30	5,4	81,7	77,7	164,8	0,2	6,5	0,0	6,7	11,0	301,3	652,4	964,7	Baugewerbe
31	12,4	12,1	46,4	70,9	0,1	6,1	0,0	6,2	0,1	5,9	57,4	63,4	Großhandel, Handelsvermittlung
32	3,1	18,0	12,7	33,8	0,1	4,9	0,0	5,0	0,1	8,7	41,5	50,3	Einzelhandel
33	7,7	22,8	18,4	49,0	2,4	1,3	0,0	3,7	0,0	0,0	0,0	0,0	Bundespost
34	5,4	13,2	18,0	36,6	2,2	1,4	0,0	3,6	0,0	0,9	4,3	5,2	Bundesbahn

[illegible]

FUNKTIONSBEREICH 8 WISSENSCHAFT UND BILDUNG (49)											
Leistungsentstehung				Leistungsverwendung				Investitionen			
				Bund	Länder	Gemein- den	Insges.	Bund	Länder	Gemein- den	Insges.
1	Landwirtschaft	0,0	8,5	9,0	17,5	2,0	3,7	0,0	4,9	2,4	7,4
2	Forst- und Jagdwirtschaft	0,0	0,1	0,0	0,1	0,1	0,3	0,0	0,1	0,0	0,1
3	Fischerei	0,0	0,5	0,0	0,5	0,0	0,2	0,0	0,0	0,0	0,0
4	Kohlenbergbau	2,9	12,1	27,9	42,9	1,2	1,6	0,0	0,0	0,0	0,0
5	Sonstiger Bergbau	0,0	0,3	0,0	0,3	1,0	0,3	0,0	0,0	0,0	0,0
6	Energie- und Wassernwirtschaft	5,9	17,1	79,6	102,6	1,5	1,6	0,0	0,0	0,0	0,0
7	Mineralölverarbeitung	2,9	14,8	53,2	70,9	1,1	0,9	0,0	0,0	0,0	0,0
8	Eisen- und Stahlzeugung	0,0	1,7	3,8	5,5	0,5	2,3	0,0	0,0	0,0	0,0
9	NE-Metallerzeugung, -gießerei	0,0	2,8	0,9	3,6	0,2	0,4	0,0	0,0	0,0	0,0
10	Stahlbau einschl. Waggonbau	1,0	4,3	0,6	5,9	0,2	0,7	0,0	0,1	27,8	27,9
11	Schiffbau	6,9	36,0	6,7	49,7	0,7	4,3	0,0	88,7	41,9	131,8
12	Straßen- und Luftfahrzeugbau	1,0	0,1	0,0	1,1	0,3	0,2	0,0	61,2	82,9	144,4
13	Elektrotechnik	1,0	3,1	1,3	5,4	3,6	2,2	0,0	0,0	0,0	0,0
14	Feinmechanik und Optik	3,9	13,8	7,5	85,1	0,9	3,0	0,0	0,4	0,6	1,1
15	Staltentformung, Schlosserei ²	2,0	0,0	3,6	5,6	0,2	0,4	0,0	45,6	68,8	114,5
16a	Herstellung von EBM-Waren	3,9	11,6	5,2	20,7	0,1	0,8	0,0	20,2	15,9	28,8
16b	Musikinstrumente, Sportgeräte	0,0	1,9	2,4	4,3	0,0	0,2	0,0	0,0	9,4	29,6
17	Chemische Industrie	3,9	26,1	18,1	48,0	4,5	2,6	0,0	1,9	13,9	21,6
18	Kunststoff-, Gummi, Asbestverarbeitung	0,0	5,4	10,7	16,1	1,2	0,7	0,0	7,7	18,8	20,7
19	Steine, Erden, Gießeramik	0,0	0,4	2,8	3,2	0,1	0,6	0,0	0,1	0,4	0,9
20	Feinkeramik, Glasindustrie	0,0	4,7	4,3	9,0	0,0	0,6	0,0	0,1	10,4	10,5
21	Papierverarbeitung, Druckerei	2,0	8,3	33,4	43,6	1,5	1,8	0,0	0,9	33,4	33,5
22	Textilgewerbe	58,0	75,7	81,0	214,7	0,1	1,5	0,0	18,0	6,3	62,3
23	Leider	2,0	2,8	10,4	15,2	0,1	1,7	0,0	7,5	7,1	95,2
24	Bekleidungsindustrie, Polsterei	0,0	0,5	1,2	3,6	0,1	0,6	0,0	1,5	0,4	7,9
25	Nahrungsmittelgewerbe	1,0	2,1	0,5	3,6	0,1	1,2	0,0	0,0	2,7	4,2
26	Getränke	0,0	0,3	4,5	22,8	0,3	3,7	0,0	0,1	1,0	0,2
27	Tabakverarbeitung	0,0	0,0	0,0	0,0	0,1	0,9	0,0	0,0	0,2	0,2
28	Baugewerbe	0,0	0,0	0,0	0,0	0,1	0,5	0,0	0,0	0,0	0,0
29	Großhandel, Handelsvermittlung	6,9	91,2	81,3	179,4	0,3	6,6	0,0	0,0	0,0	0,0
30	Einzelhandel	19,7	14,6	47,3	81,6	0,1	6,2	0,0	323,8	782,7	1127,3
31	Bundespost	3,9	20,6	13,9	37,8	0,1	5,0	0,0	7,3	66,7	74,0
32	Bundesbahn	9,8	25,1	18,9	53,8	0,1	1,3	0,0	9,7	49,3	59,1
33		6,9	15,0	18,5	40,3	2,7	1,4	0,0	0,0	0,0	0,0
34									1,0	5,0	6,1

Übrige Bahnen	35	0,0	0,3	0,2	0,6	0,0	0,0	0,0	0,0	0,0	0,0	0,0	0,1	0,1	35
Schifffahrt	36	1,0	1,0	1,8	3,8	9,7	0,6	0,0	0,0	0,0	0,0	0,0	0,9	0,9	36
Straßen- und Luftverkehr ⁴	37	16,8	16,9	60,6	94,3	1,0	1,7	0,0	0,0	0,0	0,0	1,9	9,1	11,0	37
Banken und Versicherungen	38	2,0	3,0	0,0	5,0	0,1	2,6	0,0	0,0	0,0	0,0	0,0	0,0	0,0	38
Wohnungsnutzung	39	0,0	0,0	0,0	0,0	0,0	2,8	0,0	0,0	0,0	0,0	0,0	0,0	0,0	39
Hotels und Gaststätten	40	7,9	8,2	5,7	21,8	1,1	1,2	0,0	0,0	0,0	0,0	0,0	0,0	0,0	40
Übrige Dienstleistungen	41	60,0	94,5	180,9	335,4	6,2	4,3	0,0	0,0	0,0	0,0	56,8	107,5	165,2	41
Käufe/Verkäufe von/zu Unternehm. insg.	1-41	248,0	618,9	810,0	1676,9	46,1	75,3	0,0	0,0	0,0	0,0	673,0	1532,8	2249,6	1-41
Verkäufe von priv. Organisationen o.E.	64	0,0	0,0	0,0	0,0										64
Verkaufskäufe insgesamt	1-64	248,0	618,9	810,0	1676,9										1-64
Abschreibungen	91	0,2	95,1	132,9	228,2										91
indirekte Steuern (Staat an Staat)	92	1,2	13,6	6,1	20,9										92
Löhne (Beitrag zum Nettoinlandsprodukt)	93	63,8	5128,0	685,7	5877,5										93
Beitrag zum Bruttoinlandsprodukt	91-93	65,2	5236,7	824,7	6126,6										91-93
Verkäufe an die Sozialversicherung	54					0,0	0,0	0,0	0,0	0,0	0,0				54
Verkäufe an priv. Organisationen o.E.	64					0,0	3,7	0,0	0,0	0,0	0,0				64
Verkaufskäufe insgesamt	1-64					46,1	79,0	0,0	0,0	0,0	0,0				1-64
Verkäufe an Unternehmerhaushalte	71					0,0	17,7	25,8	43,5						71
Verkäufe an Arbeitnehmerhaushalte	72					0,0	44,2	63,4	107,6						72
Verkäufe an Reinerhaushalte	73					0,0	20,0	16,5	36,5						73
Verkäufe für den priv. Verbrauch insges.	71-73					0,0	81,9	105,7	187,6						71-73
Realtransfers („Staatsverbrauch“)	80					267,1	5694,7	1529,0	7490,8						80
selbsterstellte Anlagen	85					0,0	0,0	0,0	0,0			0,0	0,0	0,0	85
Endnachfrage insgesamt	71-85					267,1	5776,6	1634,7	7678,4						71-85
Investitionen insgesamt	1-85														1-85
Bruttoproduktionswert	1-93	313,2	5855,5	1634,7	7803,4	313,2	5855,6	1634,7	7803,5						1-93
	1-85														1-85

FUNKTIONSBEREICH 8 WISSENSCHAFT UND BILDUNG (49)													
	Leistungsentstehung					Leistungsverwendung					Investitionen		
	Bund	Länder	Gemein- den	Insges.	Bund	Länder	Gemein- den	Insges.	Bund	Länder	Gemein- den	Insges.	
1 Landwirtschaft	1,0	10,2	9,9	21,1	2,0	4,1	0,0	6,1	0,0	3,0	2,9	7,9	1
2 Forst- und Jagdwirtschaft	0,0	0,2	0,0	0,2	0,0	0,4	0,0	0,4	0,0	0,1	0,0	0,1	2
3 Fischerei	0,0	0,6	0,0	0,6	0,0	0,2	0,0	0,2	0,0	0,0	0,0	0,0	3
4 Kohlenbergbau	4,9	13,9	30,1	48,9	2,0	1,8	0,0	3,8	0,0	0,0	0,0	0,0	4
5 Sonstiger Bergbau	0,0	0,3	0,0	0,3	2,0	0,4	0,0	2,4	0,0	0,0	0,0	0,0	5
6 Energie- und Wasserwirtschaft	7,8	20,7	87,9	116,4	2,0	1,8	0,0	3,8	0,0	0,0	0,0	0,0	6
7 Mineraliäverarbeitung	4,8	18,7	58,3	81,8	2,0	1,0	0,0	3,0	0,0	0,0	0,0	0,0	7
8 Eisen- und Stahlherzeugung, -gießerei	0,0	2,2	4,2	6,4	0,0	2,6	0,0	2,6	0,0	0,0	0,0	0,0	8
9 NE-Metallherzeugung und -gießerei	0,0	3,5	0,9	4,4	0,0	0,4	0,0	0,4	0,0	0,1	31,9	32,0	9
10 Stahlbau einschl. Waggonbau	1,0	5,3	0,7	6,9	0,0	0,8	0,0	0,8	2,4	89,6	49,0	141,0	10
11 Maschinenbau	12,6	45,5	7,3	65,4	0,0	4,8	0,0	4,8	0,6	70,4	99,8	170,9	11
12 Schiffbau	1,9	0,1	0,0	2,0	0,0	0,2	0,0	0,2	0,0	0,0	0,0	0,0	12
13 Straßen- und Luftfahrzeugbau	1,0	3,8	1,5	6,3	4,1	2,4	0,0	6,5	0,1	0,5	0,8	1,3	13
14 Elektrotechnik	16,5	81,5	8,3	106,3	0,0	3,4	0,0	3,4	0,2	46,3	82,8	129,3	14
15 Feinmechanik und Optik	4,8	17,6	1,0	23,5	0,0	0,5	0,0	0,5	0,1	14,4	18,9	33,4	15
16a Stahlverformung, Schlosserei 2	2,9	0,0	3,8	6,7	0,0	0,8	0,0	0,8	0,0	21,3	10,9	32,3	16a
16b Herstellung von EBM-Waren	4,8	14,5	5,6	24,9	0,0	1,5	0,0	1,5	0,1	7,9	16,1	24,1	16b
17 Musikinstrumente, Sportgeräte 3	0,0	2,4	2,6	5,0	0,0	0,2	0,0	0,2	0,0	1,8	22,6	24,3	17
18 Chemische Industrie	5,8	32,9	19,8	58,5	6,1	2,9	0,0	9,0	0,0	0,3	74,6	74,9	18
19 Kunststoff-, Gummi, Asbestverarbeitung	1,0	6,6	12,6	20,3	2,0	0,7	0,0	2,7	0,0	0,1	12,9	13,0	19
20 Steine, Erden, Gießerkeramik	0,0	0,5	3,0	3,5	0,0	1,6	0,0	1,6	0,0	0,1	40,4	40,5	20
21 Feniklerkeramik, Glasindustrie	0,0	5,9	4,7	10,6	0,0	0,7	0,0	0,7	0,0	1,1	72,9	74,0	21
22 Holz- u. -verarbeitung, Papierherzeugung	2,9	10,3	36,7	49,9	2,0	2,0	0,0	4,0	0,2	18,4	9,0	110,6	22
23 Papierverarbeitung, Druckerei	55,3	96,4	91,6	243,3	0,0	1,7	0,0	1,7	0,0	1,6	0,5	8,2	23
24 Textilgewerbe	1,0	3,6	11,6	16,1	0,0	2,0	0,0	2,0	0,0	1,7	3,1	4,8	24
25 Leder	0,0	0,7	1,4	2,1	0,0	0,7	0,0	0,7	0,0	0,2	0,0	0,3	25
26 Bekleidungs- u. Polsterei	1,0	2,7	0,5	4,3	0,0	1,4	0,0	1,4	0,0	0,1	1,2	1,3	26
27 Nahrungsmittelgewerbe	0,0	11,4	13,0	25,4	0,0	4,1	0,0	4,1	0,0	0,0	0,2	0,2	27
28 Getränke	0,0	0,4	4,9	5,3	0,0	1,0	0,0	1,0	0,0	0,0	0,0	0,0	28
29 Tabakverarbeitung	0,0	0,0	0,0	0,0	0,0	0,5	0,0	0,5	0,0	0,0	0,0	0,0	29
30 Baugewerbe	10,7	113,8	89,8	216,3	0,0	7,4	0,0	7,4	0,6	339,4	93,6	1320,6	30
31 Großhandel, Handelsvermittlung	19,4	18,5	52,0	89,9	0,0	6,9	0,0	6,9	0,2	8,0	79,9	88,0	31
32 Einzelhandel	4,8	27,1	14,6	46,5	0,0	5,6	0,0	5,6	0,2	10,7	59,8	70,7	32
33 Bundespost	13,6	28,1	20,1	62,3	4,0	1,5	0,0	5,5	0,0	0,0	0,0	0,0	33
34 Bundesbahn	8,7	18,6	20,0	47,3	2,0	1,5	0,0	3,5	0,0	1,1	5,9	7,0	34

Übrige Bahnen	35	0,0	0,4	0,3	0,6	0,0	0,1	0,0	0,1	0,0	0,0	0,0	0,0	0,1	0,1	35
Schifffahrt	36	1,0	1,1	1,9	4,1	10,1	0,6	0,0	10,7	0,0	0,0	0,0	0,0	1,1	1,1	36
Straßen- und Luftverkehr	37	25,3	21,3	68,9	111,4	2,0	1,9	0,0	3,9	0,0	0,0	0,0	0,0	13,9	13,0	37
Banken und Versicherungen	38	2,9	3,5	0,0	6,4	0,0	3,0	0,0	3,0	0,0	0,0	0,0	0,0	0,0	0,0	38
Wohnungsnutzung	39	0,0	0,0	0,0	0,0	0,0	3,2	0,0	3,2	0,0	0,0	0,0	0,0	0,0	0,0	39
Hotels und Gaststätten	40	9,7	10,5	5,8	26,0	2,0	1,3	0,0	3,3	0,0	0,0	0,0	0,0	0,0	0,0	40
Übrige Dienstleistungen	41	63,1	120,9	200,8	384,8	6,1	4,9	0,0	11,0	2,0	0,0	0,0	0,0	130,0	188,1	41
Käufe/Verkäufe von/ an Unternehm. insg.	1-41	289,2	776,6	894,4	1960,2	50,4	84,5	0,0	134,9	49,7	704,3	1858,9	2612,9	1-41		1-41
Vorleistungen von priv. Organisationen o.E.	64	0,0	0,0	0,0	0,0											64
Vorleistungskäufe insgesamt	1-64	289,2	776,6	894,4	1960,2											1-64
Abschreibungen	91	0,3	115,0	156,5	271,8											91
indirekte Steuern (Staat an Staat)	92	1,7	13,7	6,1	21,5											92
Löhne (Beitrag zum Nettoinlandsprodukt)	93	66,5	5920,7	754,0	6341,2											93
Beitrag zum Bruttoinlandsprodukt	91-93	68,5	5649,6	916,6	6634,5											91-93
Verkäufe an die Sozialversicherung	54					0,0	0,0	0,0	0,0	0,0						54
Verkäufe an priv. Organisationen o.E.	64					0,0	3,6	0,0	3,6							64
Vorleistungskäufe insgesamt	1-64					50,4	88,1	0,0	138,5							1-64
Verkäufe an Unternehmehaushalte	71					0,0	19,6	27,6	47,2							71
Verkäufe an Arbeitnehahaushalte	72					0,0	49,4	67,6	117,0							72
Verkäufe an Rentnerhaushalte	73					0,0	23,0	18,3	41,3							73
Verkäufe für den priv. Verbrauch insges.	71-73					0,0	92,0	113,5	205,5							71-73
Realtransfers („Staatsverbrauch“)	80					307,3	6245,9	1697,5	8250,7							80
selbstständige Anlagen	85					0,0	0,0	0,0	0,0	0,0	0,0	0,0	0,0	0,0	0,0	85
Erndnachfrage insgesamt	71-85					307,3	6337,9	1811,0	8456,2							71-85
Investitionen insgesamt	1-85									49,7	704,3	1858,9	2612,9	1-85		1-85
Bruttoproduktionswert	1-93	357,7	6426,0	1811,0	8594,7	357,7	6426,0	1811,0	8594,7							1-93
	1-85															1-85

FUNKTIONSBEREICH 8 WISSENSCHAFT UND BILDUNG (49)												
	Leistungsentstehung				Leistungsverwendung				Investitionen			
	Bund	Länder	Gemein- den	Insges.	Bund	Länder	Gemein- den	Insges.	Bund	Länder	Gemein- den	Insges.
1 Landwirtschaft	0,7	12,4	11,6	24,6	2,4	4,3	0,0	6,7	0,0	6,3	3,6	9,9
2 Forst- und Jagdwirtschaft	0,0	0,2	0,0	0,2	0,1	0,4	0,0	0,5	0,0	0,1	0,0	0,1
3 Fischerei	0,0	0,7	0,0	0,7	0,0	0,2	0,0	0,2	0,0	0,0	0,0	0,0
4 Kohlenbergbau	5,7	14,3	34,6	54,7	1,3	1,9	0,0	3,2	0,0	0,0	0,0	0,0
5 Sonstiger Bergbau	0,0	0,4	0,0	0,4	1,2	0,4	0,0	1,6	0,0	0,0	0,0	0,0
6 Energie- und Wasserwirtschaft	8,6	24,5	103,5	136,6	1,7	1,9	0,0	3,6	0,0	0,0	0,0	0,0
7 Mineralölverarbeitung	5,7	22,4	69,5	97,5	1,3	1,1	0,0	2,4	0,0	0,0	0,0	0,0
8 Eisen- und Stahlzeugung	0,0	2,7	4,4	7,1	0,6	2,7	0,0	3,3	0,0	0,0	0,0	0,0
9 Eisen- und Stahlzeugung, -gießerei	0,0	4,1	1,0	5,1	0,2	0,5	0,0	0,7	0,0	0,1	35,7	35,8
10 NE-Metallerzeugung und -gießerei	1,5	6,0	0,8	8,2	0,2	0,9	0,0	1,1	2,5	108,9	58,6	170,0
11 Stanbau einschl. Waggonbau	12,1	51,8	8,4	72,4	0,8	5,0	0,0	5,8	0,7	87,4	119,5	207,5
12 Schiffbau	1,5	0,2	0,0	1,7	0,4	0,3	0,0	0,7	0,0	0,0	0,0	0,0
13 Straßen- und Luftfahrzeugbau	1,5	4,2	1,8	7,5	1,0	2,6	0,0	6,5	0,1	0,6	3,8	1,5
14 Elektrotechnik	17,1	94,4	9,5	121,0	4,2	3,5	0,0	4,5	0,4	58,4	22,4	137,6
15 Feinmechanik und Optik	3,6	20,7	1,2	25,5	0,3	0,5	0,0	0,8	0,2	19,2	11,8	41,8
16a Stahlverformung, Schlosserei ²	4,3	16,3	6,4	27,0	0,1	0,9	0,0	1,0	0,1	26,0	11,8	37,8
16b Herstellung von EBM-Waren	0,0	3,0	3,0	6,1	0,0	0,2	0,0	0,2	0,0	9,8	17,0	26,9
17 Musikinstrumente, Sportgeräte ³	0,0	0,0	0,0	0,0	0,0	0,0	0,0	0,0	0,0	0,0	0,0	0,0
18 Chemische Industrie	5,7	38,6	22,7	67,0	5,3	3,1	0,0	8,4	0,0	0,4	90,7	91,1
19 Kunststoff-, Gummi-, Asbestverarbeitung	0,7	7,7	14,9	23,3	1,4	0,8	0,0	2,2	0,0	0,2	15,3	15,4
20 Steine, Erden, Grobkeramik	0,0	0,6	3,6	4,2	0,1	1,7	0,0	1,8	0,0	0,2	49,4	49,6
21 Feinkeramik, Glasindustrie	0,7	6,9	5,6	13,3	0,0	0,8	0,0	0,8	0,0	1,3	90,4	91,7
22 Holzbe- u. -verarbeitung, Papierzeugung	3,6	11,9	41,9	57,4	1,7	2,1	0,0	3,8	0,2	21,9	105,0	127,1
23 Papierverarbeitung, Druckerei	56,4	119,0	102,8	278,1	0,2	1,8	0,0	2,0	0,0	9,4	0,5	9,9
24 Textilgewerbe	3,6	4,0	12,1	19,7	0,1	2,0	0,0	2,1	0,0	2,0	3,3	5,4
25 Leder	0,7	0,7	1,5	2,9	0,1	0,7	0,0	0,8	0,0	0,3	0,0	0,3
26 Bekleidungs- und Polsterei	0,7	2,9	0,6	4,2	0,1	1,5	0,0	1,6	0,0	0,1	1,4	1,6
27 Nahrungsmittelgewerbe	0,7	13,5	14,8	29,0	0,4	4,3	0,0	4,7	0,0	0,0	0,3	0,3
28 Getränke	0,0	0,5	6,0	6,5	0,1	1,1	0,0	1,2	0,0	0,0	0,0	0,0
29 Tabakverarbeitung	0,0	0,0	0,0	0,0	0,1	0,6	0,0	0,7	0,0	0,0	0,0	0,0
30 Baugewerbe	13,6	124,6	106,1	244,3	0,4	7,8	0,0	8,2	44,4	418,8	1098,3	1561,5
31 Großhandel, Handelsvermittlung	22,1	22,0	63,1	107,2	0,1	7,3	0,0	7,4	0,2	10,6	99,9	110,6
32 Einzelhandel	5,0	33,5	17,3	55,8	0,1	5,9	0,0	6,0	0,2	13,7	72,6	86,4
33 Bundespost	16,4	35,2	22,8	74,4	3,3	1,6	0,0	4,9	0,0	0,0	0,0	0,0
34 Bundesbahn	10,7	21,3	23,0	55,0	3,0	1,6	0,0	4,6	0,0	1,3	6,9	8,3

Übrige Bahnen Schifffahrt Straßen- und Luftverkehr ⁴ Banken und Versicherungen Wohnungsnutzung Hotels und Gaststätten Übrige Dienstleistungen	35	0,0	0,4	0,3	0,7	0,0	0,1	0,0	0,1	0,0	0,0	0,0	0,1	0,0	0,0	0,1	0,1	35
	36	1,4	1,2	2,2	4,8	11,2	0,7	0,0	11,9	0,0	0,0	0,0	1,6	0,0	0,0	1,4	1,4	36
	37	28,6	24,3	75,9	128,8	1,2	2,0	0,0	3,2	0,0	0,0	2,5	13,0	0,0	0,0	15,6	37	
	38	3,6	4,0	0,0	7,6	0,1	3,1	0,0	3,2	0,0	0,0	0,0	0,0	0,0	0,0	0,0	38	
	39	0,0	0,0	0,0	0,0	0,0	3,3	3,3	0,0	3,3	0,0	0,0	0,0	3,0	0,0	0,0	39	
Hotels und Gaststätten Übrige Dienstleistungen	40	12,1	12,3	5,6	30,1	1,2	1,4	0,0	2,6	0,0	0,0	0,0	3,0	0,0	0,0	0,0	40	
	41	66,4	139,2	229,9	435,5	7,1	5,1	0,0	12,2	2,1	0,0	66,4	151,8	0,0	0,0	220,4	41	
Käufe/Verkäufe von/an Unternehm. insg.	1-41	317,1	902,6	1032,9	2252,6	53,2	89,2	0,0	142,4	51,2	0,0	867,9	2192,5	3111,6			1-41	
Vorleistungen von priv. Organisationen o.E.	64	0,0	0,0	0,0	0,0												64	
Vorleistungskäufe insgesamt	1-64	317,1	902,6	1032,9	2252,6												1-64	
Abschreibungen indirekte Steuern (Staat an Staat) Löhne (Beitrag zum Nettolandsprodukt)	91	0,3	124,2	169,9	294,4												91	
	92	1,3	13,8	7,3	22,4												92	
	93	57,3	6084,0	824,5	6965,8												93	
Beitrag zum Bruttoinlandsprodukt	91-93	58,9	6222,0	1001,7	7282,6												91-93	
Verkäufe an die Sozialversicherung Verkäufe an priv. Organisationen o.E.	54					0,0	0,0	0,0	0,0								54	
	64					0,0	4,9	0,0	4,9								64	
Vorleistungverkäufe insgesamt	1-64					53,2	94,1	0,0	147,3								1-64	
Verkäufe an Unternehmerhaushalte Verkäufe an Arbeitnehmerhaushalte Verkäufe an Rentnerhaushalte	71					0,0	23,2	27,9	51,1								71	
	72					0,0	57,7	69,3	127,0								72	
	73					0,0	27,3	18,7	46,0								73	
Verkäufe für den priv. Verbrauch insges.	71-73					0,0	108,2	115,9	224,1								71-73	
Realtransfers („Staatsverbrauch“) selbst erstellte Anlagen	80					322,8	6922,3	1919,1	9164,2								80	
	85					0,0	0,0	0,0	0,0	0,0	0,0	0,0	0,0	0,0	0,0	0,0	85	
Endnachfrage insgesamt	71-85					322,8	7030,5	2035,0	9388,3								71-85	
Investitionen insgesamt	1-85									51,2		867,9	2192,5	3111,6			1-85	
Bruttoproduktionswert	1-93	376,0	7124,6	2034,6	9535,1	376,0	7124,6	2035,0	9535,6								1-93	
	1-85																1-85	

FUNKTIONSBEREICH 8 WISSENSCHAFT UND BILDUNG (49)													
Leistungsentstehung					Leistungsverwendung				Investitionen				
	Bund	Länder	Gemein- den	Insges.	Bund	Länder	Gemein- den	Insges.	Bund	Länder	Gemein- den	Insges.	
1	0,7	14,2	12,7	27,7	2,4	5,3	0,0	7,7	0,0	8,8	4,7	13,5	1
2	0,0	0,2	0,0	0,2	0,1	0,5	0,0	0,6	0,0	0,2	0,0	0,2	2
3	0,0	0,8	0,0	0,8	0,1	0,2	0,0	0,3	0,0	0,0	0,0	0,0	3
4	5,8	15,3	39,5	60,6	1,4	2,3	0,0	3,7	0,0	0,0	0,0	0,0	4
5	0,0	0,5	0,0	0,5	1,1	0,5	0,0	1,6	0,0	0,0	0,0	0,0	5
6	8,7	28,3	114,3	151,3	1,7	2,3	0,0	4,0	0,0	0,0	0,0	0,0	6
7	5,1	26,0	75,7	106,8	1,3	1,3	0,0	2,6	0,0	0,0	0,0	0,0	7
8	0,0	3,2	4,8	8,1	0,6	3,3	0,0	3,9	0,0	0,0	0,0	0,0	8
9	0,0	5,0	1,1	6,1	0,2	0,6	0,0	0,8	0,0	0,0	0,0	0,0	9
10	1,5	7,1	0,9	9,5	0,2	1,1	0,0	1,3	2,3	14,9	44,7	44,8	10
11	13,1	63,8	9,3	86,2	0,8	6,1	0,0	6,9	0,7	116,1	153,3	228,4	11
12	1,5	0,2	0,0	1,7	0,4	0,3	0,0	0,7	0,0	0,0	0,0	0,0	12
13	1,5	4,9	2,0	8,3	4,2	3,1	0,0	7,3	0,0	0,8	0,9	1,7	13
14	31,3	118,8	10,5	160,6	1,0	4,3	0,0	5,3	0,3	75,2	125,8	201,3	14
15	3,6	25,6	1,4	30,6	0,3	0,6	0,0	0,9	0,1	24,7	28,5	53,3	15
16a	2,2	0,0	4,9	7,1	0,1	1,0	0,0	1,1	0,0	36,9	13,7	50,6	16a
16b	4,4	20,0	7,2	31,6	0,1	1,9	0,0	2,0	0,1	12,6	28,0	32,7	16b
17	0,0	3,5	3,4	6,9	0,0	0,2	0,0	0,2	0,0	2,1	28,6	35,7	17
18	6,5	46,7	24,8	78,0	5,3	3,7	0,0	9,0	0,0	0,6	116,9	11,6	18
19	0,7	9,3	16,3	26,3	1,4	0,9	0,0	2,3	0,0	0,2	19,5	1,9	19
20	0,0	0,6	3,9	4,5	0,1	2,0	0,0	2,1	0,0	0,0	63,8	6,0	20
21	0,7	8,4	6,2	15,3	0,0	0,9	0,0	0,9	0,0	1,8	118,4	120,2	21
22	4,4	14,3	47,3	66,0	1,7	2,5	0,0	4,2	0,1	28,9	135,6	164,6	22
23	58,9	137,7	107,7	304,3	0,2	2,2	0,0	2,4	0,0	10,8	0,6	11,4	23
24	3,6	4,6	13,4	21,6	0,1	2,5	0,0	2,6	0,0	2,8	3,6	6,4	24
25	1,5	0,8	1,6	4,0	0,1	1,8	0,0	1,9	0,0	0,3	0,1	0,4	25
26	0,7	3,3	0,7	4,7	0,1	1,9	0,0	1,9	0,0	0,2	1,9	2,0	26
27	0,7	15,6	16,4	32,7	0,4	5,3	0,0	5,7	0,0	0,0	0,4	0,4	27
28	0,0	0,5	7,0	7,5	0,1	1,3	0,0	1,4	0,0	0,0	0,0	0,0	28
29	0,0	0,0	0,0	0,0	0,1	0,7	0,0	0,8	0,0	0,0	0,0	0,0	29
30	16,7	143,8	116,1	276,3	0,3	9,5	0,0	9,8	40,4	589,6	1390,9	2020,9	30
31	29,1	26,6	74,5	130,2	0,1	8,9	0,0	9,0	0,1	12,7	127,6	140,4	31
32	5,8	43,2	18,5	67,5	0,1	7,2	0,0	7,3	0,1	17,4	92,0	109,5	32
33	16,0	41,7	25,4	83,2	3,3	1,9	0,0	5,2	0,0	0,0	0,0	0,0	33
34	11,6	24,3	24,3	60,1	3,0	2,0	0,0	5,0	0,0	1,6	8,4	10,0	34

[illegible]

FUNKTIONSBEREICH 8 WISSENSCHAFT UND BILDUNG (49)												
	Leistungsentstehung				Leistungsverwendung				Investitionen			
	Bund	Länder	Gemein- den	Insges.	Bund	Länder	Gemein- den	Insges.	Bund	Länder	Gemein- den	Insges.
1 Landwirtschaft	0,7	18,3	14,1	33,1	2,5	5,9	0,0	8,4	0,0	10,3	5,1	15,3
2 Forst- und Jagdwirtschaft	0,0	0,3	0,0	0,3	0,1	0,5	0,0	0,6	0,0	0,2	0,0	0,2
3 Fischerei	0,0	1,0	0,0	1,0	0,1	0,2	0,0	0,3	0,0	0,0	0,0	0,0
4 Kohlenbergbau	5,5	17,2	43,3	66,0	1,4	2,6	0,0	4,0	0,0	0,0	0,0	4,0
5 Sonstiger Bergbau	0,0	0,6	0,0	0,6	0,0	0,5	0,0	1,7	0,0	0,0	0,0	1,7
6 Energie- und Wasserwirtschaft	7,6	33,4	127,3	168,3	1,9	2,6	0,0	4,5	0,0	0,0	0,0	4,5
7 Mineralölverarbeitung	4,8	31,5	83,3	119,6	1,4	1,5	0,0	2,9	0,0	0,0	0,0	2,9
8 Eisen- und Stahlzeugung, -gießerei	0,0	4,3	5,3	9,6	0,6	3,7	0,0	4,3	0,0	0,0	0,0	4,3
9 NE-Metallerzeugung und -gießerei	0,0	6,4	1,2	7,6	0,2	0,6	0,0	0,8	0,0	0,1	0,0	0,9
10 Stahlbau einschl. Waggonbau	1,4	8,3	0,9	10,6	0,2	1,2	0,0	1,4	1,6	171,8	81,1	254,3
11 Maschinenbau	12,4	77,7	10,3	100,4	0,9	6,9	0,0	7,8	0,8	134,8	165,4	301,0
12 Schiffbau	1,4	0,2	0,0	1,6	0,4	0,4	0,0	0,8	0,0	0,0	0,0	0,8
13 Straßen- und Luftfahrzeugbau	1,4	5,9	2,2	9,5	4,5	3,5	0,0	8,0	0,0	0,9	1,1	2,0
14 Elektrotechnik	15,8	142,7	11,6	170,1	1,1	4,9	0,0	6,0	0,5	85,9	137,0	223,4
15 Feinmechanik und Optik	3,4	32,2	1,5	37,1	0,3	0,7	0,0	1,0	0,2	31,3	31,3	62,8
16a Stahlverformung, Schlosserei	2,1	0,0	5,4	7,5	0,1	1,2	0,0	1,3	0,1	43,7	16,0	59,8
16b Herstellung von EBM-Waren	3,4	23,8	7,9	35,2	0,1	2,1	0,0	2,2	0,1	15,6	23,4	39,1
17 Musikinstrumente, Sportgeräte	0,0	4,8	3,7	8,5	0,0	0,3	0,0	0,3	0,0	2,6	33,1	35,7
18 Chemische Industrie	6,2	58,9	27,3	92,4	5,7	4,2	0,0	9,9	0,0	0,6	125,0	125,6
19 Kunststoff-, Gummi, Asbestverarbeitung	0,7	11,4	17,6	29,7	1,6	1,0	0,0	2,6	0,0	0,2	21,3	21,5
20 Steine, Erden, Gießerkeramik	0,0	0,9	4,3	5,2	0,1	2,3	0,0	2,4	0,0	0,3	68,1	68,4
21 Feinkeramik, Glasindustrie	0,7	10,8	6,9	18,5	0,0	1,0	0,0	1,0	0,0	2,1	126,9	129,0
22 Holbe- u. -verarbeitung, Papierzeugung	4,1	18,5	53,1	75,7	1,9	2,8	0,0	4,7	0,2	36,6	151,2	188,0
23 Papierverarbeitung, Druckerei	54,3	185,0	116,9	356,1	0,2	2,5	0,0	2,7	0,0	14,2	0,6	14,8
24 Textilgewerbe	3,4	5,5	14,4	23,3	0,1	2,8	0,0	2,9	0,0	3,7	4,3	8,0
25 Leder	0,7	1,0	1,8	3,5	0,1	1,0	0,0	1,1	0,0	0,4	0,1	0,4
26 Bekleidungs-gewerbe, Polsterei	1,4	4,1	0,8	6,3	0,1	2,0	0,0	2,1	0,0	0,2	2,0	2,2
27 Nahrungsmittel-gewerbe	0,7	18,9	18,1	37,7	0,5	5,9	0,0	6,4	0,0	0,0	0,4	0,4
28 Getränke	0,0	0,7	7,9	8,6	0,1	1,5	0,0	1,6	0,0	0,0	0,0	0,0
29 Tabakverarbeitung	0,0	0,0	0,0	0,0	0,1	0,8	0,0	0,9	0,0	0,0	0,0	0,0
30 Baugewerbe	13,1	163,9	129,8	306,8	0,4	10,7	0,0	11,1	27,1	701,9	1476,3	2205,2
31 Großhandel, Handelsvermittlung	25,5	32,8	82,9	141,1	0,1	10,0	0,0	10,1	0,2	15,4	138,5	154,1
32 Einzelhandel	4,8	54,9	20,3	79,9	0,1	8,1	0,0	8,2	0,0	20,9	100,9	122,0
33 Bundespost	13,1	50,3	28,0	91,4	3,6	2,2	0,0	5,8	0,0	0,0	0,0	5,8
34 Bundesbahn	8,2	29,9	25,0	63,0	3,3	2,2	0,0	5,5	0,0	1,8	8,4	10,2

Übrige Bahnen	35	0,0	0,6	0,3	0,9	0,0	0,1	0,0	0,0	0,1	0,0	0,0	0,0	0,0	0,0	0,1	0,2	35
Straßen- und Luftverkehr ⁶	36	1,4	1,5	2,8	5,7	12,1	2,8	0,9	0,0	13,0	0,0	0,0	0,0	0,0	0,0	1,9	1,9	36
Banken und Versicherungen	37	28,2	37,6	95,9	161,7	1,2	0,9	0,0	0,0	4,0	0,0	4,3	4,3	4,3	4,3	10,6	23,9	37
Wohnungsnutzung	38	3,4	5,8	0,0	9,2	0,1	4,3	0,0	0,0	4,4	0,0	0,0	0,0	0,0	0,0	0,0	0,0	38
Hotels und Gaststätten	39	0,0	0,0	0,0	0,0	0,0	4,5	0,0	0,0	4,5	0,0	0,0	0,0	0,0	0,0	0,0	0,0	39
Übrige Dienstleistungen	40	11,0	19,9	7,2	38,1	1,3	1,9	0,0	0,0	3,2	0,0	0,0	0,0	0,0	0,0	0,0	0,0	40
	41	69,5	200,0	278,9	548,4	7,7	7,0	0,0	0,0	14,7	1,4	101,0	101,0	101,0	101,0	208,8	309,2	41
Käufe/Verkäufe von/ur Unternehm. insg.	1-41	310,3	1321,2	1258,2	2889,7	57,4	121,8	0,0	0,0	179,2	32,4	1400,6	1400,6	1400,6	1400,6	2999,8	4432,8	1-41
Vorleistungen von priv. Organisationen o.É.	64	0,0	0,0	0,0	0,0													64
Vorleistungskäufe insgesamt	1-64	310,3	1321,2	1258,2	2889,7													1-64
Abschreibungen	91	0,4	177,6	241,6	419,6													91
Indirekte Steuern (Staat an Staat)	92	2,0	21,5	9,8	33,3													92
Löhne (Beitrag zum Nettoinlandsprodukt)	93	82,5	7868,2	1042,9	8993,6													93
Beitrag zum Bruttoinlandsprodukt	91-93	84,9	8067,3	1294,3	9446,5													91-93
Verkäufe an die Sozialversicherung	54					0,0	0,0	0,0	0,0	0,0								54
Verkäufe an priv. Organisationen o.É.	64					0,0	6,2	0,0	0,0	6,2								64
Vorleistungserkäufe insgesamt	1-64					57,4	128,0	0,0	0,0	185,4								1-64
Verkäufe an Unternehmerhaushalte	71					0,0	27,7	31,8	31,8	59,5								71
Verkäufe an Arbeitnehmerhaushalte	72					0,0	69,9	86,2	86,2	156,1								72
Verkäufe an Rentnerhaushalte	73					0,0	31,4	20,9	20,9	52,3								73
Verkäufe für den priv. Verbrauch insges.	71-73					0,0	129,0	138,9	138,9	267,9								71-73
Realtransfers („Staatsverbrauch“)	80					337,8	9131,3	2413,6	11882,7									80
selbstgestellte Anlagen	85					0,0	0,0	0,0	0,0	0,0	0,0	0,0	0,0	0,0	0,0	0,0	0,0	85
Endnachfrage insgesamt	71-85					337,8	9260,3	2552,5	12150,6									71-85
Investitionen insgesamt	1-85																	1-85
Bruttoproduktionswert	1-93	395,2	9388,5	2552,5	12336,2	395,2	9388,3	2552,5	12336,0									1-93
	1-85																	1-85

FUNKTIONSBEREICH 8 WISSENSCHAFT UND BILDUNG (49)													
Leistungsentstehung				Leistungsverwendung				Investitionen					
		Bund	Länder	Gemein- den	Insges.	Bund	Länder	Gemein- den	Insges.	Bund	Länder	Gemein- den	Insges.
Landwirtschaft	1	0,8	26,3	14,8	41,9	2,6	6,0	0,0	8,6	0,0	10,3	5,1	15,3
Forst- und Jagdwirtschaft	2	0,0	0,4	0,0	0,4	0,1	0,5	0,0	0,6	0,0	0,1	0,0	0,1
Fischerei	3	0,0	1,7	0,0	1,7	0,1	0,2	0,0	0,3	0,0	0,0	0,0	0,0
Kohlenbergbau	4	5,6	18,6	45,6	69,8	1,6	2,7	0,0	4,3	0,0	0,0	0,0	0,0
Sonstiger Bergbau	5	0,0	0,7	0,0	0,7	1,3	0,5	0,0	1,8	0,0	0,0	0,0	0,0
Energie- und Wasserwirtschaft	6	8,0	39,6	134,4	181,9	1,9	2,7	0,0	4,6	0,0	0,0	0,0	0,0
Mineralölverarbeitung	7	4,0	35,4	88,6	128,0	1,4	1,5	0,0	2,9	0,0	0,0	0,0	0,0
Eisen- und Stahlerzeugung, -gießerei	8	0,0	5,0	5,6	10,6	0,7	3,8	0,0	4,5	0,0	0,0	0,0	0,0
NE-Metallerzeugung und -gießerei	9	0,0	7,3	1,4	8,6	0,2	0,6	0,0	0,8	0,0	0,1	68,3	68,4
Stahlbau einschl. Waggonbau	10	1,6	9,0	1,0	11,7	0,2	1,2	0,0	1,4	1,8	166,9	80,8	249,4
Maschinenbau	11	18,3	83,5	10,6	112,4	0,9	7,0	0,0	7,9	0,8	131,0	163,4	295,2
Schiffbau	12	1,6	0,3	0,0	1,9	0,4	0,4	0,0	0,8	0,0	0,0	0,0	0,0
Straßen- und Luftfahrzeugbau	13	1,6	6,3	2,3	10,2	4,7	3,6	0,0	8,3	0,0	0,9	0,9	1,9
Elektrotechnik	14	19,1	162,9	12,3	194,3	1,2	5,0	0,0	6,2	0,3	91,1	137,0	228,4
Feinmechanik und Optik	15	4,8	39,7	1,6	46,2	0,3	0,7	0,0	1,0	0,2	35,3	31,1	66,6
Stahlverformung, Schlosserei 2	16a	2,4	0,0	5,6	8,0	0,1	1,2	0,0	1,3	0,1	41,5	16,1	57,7
Herstellung von EBM-Waren	16b	4,8	27,4	8,2	40,4	0,1	2,2	0,0	2,3	0,1	17,4	23,5	41,0
Musikinstrumente, Sportgeräte 3	17	0,0	6,8	3,9	10,7	0,0	0,3	0,0	0,3	0,0	2,4	32,7	35,1
Chemische Industrie	18	6,4	67,8	28,5	102,7	6,0	4,3	0,0	10,3	0,0	0,4	125,4	125,8
Kunststoff, Gummi, Asbestverarbeitung	19	0,8	12,9	16,8	30,5	1,6	1,1	0,0	2,7	0,0	0,3	21,3	21,5
Steine, Erden, Grobkeramik	20	0,0	1,0	4,6	5,6	0,1	2,4	0,0	2,5	0,0	0,2	68,2	68,4
Feinkeramik, Glasindustrie	21	0,8	12,1	7,3	20,2	0,1	1,0	0,0	1,1	0,0	2,0	127,3	129,3
Holzbe- u. -verarbeitung, Papiererzeugung	22	4,0	20,4	55,5	79,9	1,9	2,9	0,0	4,8	0,1	41,2	151,1	192,4
Papierverarbeitung, Druckerei	23	67,7	232,2	117,0	416,9	0,2	2,5	0,0	2,7	0,0	16,6	0,6	17,2
Textilgewerbe	24	4,0	6,2	15,3	25,5	0,1	2,9	0,0	3,0	0,0	4,4	4,4	8,7
Leder	25	0,8	1,1	1,9	3,8	0,1	1,0	0,0	1,1	0,0	0,4	0,1	0,4
Bekleidungsgewerbe, Polsterei	26	0,8	4,4	0,8	5,9	0,1	2,0	0,0	2,1	0,0	0,2	2,0	2,2
Nahrungsmittelgewerbe	27	0,0	31,6	18,4	49,9	0,5	6,1	0,0	6,6	0,0	0,0	0,4	0,4
Getränke	28	0,0	1,1	8,3	9,4	0,1	1,5	0,0	1,6	0,0	0,0	0,0	0,0
Tabakverarbeitung	29	0,0	0,0	0,0	0,0	0,1	0,8	0,0	0,9	0,0	0,0	0,0	0,0
Baugewerbe	30	13,5	178,4	136,9	328,7	0,4	10,9	0,0	11,3	30,8	680,7	143,1	2145,1
Großhandel, Handelsvermittlung	31	30,2	38,8	83,4	152,3	0,1	10,2	0,0	10,3	0,2	17,4	139,3	137,0
Einzelhandel	32	6,4	65,1	21,5	93,0	0,1	8,3	0,0	8,4	0,2	23,5	103,0	126,7
Bundespost	33	12,7	56,6	29,1	98,3	3,8	2,2	0,0	6,0	0,0	0,0	0,0	0,0
Bundesbahn	34	8,7	32,6	25,4	66,7	3,4	2,3	0,0	5,7	0,0	1,9	8,1	9,9

Übrige Bahnen	35	0,0	0,7	0,3	1,0	0,0	0,1	0,0	0,0	0,1	0,0	0,0	0,0	0,1	0,2	35
Schifffahrt	36	0,8	1,7	2,9	5,6	12,7	0,9	0,0	0,0	13,6	0,0	0,0	0,0	1,9	1,9	36
Straßen- und Luftverkehr ⁴	37	31,0	43,6	100,5	174,9	1,3	2,6	0,0	0,0	4,1	0,0	4,7	0,0	23,1	24,8	37
Banken und Versicherungen	38	4,0	6,9	0,0	10,9	0,2	4,4	0,0	0,0	4,6	0,0	0,0	0,0	0,0	0,0	38
Wohnungsnutzung	39	0,0	0,0	0,0	0,0	0,0	4,6	0,0	0,0	4,6	0,0	0,0	0,0	0,0	0,0	39
Hotels und Gaststätten	40	11,9	21,9	7,9	41,7	1,4	1,9	0,0	0,0	3,3	0,0	0,0	0,0	0,0	0,0	40
Übrige Dienstleistungen	41	80,4	234,3	289,4	604,1	8,1	7,2	0,0	0,0	15,3	1,6	95,9	0,0	200,7	298,1	41
Käufe/Verkäufe von/an Unternehm. insg.	1-41	357,5	1541,8	1307,6	3206,9	60,2	124,4	0,0	0,0	184,6	36,2	1386,6	2966,3	4389,1	1-41	
Vorleistungen von priv. Organisationen o.E.	64	0,0	0,0	0,0	0,0										64	
Vorleistungskäufe insgesamt	1-64	357,5	1541,8	1307,6	3206,9										1-64	
Abschreibungen	91	0,8	203,2	270,2	474,2										91	
indirekte Steuern (Zust. an Staat)	92	2,2	28,9	11,3	42,4										92	
Löhne (Beitrag zum Nettoinlandsprodukt)	93	98,0	8814,1	1190,0	10102,1										93	
Beitrag zum Bruttoinlandsprodukt	91-93	101,0	9046,2	1471,5	10618,7										91-93	
Verkäufe an die Sozialversicherung	54					0,0	0,0	0,0	0,0	0,0					54	
Verkäufe an priv. Organisationen o.E.	64					0,0	8,7	0,0	0,0	8,7					64	
Vorleistungserkäufe insgesamt	1-64					60,2	133,1	0,0	0,0	193,3					1-64	
Verkäufe an Unternehmehaushalte	71					0,0	29,5	34,0	34,0	63,5					71	
Verkäufe an Arbeitnehmerhaushalte	72					0,0	75,3	92,5	92,5	167,8					72	
Verkäufe an Rentnerhaushalte	73					0,0	34,0	22,2	22,2	56,2					73	
Verkäufe für den priv. Verbrauch insges.	71-73					0,0	138,8	148,7	148,7	287,5					71-73	
Realtransfers („Staatsverbrauch“)	80					398,3	10316,1	2630,4	2630,4	13344,8					80	
selbstgestellte Anlagen	85					0,0	0,0	0,0	0,0	0,0	0,0	0,0	0,0	0,0	85	
Erndnachfrage insgesamt	71-85					398,3	10454,9	2779,1	2779,1	13632,3					71-85	
Investitionen insgesamt	1-85														1-85	
Bruttoproduktionswert	1-93	458,5	10988,0	2779,1	13825,6	458,5	10388,0	2779,1	2779,1	13825,6	36,2	1386,6	2966,3	4389,1	1-93	
	1-85														1-85	

FUNKTIONSBEREICH 8 WISSENSCHAFT UND BILDUNG (49)												
		Leistungsentstehung				Leistungsverwendung				Investitionen		
		Länder		Bund	Insges.	Länder		Bund	Insges.	Länder	Gemein- den	Insges.
		Bund										
1	Landwirtschaft	0.8	29.0	15.5	45.3	2.3	6.4	0.0	8.7	10.0	4.6	14.6
2	Forst- und Jagdwirtschaft	0.0	0.3	0.0	0.3	0.1	0.6	0.0	0.7	0.1	0.0	0.1
3	Fischerei	0.0	1.8	0.0	1.8	0.1	0.3	0.0	0.4	0.0	0.0	0.0
4	Kohlenbergbau	5.6	20.4	48.0	74.0	1.4	2.8	0.0	4.2	0.0	0.0	0.0
5	Sonstiger Bergbau	0.0	0.8	0.0	0.8	1.1	0.6	0.0	1.7	0.0	0.0	0.0
6	Energie- und Wasserwirtschaft	8.8	44.3	140.8	193.9	1.7	2.8	0.0	4.5	0.0	0.0	0.0
7	Mineralölverarbeitung	4.0	39.3	93.2	136.5	1.3	1.6	0.0	2.9	0.0	0.0	0.0
8	Eisen- und Stahlzeugung, -gießerei	0.0	5.2	5.3	10.5	0.6	4.1	0.0	4.7	0.0	0.0	0.0
9	NE-Metallerzeugung und -gießerei	0.0	7.8	1.9	9.2	0.2	0.7	0.0	0.9	0.0	0.1	73.4
10	Stahlbau einschl. Waggonbau	1.6	9.8	1.1	12.5	0.2	1.3	0.0	1.5	0.0	72.4	241.6
11	Maschinenbau	20.0	88.9	11.2	120.0	0.8	7.5	0.0	8.3	0.9	147.9	277.5
12	Schiffbau	1.6	0.3	0.0	1.9	0.4	0.4	0.0	0.8	0.0	0.0	0.0
13	Straßen- und Luftfahrzeugbau	1.6	7.0	2.4	11.0	4.2	3.8	0.0	8.0	0.0	0.0	1.9
14	Elektrotechnik	20.8	180.6	12.6	213.9	1.0	5.3	0.0	6.3	0.3	127.1	220.7
15	Feinmechanik und Optik	4.8	43.2	1.7	44.7	0.2	0.7	0.0	0.9	0.2	28.9	63.4
16a	Stahlverformung, Schlosserei ²	2.4	0.0	6.0	8.4	0.1	1.3	0.0	1.4	0.1	41.8	13.9
16b	Herstellung von EBM-Waren	4.8	30.2	8.7	43.7	0.1	2.3	0.0	2.4	0.1	18.0	23.2
17	Musikinstrumente, Sportgeräte ³	0.0	7.4	4.0	11.4	0.0	0.3	0.0	0.3	0.0	30.9	33.3
18	Chemische Industrie	7.2	72.8	29.2	109.2	5.3	4.5	0.0	9.8	0.0	116.1	114.5
19	Kunststoff-, Gummi-, Asbestverarbeitung	0.8	14.3	16.2	31.3	1.4	1.1	0.0	2.5	0.0	19.8	20.1
20	Stein, Erden, Grobkeramik	0.0	1.1	4.8	5.9	0.1	2.5	0.0	2.6	0.0	6.6	61.9
21	Feinkeramik, Glasindustrie	0.8	13.0	7.7	21.5	0.1	1.1	0.0	1.2	0.0	11.9	17.8
22	Holzbe- u. -verarbeitung, Papierzeugung	4.0	21.3	57.0	82.3	1.7	3.1	0.0	4.8	0.1	38.8	139.8
23	Papierverarbeitung, Druckerei	72.8	249.1	116.9	438.8	0.2	2.7	0.0	2.9	0.0	16.2	16.7
24	Textilgewerbe	4.0	6.7	14.8	25.5	0.1	3.1	0.0	3.2	0.0	4.4	8.6
25	Leder	0.8	1.2	1.8	3.8	0.1	1.1	0.0	1.2	0.0	0.3	0.4
26	Bekleidungsgewerbe, Polstererei	0.8	4.6	0.8	6.2	0.1	2.2	0.0	2.3	0.0	1.8	2.6
27	Nahrungsmittelgewerbe	0.0	35.0	19.8	54.9	0.4	6.4	0.0	6.8	0.0	3.4	0.4
28	Getränke	0.0	1.2	8.6	9.8	0.1	1.6	0.0	1.7	0.0	3.0	0.0
29	Tabakverarbeitung	0.0	0.0	0.0	0.0	0.1	0.8	0.0	0.9	0.0	0.0	0.0
30	Baugewerbe	14.4	190.8	143.2	348.4	0.4	11.7	0.0	12.1	0.0	128.6	199.4
31	Großhandel, Handelsvermittlung	32.8	42.3	84.0	159.0	0.1	10.9	0.0	11.0	0.2	130.4	148.7
32	Einzelhandel	7.2	73.8	22.3	103.3	0.1	8.8	0.0	8.9	0.2	96.0	120.3
33	Bundespost	13.6	62.9	31.0	107.6	3.3	2.4	0.0	5.7	0.0	0.0	0.0
34	Bundesbahn	9.6	35.1	25.9	70.5	3.0	2.4	0.0	5.4	1.8	7.2	9.0

Übrige Bahnen Straßen- und Luftverkehr ⁴ Banken und Versicherungen Wohnungsnutzung Hotels und Gaststätten Übrige Dienstleistungen	35	0,0	0,7	0,3	1,0	0,0	0,1	0,0	0,1	0,0	0,0	0,1	0,1	0,1	35
	36	0,8	1,9	3,1	5,7	11,1	1,0	0,0	12,1	0,0	0,0	1,7	1,7	0,1	36
	37	33,6	47,5	103,6	184,6	1,1	3,0	0,0	4,1	0,0	4,7	18,8	23,4	0,0	37
	38	4,0	7,6	0,0	11,6	0,2	4,6	0,0	4,8	0,0	0,0	0,0	0,0	0,0	38
	39	0,0	0,0	0,0	0,0	0,0	4,9	0,0	4,9	0,0	0,0	0,0	0,0	0,0	39
Wohnungen und Gaststätten Übrige Dienstleistungen	40	12,8	23,6	8,6	45,1	1,2	2,0	0,0	3,2	0,0	0,0	0,0	0,0	0,0	40
	41	86,4	245,5	295,4	627,3	7,2	7,6	0,0	14,8	1,8	93,5	184,3	281,7	41	
Käufe/Verkäufe von/an Unternehm. insg.	1-41	383,2	1668,2	1347,1	3398,5	59,2	132,4	0,0	185,6	39,8	1380,6	2704,6	4125,0	1-41	
Vorleistungen von priv. Organisationen o.E.	64	0,0	0,0	0,0	0,0									64	
Vorleistungskäufe insgesamt	1-64	383,2	1668,2	1347,1	3398,5									1-64	
Abschreibungen indirekte Steuern (Staat an Staat) Löhne (Beitrag zum Nettoinlandsprodukt)	91	0,8	207,4	278,8	487,0									91	
	92	2,6	29,2	12,4	44,2									92	
	93	104,5	9922,1	1251,4	10878,0									93	
Beitrag zum Bruttoinlandsprodukt	91-93	107,9	9758,7	1542,6	11409,2									91-93	
Verkäufe an die Sozialversicherung Verkäufe an priv. Organisationen o.E.	54					0,0	0,0	0,0	0,0					54	
	64					0,0	9,3	0,0	9,3					64	
Vorleistungsvorkäufe insgesamt	1-64					53,2	141,7	0,0	194,9					1-64	
Verkäufe an Unternehmerhaushalte Verkäufe an Arbeitnehmerhaushalte Verkäufe an Rentnerhaushalte	71					0,0	31,5	32,2	63,7					71	
	72					0,0	79,8	94,9	174,7					72	
	73					0,0	36,3	23,2	59,5					73	
Verkäufe für den priv. Verbrauch insges.	71-73					0,0	147,6	150,3	297,9					71-73	
Realtransfers („Staatsverbrauch“) selbstgestellte Anlagen	80					437,9	11137,6	2739,4	14314,9					80	
	85					0,0	0,0	0,0	0,0	0,0	0,0	0,0	0,0	85	
Endnachfrage insgesamt	71-85					437,9	11285,2	2889,7	14612,8					71-85	
Investitionen insgesamt	1-85									39,8	1380,6	2704,6	4125,0	1-85	
Bruttoproduktionswert	1-93	491,1	11426,9	2889,7	14807,7	491,1	11426,9	2889,7	14807,7					1-93	
	1-85													1-85	

FUNKTIONSBEREICH 9 SOZIALE MASSNAHMEN (50)												
	Leistungsentstehung				Leistungsvwendung				Investitionen			
	Bund	Länder	Gemein- den	Insges.	Bund	Länder	Gemein- den	Insges.	Bund	Länder	Gemein- den	Insges.
1 Landwirtschaft	0.0	7.6	15.4	23.0	0.2	1.2	0.0	1.4	0.0	0.3	1.1	1.3
2 Forst- und Jagdwirtschaft	0.0	0.6	0.3	0.9	0.0	0.1	0.0	0.1	0.0	0.0	0.0	0.0
3 Fischerei	0.0	0.7	0.9	1.6	0.0	0.0	0.0	0.0	0.0	0.0	0.0	0.0
4 Kohlenbergbau	2.4	4.3	5.3	12.1	0.1	0.4	0.0	0.5	0.0	0.0	0.0	0.0
5 Sonstiger Bergbau	0.0	0.0	0.0	0.0	0.1	0.1	0.0	0.2	0.0	0.0	0.0	0.0
6 Energie- und Wasserwirtschaft	2.4	2.7	14.7	19.8	0.1	0.6	0.0	0.7	0.0	0.0	0.0	0.0
7 Mineralölverarbeitung	2.4	2.7	3.4	8.5	0.1	0.2	0.0	0.3	0.0	0.0	0.0	0.0
8 Eisen- und Stahlherzeugung, -gießerei	0.0	0.0	0.3	0.3	0.1	0.6	0.0	0.7	0.0	0.0	0.0	0.0
9 NE-Metallherzeugung und -gießerei	0.0	0.0	0.1	0.1	0.0	0.1	0.0	0.1	0.0	0.0	0.0	0.0
10 Stahlbau einsch. Wagonbau	0.0	0.3	0.2	0.5	0.0	0.2	0.0	0.2	0.0	4.7	0.7	5.4
11 Maschinenbau	1.2	1.0	1.9	4.1	0.1	1.1	0.0	1.2	0.0	2.1	1.7	3.7
12 Schiffbau	0.0	0.0	0.0	0.0	0.0	0.1	0.0	0.1	0.0	0.0	0.0	0.0
13 Straßen- und Luftfahrzeugbau	0.0	0.6	9.3	9.8	0.3	0.6	0.0	0.9	0.0	0.7	0.1	0.8
14 Elektrotechnik	8.4	3.3	1.9	13.6	0.1	0.9	0.0	1.0	0.0	2.8	2.2	5.0
15 Feinmechanik und Optik	0.0	0.7	0.5	1.2	0.2	0.1	0.0	0.3	0.0	0.4	0.3	0.7
16a Stahlherformung, Schlosserei 2	0.0	0.0	0.8	0.8	0.0	0.2	0.0	0.2	0.0	0.6	0.9	1.5
16b Herstellung von EBM-Waren 3	1.2	2.1	1.2	4.5	0.0	0.4	0.0	0.4	0.0	0.2	1.3	1.5
17 Musikinstrumente, Sportgeräte 3	0.0	0.6	0.6	1.2	0.0	0.0	0.0	0.0	0.0	0.0	0.0	0.0
18 Chemische Industrie	1.2	13.4	5.9	20.5	0.4	0.7	0.0	1.1	0.0	0.0	0.4	0.6
19 Kunststoff-, Gummi-, Asbestverarbeitung	0.0	0.6	0.6	1.3	0.1	0.2	0.0	0.3	0.0	0.0	0.2	0.2
20 Steine, Erden, Grobkeramik	0.0	0.0	0.1	0.2	0.0	0.4	0.0	0.4	0.0	0.0	0.9	0.9
21 Feinkeramik, Glasindustrie	0.0	0.4	0.3	0.7	0.0	0.2	0.0	0.2	0.0	0.0	0.5	0.5
22 Holzbe- u. -verarbeitung, Papierherzeugung	1.2	3.5	5.3	9.9	0.1	0.6	0.0	0.7	0.0	0.1	5.7	5.8
23 Papierverarbeitung, Druckerei	2.4	3.3	7.3	13.0	0.0	0.4	0.0	0.4	0.0	0.0	0.0	0.0
24 Textilgewerbe	0.0	11.1	2.3	13.4	0.0	0.5	0.0	0.5	0.0	0.0	1.8	1.8
25 Leder	0.0	2.2	0.5	2.7	0.0	0.2	0.0	0.2	0.0	0.0	0.0	0.0
26 Bekleidungs- u. Polsterei	0.0	6.5	0.7	7.2	0.0	0.4	0.0	0.4	0.0	0.0	0.0	0.0
27 Nahrungsmittelgewerbe	0.0	61.0	20.2	81.2	0.0	1.1	0.0	1.1	0.0	0.0	0.0	0.0
28 Getränke	0.0	0.7	2.2	2.9	0.0	0.2	0.0	0.2	0.0	0.0	0.0	0.0
29 Tabakverarbeitung	0.0	0.0	0.0	0.0	0.0	0.1	0.0	0.1	0.0	0.0	0.0	0.0
30 Baugewerbe	4.8	8.2	11.1	24.1	0.0	2.0	0.0	2.0	0.0	11.8	23.0	34.8
31 Großhandel, Handelsvermittlung	3.6	6.1	10.1	19.8	0.0	1.9	0.0	1.9	0.0	0.2	2.5	2.6
32 Einzelhandel	1.2	2.3	5.1	8.9	0.0	0.6	0.0	0.6	0.0	0.1	1.0	1.2
33 Bundespost	6.0	6.5	18.1	30.7	0.3	0.3	0.0	0.7	0.0	0.0	0.0	0.0
34 Bundesbahn	3.6	5.7	4.9	14.3	0.3	0.4	0.0	0.7	0.0	0.0	0.2	0.2

[illegible]

FUNKTIONSBEREICH 9 SOZIALE MASSNAHMEN (50)												
	Leistungsentstehung				Leistungsvverwendung				Investitionen			
	Bund	Länder	Gemein- den	Insges.	Bund	Länder	Gemein- den	Insges.	Bund	Länder	Gemein- den	Insges.
1 Landwirtschaft	0,0	6,8	17,1	23,9	0,2	1,4	0,0	1,6	0,0	0,2	1,3	1,5
2 Forst- und Jagdwirtschaft	0,0	0,6	0,3	0,9	0,0	0,1	0,0	0,1	0,0	0,0	0,0	0,0
3 Fischerei	0,0	0,6	1,0	1,6	0,0	0,0	0,0	0,0	0,0	0,0	0,0	0,0
4 Kohlenbergbau	0,0	5,1	6,1	11,2	0,2	0,5	0,0	0,7	0,0	0,0	0,0	0,0
5 Sonstiger Bergbau	0,0	0,1	0,0	0,1	0,1	0,1	0,0	0,2	0,0	0,0	0,0	0,0
6 Energie- und Wasserwirtschaft	3,7	3,7	16,9	24,3	0,2	0,9	0,0	1,1	0,0	0,0	0,0	0,0
7 Mineralölverarbeitung	3,7	3,4	3,9	11,1	0,1	0,3	0,0	0,4	0,0	0,0	0,0	0,0
8 Eisen- und Stahlzeugung, -gießerei	0,0	0,0	0,3	0,3	0,1	0,7	0,0	0,8	0,0	0,0	0,0	0,0
9 NE-Metallerzeugung und -gießerei	0,0	0,0	0,1	0,1	0,0	0,1	0,0	0,1	0,0	0,0	0,0	0,0
10 Stahlbau einschl. Wagonbau	0,0	0,2	0,3	0,5	0,0	0,2	0,0	0,2	0,0	0,0	0,0	0,0
11 Maschinenbau	1,9	1,4	2,1	5,4	0,1	1,5	0,0	1,6	0,0	2,1	1,8	3,8
12 Schiffbau	0,0	0,0	0,0	0,0	0,0	0,1	0,0	0,1	0,0	0,0	0,0	0,0
13 Straßen- und Luftfahrzeugbau	0,0	0,7	10,8	11,6	0,4	0,6	0,0	1,0	0,0	0,8	0,1	0,9
14 Elektrotechnik	11,1	3,2	2,2	16,5	0,1	1,1	0,0	1,2	0,0	2,6	2,3	4,9
15 Feinmechanik und Optik	0,0	0,6	0,5	1,2	0,0	0,1	0,0	0,1	0,0	0,0	0,0	0,0
16a Stahlverformung, Schlosserei	0,0	0,0	0,9	0,9	0,0	0,2	0,0	0,2	0,0	0,5	0,4	0,8
16b Herstellung von EBM-Waren	1,8	2,2	1,4	5,3	0,0	0,5	0,0	0,5	0,0	0,3	1,4	1,5
17 Musikinstrumente, Sportgeräte	0,0	0,5	0,7	1,2	0,0	0,1	0,0	0,1	0,0	0,0	0,0	0,0
18 Chemische Industrie	1,8	12,2	6,6	20,7	0,5	0,8	0,0	1,3	0,0	0,0	0,6	0,6
19 Kunststoff-, Gummi-, Asbestverarbeitung	0,0	0,7	0,6	1,4	0,1	0,2	0,0	0,3	0,0	0,0	0,2	0,2
20 Steine, Erden, Gießerkeramik	0,0	0,1	0,1	0,2	0,0	0,0	0,0	0,4	0,0	0,0	0,1	0,1
21 Feinkeramik, Glasindustrie	0,0	0,3	0,4	0,7	0,0	0,2	0,0	0,2	0,0	0,0	0,7	0,7
22 Holz- u. -verarbeitung, Papierzeugung	1,9	3,6	5,9	11,4	0,2	0,6	0,0	0,8	0,0	0,1	5,8	5,9
23 Papierverarbeitung, Druckerei	3,7	3,8	8,2	15,8	0,0	0,5	0,0	0,5	0,0	0,0	0,0	0,0
24 Textilgewerbe	0,0	10,0	2,6	12,5	0,0	0,5	0,0	0,5	0,0	0,0	2,0	2,0
25 Leder	0,0	2,0	0,6	2,5	0,0	0,2	0,0	0,2	0,0	0,0	0,0	0,0
26 Bekleidungsgewerbe, Polsterei	0,0	5,9	0,8	6,7	0,0	0,5	0,0	0,5	0,0	0,0	0,0	0,0
27 Nahrungsmittelgewerbe	0,0	54,2	22,4	76,5	0,0	1,2	0,0	1,2	0,0	0,0	0,0	0,0
28 Getränke	0,0	0,6	2,4	3,0	0,0	0,4	0,0	0,4	0,0	0,0	0,0	0,0
29 Tabakverarbeitung	0,0	0,0	0,0	0,0	0,0	0,1	0,0	0,1	0,0	0,0	0,0	0,0
30 Baugewerbe	5,5	7,3	13,2	26,0	0,0	2,3	0,0	2,3	0,0	9,4	31,0	40,4
31 Großhandel, Handelsvermittlung	3,7	5,6	11,4	20,7	0,0	2,1	0,0	2,1	0,0	0,3	2,8	3,1
32 Einzelhandel	1,8	2,8	5,7	10,3	0,0	1,8	0,0	1,8	0,0	0,2	1,1	1,3
33 Bundespost	5,5	9,3	20,7	35,5	0,3	0,4	0,0	0,7	0,0	0,0	0,0	0,0
34 Bundesbahn	3,7	5,9	5,6	15,2	0,3	0,4	0,0	0,7	0,0	0,0	0,2	0,3

[illegible]

FUNKTIONSBEREICH 9 SOZIALE MASSNAHMEN (50)												
	Leistungsentstehung				Leistungsverwendung				Investitionen			
	Bund	Länder	Gemein- den	Insges.	Bund	Länder	Gemein- den	Insges.	Bund	Länder	Gemein- den	Insges.
1 Landwirtschaft	0.0	6.0	19.3	25.3	0.3	1.7	0.0	2.0	0.0	0.2	2.1	2.3
2 Forst- und Jagdwirtschaft	0.0	0.3	0.4	0.9	0.0	0.1	0.0	0.1	0.0	0.0	0.0	0.0
3 Fischerei	0.0	0.3	1.1	1.7	0.0	0.1	0.0	0.1	0.0	0.0	0.0	0.0
4 Kohlenbergbau	1.9	6.0	7.1	14.9	0.2	0.6	0.0	0.8	0.0	0.0	0.0	0.0
5 Sonstiger Bergbau	0.0	0.1	0.0	0.1	0.1	0.1	0.0	0.2	0.0	0.0	0.0	0.0
6 Energie- und Wasserwirtschaft	1.9	4.2	19.1	25.2	0.2	1.0	0.0	1.2	0.0	0.0	0.0	0.0
7 Mineralölverarbeitung	3.7	3.9	4.4	12.0	0.1	0.3	0.0	0.4	0.0	0.0	0.0	0.0
8 Eisen- und Stahlerzeugung, -gießerei	0.0	0.0	0.4	0.4	0.1	0.8	0.0	0.9	0.0	0.0	0.0	0.0
9 NE-Metallerzeugung und -gießerei	0.0	0.0	0.2	0.2	0.0	0.1	0.0	0.1	0.0	0.0	0.0	0.0
10 Stahnbau einschl. Waggonbau	0.0	0.3	0.3	0.6	0.0	0.3	0.0	0.3	0.0	0.0	0.0	0.0
11 Maschinenbau	1.9	1.5	2.3	5.7	0.1	1.7	0.0	1.8	0.0	0.0	0.0	0.0
12 Schiffbau	0.0	0.0	0.0	0.0	0.0	0.1	0.0	0.1	0.0	0.0	0.0	0.0
13 Straßen- und Luftfahrzeugbau	3.7	0.8	12.6	19.4	0.5	0.8	0.0	1.3	0.0	1.0	3.0	4.0
14 Elektrotechnik	2.5	3.1	2.5	9.3	0.1	1.3	0.0	1.4	0.0	3.2	2.6	5.9
15 Feinmechanik und Optik	0.0	0.6	0.6	1.2	0.0	0.2	0.0	0.2	0.0	0.5	3.4	0.9
16a Stahlverformung, Schlosserei 2	0.0	0.0	1.1	1.1	0.0	0.3	0.0	0.3	0.0	0.6	1.3	1.9
16b Herstellung von EBM-Waren	1.9	2.1	1.5	5.5	0.0	0.6	0.0	0.6	0.0	0.3	1.9	1.6a
17 Musikinstrumente, Sportgeräte 3	0.0	0.4	0.8	1.2	0.0	0.1	0.0	0.1	0.0	0.0	0.0	0.0
18 Chemische Industrie	1.9	11.0	7.5	20.4	0.6	0.1	0.0	1.5	0.0	0.0	3.7	0.7
19 Kunststoff-, Gummi, Asbestverarbeitung	0.0	0.7	0.7	1.4	0.2	0.2	0.0	0.4	0.0	0.0	3.2	0.2
20 Steine, Erden, Gießkeramik	0.0	0.1	0.1	0.2	0.0	0.5	0.0	0.5	0.0	0.0	1.6	1.6
21 Feinkeramik, Glasindustrie	0.0	0.3	0.4	0.7	0.0	0.2	0.0	0.2	0.0	0.0	3.7	0.7
22 Holzbe- u. -verarbeitung, Papiererzeugung	1.9	3.4	6.3	11.7	0.2	0.8	0.0	1.0	0.0	0.2	5.8	7.0
23 Papierverarbeitung, Druckerei	7.5	8.9	9.2	20.7	0.0	0.6	0.0	0.6	0.0	0.0	2.4	0.0
24 Textilgewerbe	0.0	4.0	2.8	11.7	0.0	0.7	0.0	0.7	0.0	0.0	2.4	2.4
25 Leder	0.0	1.8	0.6	2.4	0.0	0.2	0.0	0.2	0.0	0.0	3.0	0.0
26 Bekleidungs- u. Polsterei	0.0	5.2	0.9	6.2	0.0	0.3	0.0	0.3	0.0	0.0	3.0	0.0
27 Nahrungsmittelgewerbe	0.0	47.7	25.1	72.8	0.1	1.4	0.0	1.5	0.0	0.0	3.0	0.0
28 Getränke	0.0	0.6	2.6	3.2	0.0	0.4	0.0	0.4	0.0	0.0	3.0	0.0
29 Tabakverarbeitung	0.0	0.0	0.0	0.0	0.0	0.2	0.0	0.2	0.0	0.0	3.0	0.0
30 Baugewerbe	3.7	8.6	14.5	26.8	0.0	2.7	0.0	2.7	0.0	0.1	4.4	55.9
31 Großhandel, Handelsvermittlung	3.7	5.1	12.6	21.5	0.0	2.6	0.0	2.6	0.0	0.4	3.4	3.8
32 Einzelhandel	0.0	2.9	6.3	9.2	0.0	2.1	0.0	2.1	0.0	0.2	1.4	1.6
33 Bundespost	5.6	10.1	23.3	39.0	0.4	0.5	0.0	0.9	0.0	0.0	3.0	0.0
34 Bundesbahn	1.9	6.0	6.5	14.4	0.3	0.5	0.0	0.8	0.0	0.1	0.3	0.3

[illegible]

FUNKTIONSBEREICH 9 SOZIALE MASSNAHMEN (50)													
Leistungsentstehung					Leistungsvwendung					Investitionen			
	Bund	Länder	Gemein- den	Insges.	Bund	Länder	Gemein- den	Insges.	Bund	Länder	Gemein- den	Insges.	
1	0.0	7.2	19.1	26.3	0.3	1.7	0.0	2.0	0.0	0.3	2.1	2.4	1
2	0.0	0.6	0.4	0.9	0.0	0.1	0.0	0.1	0.0	0.0	0.0	0.0	2
3	0.0	0.6	1.1	1.7	0.0	0.1	0.0	0.1	0.0	0.0	0.0	0.0	3
4	2.1	6.8	7.7	16.7	0.2	0.6	0.0	0.8	0.0	0.0	0.0	0.0	4
5	0.0	0.1	0.0	0.1	0.1	0.1	0.0	0.2	0.0	0.0	0.0	0.0	5
6	2.1	4.6	19.4	26.1	0.2	0.9	0.0	1.1	0.0	0.0	0.0	0.0	6
7	2.1	4.3	4.9	11.3	0.2	0.4	0.0	0.6	0.0	0.0	0.0	0.0	7
8	0.0	0.0	0.4	0.4	0.1	0.9	0.0	1.0	0.0	0.0	0.0	0.0	8
9	0.0	0.0	0.2	0.2	0.0	0.2	0.0	0.2	0.0	0.0	0.0	0.3	9
10	0.0	0.3	0.4	0.7	0.0	0.3	0.0	0.3	0.0	5.9	0.8	6.7	10
11	2.1	1.6	2.5	6.2	0.1	1.8	0.0	1.9	0.0	3.1	2.1	5.2	11
12	0.0	0.0	0.0	0.0	0.1	0.1	0.0	0.2	0.0	0.0	0.0	0.0	12
13	0.0	0.9	13.8	14.7	0.5	0.8	0.0	1.3	0.0	1.2	0.1	1.3	13
14	6.4	3.7	2.7	12.8	0.1	1.3	0.0	1.4	0.0	4.0	2.9	6.9	14
15	0.0	0.0	0.6	1.3	0.0	0.2	0.0	0.2	0.0	0.6	0.4	1.0	15
16a	0.0	2.4	1.6	4.0	0.0	0.3	0.0	0.3	0.0	0.8	1.3	2.1	16a
16b	0.0	0.5	0.8	1.3	0.0	0.6	0.0	0.6	0.0	0.4	1.9	2.3	16b
17	0.0	0.0	0.0	0.0	0.0	0.0	0.0	0.1	0.0	0.0	0.0	0.0	17
18	2.1	13.1	7.6	22.8	0.7	1.0	0.0	1.7	0.0	0.0	0.7	0.7	18
19	0.0	0.8	0.8	1.6	0.2	0.2	0.0	0.4	0.0	0.0	0.2	0.2	19
20	0.0	0.1	0.2	0.3	0.0	0.5	0.0	0.5	0.0	0.0	1.6	1.6	20
21	0.0	0.3	0.4	0.8	0.0	0.2	0.0	0.2	0.0	0.0	0.8	0.8	21
22	2.1	3.9	6.5	12.5	0.2	0.8	0.0	1.0	0.0	0.2	7.3	7.5	22
23	8.5	4.3	10.1	22.9	0.0	0.6	0.0	0.6	0.0	0.0	0.0	0.0	23
24	0.0	10.6	2.7	13.3	0.0	0.7	0.0	0.7	0.0	0.0	2.4	2.5	24
25	0.0	2.1	0.7	2.7	0.0	0.2	0.0	0.2	0.0	0.0	0.0	0.0	25
26	0.0	6.2	1.0	7.2	0.0	0.6	0.0	0.6	0.0	0.0	0.0	0.0	26
27	0.0	57.1	23.3	80.4	0.1	1.5	0.0	1.6	0.0	0.0	0.0	0.0	27
28	0.0	0.7	2.3	3.0	0.0	0.4	0.0	0.4	0.0	0.0	0.0	0.0	28
29	0.0	0.0	0.0	0.0	0.0	0.2	0.0	0.2	0.0	0.0	0.0	0.0	29
30	4.3	10.2	15.8	30.3	0.1	2.8	0.0	2.9	0.1	15.0	44.8	59.9	30
31	4.3	6.1	13.1	23.6	0.0	2.7	0.0	2.7	0.0	0.4	3.6	4.0	31
32	0.0	3.2	6.1	9.4	0.0	2.2	0.0	2.2	0.0	0.3	1.5	1.8	32
33	6.4	10.1	25.5	42.1	0.4	0.5	0.0	0.9	0.0	0.0	0.0	0.0	33
34	2.1	6.9	7.0	16.0	0.4	0.5	0.0	0.9	0.0	0.0	0.3	0.3	34
	Landwirtschaft Forst- und Jagdwirtschaft Fischerei Kohlenbergbau Sonstiger Bergbau Energie- und Wasserwirtschaft Mineralölverarbeitung Eisen- und Stahlerzeugung, -gießerei NE-Metallerzeugung und -gießerei Stahlbau einschl. Waggonbau Maschinenbau Schiffbau Straßen- und Luftfahrzeugbau Elektrotechnik Feinmechanik und Optik Stahlerformung, Schlosserei 2 Herstellung von EBM-Waren Musikinstrumente, Sportgeräte 3 Chemische Industrie Kunststoff-, Gummi-, Asbestverarbeitung Steine, Erden, Grobkeramik Feinkeramik, Glasindustrie Holzbe- u. -verarbeitung, Papiererzeugung Papierverarbeitung, Druckerei Textilgewerbe Leder Bekleidungsgewerbe, Polsterei Nahrungsmittelgewerbe Getränke Tabakverarbeitung Baugewerbe Großhandel, Handelsvermittlung Einzelhandel Bundespost Bundesbahn												

[illegible]

FUNKTIONSBEREICH 9 SOZIALE MASSNAHMEN (50)													
Leistungsentstehung					Leistungsverwendung					Investitionen			
	Bund	Länder	Gemein- den	Insges.	Bund	Länder	Gemein- den	Insges.	Bund	Länder	Gemein- den	Insges.	
1	0.0	8.2	20.5	28.6	0.3	1.9	0.0	2.2	0.0	0.5	2.4	2.8	1
2	0.0	0.7	0.4	1.0	0.0	0.1	0.0	0.1	0.0	0.0	0.0	0.0	2
3	0.0	0.7	1.2	1.9	0.0	0.1	0.0	0.1	0.0	0.0	0.0	0.0	3
4	2.4	7.3	9.1	18.8	0.2	0.7	0.0	0.9	0.0	0.0	0.0	0.0	4
5	0.0	0.1	0.0	0.1	0.1	0.1	0.0	0.2	0.0	0.0	0.0	0.0	5
6	2.4	5.1	21.6	29.2	0.2	1.1	0.0	1.3	0.0	0.0	0.0	0.0	6
7	2.4	5.0	5.8	13.2	0.2	0.4	0.0	0.6	0.0	0.0	0.0	0.0	7
8	0.0	0.0	0.5	0.5	0.1	1.0	0.0	1.1	0.0	0.0	0.0	0.0	8
9	0.0	0.0	0.2	0.2	0.0	0.2	0.0	0.2	0.0	0.0	0.0	0.4	9
10	0.0	0.4	0.4	0.8	0.0	0.3	0.0	0.3	0.0	0.0	0.0	0.4	10
11	2.4	1.7	2.9	6.9	0.1	2.1	0.0	2.2	0.0	6.5	0.8	9.4	11
12	0.0	0.0	0.0	0.0	0.1	0.1	0.0	0.2	0.0	0.0	0.0	0.0	12
13	0.0	1.0	14.6	15.5	0.5	0.9	0.0	1.4	0.0	1.4	0.1	1.5	13
14	2.4	4.2	3.1	9.7	0.1	1.5	0.0	1.6	0.0	5.1	3.2	8.3	14
15	0.0	0.8	0.7	1.4	0.0	0.2	0.0	0.2	0.0	0.7	0.5	1.2	15
16a	0.0	0.0	1.3	1.3	0.0	0.4	0.0	0.4	0.0	1.1	1.5	2.6	16a
16b	0.0	2.6	1.9	4.5	0.0	0.6	0.0	0.6	0.0	0.4	2.1	2.5	16b
17	0.0	0.6	0.8	1.4	0.0	0.1	0.0	0.1	0.0	0.0	0.0	0.0	17
18	2.4	14.8	8.4	25.6	0.6	1.1	0.0	1.7	0.0	0.0	0.8	0.8	18
19	0.0	0.9	0.9	1.8	0.2	0.3	0.0	0.5	0.0	0.0	0.2	0.2	19
20	0.0	0.1	0.2	0.3	0.0	0.6	0.0	0.6	0.0	0.0	1.8	1.8	20
21	0.0	0.4	0.5	0.9	0.0	0.3	0.0	0.3	0.0	0.0	0.8	0.8	21
22	2.4	4.3	7.2	13.8	0.2	0.9	0.0	1.1	0.0	0.2	8.2	8.5	22
23	9.6	4.8	11.6	26.0	0.0	0.7	0.0	0.7	0.0	0.0	2.0	0.0	23
24	0.0	12.0	2.9	14.9	0.0	0.8	0.0	0.8	0.0	0.0	2.8	2.8	24
25	0.0	2.3	0.7	3.1	0.0	0.3	0.0	0.3	0.0	0.0	0.0	0.0	25
26	0.0	7.0	1.1	8.1	0.0	0.6	0.0	0.6	0.0	0.0	0.0	0.0	26
27	0.0	64.6	25.5	90.1	0.1	1.8	0.0	1.9	0.0	0.0	3.0	0.0	27
28	0.0	0.8	2.6	3.3	0.0	0.5	0.0	0.5	0.0	0.0	0.0	0.0	28
29	0.0	0.0	0.0	0.0	0.0	0.2	0.0	0.2	0.0	0.0	0.0	0.0	29
30	4.8	11.2	17.3	33.3	0.0	3.3	0.0	3.3	0.1	21.6	49.8	71.5	30
31	4.8	7.0	14.5	26.3	0.0	3.0	0.0	3.0	0.0	0.5	4.1	4.6	31
32	0.0	3.6	6.8	10.3	0.0	2.6	0.0	2.6	0.0	0.3	1.7	2.0	32
33	4.8	10.4	30.2	45.4	0.4	0.6	0.0	1.0	0.0	0.0	3.0	0.0	33
34	2.4	7.5	8.1	17.9	0.4	0.6	0.0	1.0	0.0	0.0	0.3	0.4	34

273

PUNKTIONSBEREICH 9 SOZIALE MASSNAHMEN (90)												
	Leistungsentstehung				Leistungsverwendung				Investitionen			
	Bund	Länder	Gemein- den	Insges.	Bund	Länder	Gemein- den	Insges.	Bund	Länder	Gemein- den	Insges.
1 Landwirtschaft	0.0	8.8	20.5	29.3	0.3	1.9	0.0	2.2	0.0	0.4	3.4	3.8
2 Forst- und Jagdwirtschaft	0.0	0.7	0.4	1.1	0.0	0.2	0.0	0.2	0.0	0.0	0.0	0.0
3 Fischerei	0.0	0.8	1.2	1.9	0.0	0.1	0.0	0.1	0.0	0.0	0.0	0.0
4 Kohlenbergbau	2.8	6.4	9.1	18.2	0.2	0.7	0.0	0.9	0.0	0.0	0.0	0.0
5 Sonstiger Bergbau	0.0	0.1	0.0	0.1	0.1	0.1	0.0	0.2	0.0	0.0	0.0	0.0
6 Energie- und Wasserwirtschaft	2.8	4.9	21.9	29.6	0.2	1.1	0.0	1.3	0.0	0.0	0.0	0.0
7 Mineralölverarbeitung	2.8	5.0	5.7	13.5	0.2	0.4	0.0	0.6	0.0	0.0	0.0	0.0
8 Eisen- und Stahlherzeugung	0.0	0.0	0.5	0.5	0.1	1.0	0.0	1.1	0.0	0.0	0.0	0.0
9 NE-Metallherzeugung und -gießerei	0.0	0.0	0.2	0.2	0.0	0.2	0.0	0.2	0.0	0.0	0.6	0.6
10 Stahlbau einsch. Waggonbau	0.0	0.3	0.4	0.8	0.0	0.3	0.0	0.3	0.0	8.3	0.9	9.2
11 Maschinenbau	2.8	1.6	2.9	7.3	0.1	2.1	0.0	2.2	0.0	3.5	2.6	6.1
12 Schiffbau	0.0	0.0	0.0	0.0	0.1	0.1	0.0	0.2	0.0	0.0	0.0	0.0
13 Straßen- und Luftfahrzeugbau	0.0	0.9	14.5	15.4	0.3	0.9	0.0	1.4	0.0	1.2	0.1	1.3
14 Elektrotechnik	2.8	4.4	3.1	10.3	0.1	1.5	0.0	1.6	0.0	4.8	3.4	8.2
15 Feinmechanik und Optik	0.0	0.8	0.7	1.5	0.0	0.2	0.0	0.2	0.0	0.6	0.6	1.2
16a Stahlverformung, Schlosserei	0.0	0.0	1.3	1.3	0.0	0.4	0.0	0.4	0.0	1.1	1.6	2.7
16b Herstellung von EBM-Waren	0.0	2.7	1.9	4.6	0.0	0.6	0.0	0.6	0.0	0.4	2.3	2.7
17 Musikinstrumente, Sportgeräte	0.0	0.6	0.8	1.4	0.0	0.1	0.0	0.1	0.0	0.0	0.0	0.0
18 Chemische Industrie	2.8	15.9	8.4	27.0	0.6	1.1	0.0	1.7	0.0	0.0	1.1	1.1
19 Kunststoff-, Gummi, Asbestverarbeitung	0.0	0.9	0.9	1.8	0.2	0.3	0.0	0.5	0.0	0.0	0.2	0.2
20 Steine, Erden, Gießerei	0.0	0.1	0.2	0.3	0.0	0.6	0.0	0.6	0.0	0.0	2.0	2.0
21 Feinkeramik, Glasindustrie	0.0	0.4	0.5	0.9	0.0	0.3	0.0	0.3	0.0	0.0	1.1	1.1
22 Holz- u. -verarbeitung, Papierherzeugung	2.8	4.4	6.9	14.1	0.2	0.8	0.0	1.0	0.0	0.2	8.1	8.3
23 Papierverarbeitung, Druckerei	14.1	4.8	11.7	30.6	0.0	0.7	0.0	0.7	0.0	0.0	0.0	0.0
24 Textilgewerbe	0.0	12.9	3.0	15.9	0.0	0.7	0.0	0.7	0.0	0.0	3.1	3.2
25 Leder	0.0	2.3	0.7	3.3	0.0	0.3	0.0	0.3	0.0	0.0	0.0	0.0
26 Bekleidungs- u. Polstererei	0.0	7.6	1.2	8.8	0.0	0.6	0.0	0.6	0.0	0.0	0.0	0.0
27 Nahrungsmittelgewerbe	0.0	70.3	25.3	95.5	0.1	1.8	0.0	1.9	0.0	0.0	0.0	0.0
28 Getränke	0.0	0.8	2.4	3.3	0.0	0.5	0.0	0.5	0.0	0.0	0.0	0.0
29 Tabakverarbeitung	0.0	0.0	0.0	0.0	0.0	0.2	0.0	0.2	0.0	0.0	0.0	0.0
30 Baugewerbe	5.6	10.4	18.3	34.3	0.1	3.3	0.0	3.4	0.0	20.9	54.6	78.6
31 Großhandel, Handelsvermittlung	5.6	7.2	14.4	27.2	0.0	3.0	0.0	3.0	0.0	0.4	4.7	5.1
32 Einzelhandel	0.0	3.5	6.8	10.3	0.0	2.5	0.0	2.5	0.0	0.3	1.9	2.2
33 Bundespost	5.6	9.6	29.8	45.0	0.4	0.5	0.0	0.9	0.0	0.0	0.0	0.0
34 Bundesbahn	2.8	7.4	7.9	18.1	0.4	0.6	0.0	1.0	0.0	0.1	0.3	0.4

275

FUNKTIONSBEREICH 9 SOZIALE MASSNAHMEN (50)												
	Leistungsentstehung				Leistungsverwendung				Investitionen			
	Bund	Länder	Gemein- den	Insges.	Bund	Länder	Gemein- den	Insges.	Bund	Länder	Gemein- den	Insges.
1	0,0	10,7	24,0	34,6	0,3	2,3	0,0	2,6	0,0	0,6	2,3	2,9
2	0,0	0,9	0,4	1,3	0,0	0,1	0,0	0,3	0,0	0,0	0,0	0,0
3	0,0	0,9	1,4	2,3	0,0	0,3	0,0	0,1	0,0	0,0	0,0	0,0
4	3,6	5,7	10,3	19,6	0,2	0,8	0,0	1,0	0,0	0,0	0,0	0,0
5	0,0	0,1	0,0	0,1	0,2	0,2	0,0	0,4	0,0	0,0	0,0	0,0
6	3,6	5,2	25,3	34,2	0,2	1,3	0,0	1,5	0,0	0,0	0,0	0,0
7	3,6	6,0	6,6	16,2	0,2	0,5	0,0	0,7	0,0	0,0	0,0	0,0
8	0,0	0,0	0,4	0,4	0,2	1,2	0,0	1,4	0,0	0,0	0,0	0,0
9	0,0	0,4	0,5	0,9	0,0	0,2	0,0	0,2	0,0	0,0	0,5	0,5
10	0,0	0,4	0,5	0,9	0,0	0,4	0,0	0,4	0,0	1,8	0,3	12,8
11	3,6	1,7	3,3	8,6	0,1	2,6	0,0	2,7	0,0	4,2	2,9	7,1
12	0,0	0,0	0,0	0,0	0,1	0,1	0,0	0,2	0,0	0,0	0,0	0,0
13	0,0	1,0	14,2	15,2	0,6	1,1	0,0	1,7	0,0	1,3	0,2	1,5
14	3,6	5,4	3,6	12,6	0,1	1,9	0,0	2,0	0,0	6,0	3,8	9,8
15	0,0	1,0	0,8	1,8	0,1	0,2	0,0	0,3	0,0	0,7	0,7	1,3
16a	0,0	0,0	1,5	1,5	0,0	0,5	0,0	0,5	0,0	1,6	1,8	3,3
16b	0,0	3,2	2,2	5,3	0,0	0,8	0,0	0,8	0,0	0,4	2,6	3,1
17	0,0	0,7	0,8	1,6	0,0	0,1	0,0	0,1	0,0	0,0	0,0	0,0
18	3,6	19,1	9,7	32,4	0,0	1,4	0,0	1,4	0,0	0,0	1,0	1,0
19	0,0	1,0	1,0	2,0	0,7	0,3	0,0	1,0	0,0	0,0	0,3	0,3
20	0,0	0,1	0,2	0,3	0,2	0,8	0,0	1,0	0,0	0,0	2,0	2,0
21	0,0	0,5	0,5	1,0	0,0	0,3	0,0	0,3	0,0	0,0	1,0	1,0
22	0,0	5,1	7,5	12,5	0,0	1,0	0,0	1,0	0,0	0,2	8,8	9,0
23	14,3	5,6	13,4	33,3	0,2	0,9	0,0	1,0	0,0	0,0	0,0	0,0
24	0,0	15,6	3,7	19,3	0,0	0,9	0,0	0,9	0,0	0,0	3,7	3,7
25	0,0	3,1	0,9	4,0	0,0	0,3	0,0	0,3	0,0	0,0	0,0	0,0
26	0,0	9,1	1,4	10,5	0,0	0,7	0,0	0,7	0,0	0,0	0,0	0,0
27	0,0	85,7	29,1	114,8	0,0	2,1	0,0	2,1	0,0	0,0	0,0	0,0
28	0,0	1,0	2,7	3,7	0,1	0,6	0,0	0,6	0,0	0,0	0,0	0,0
29	0,0	0,0	0,0	0,0	0,0	0,2	0,0	0,2	0,0	0,0	0,0	0,0
30	3,6	13,2	37,1	37,1	0,0	4,0	0,0	4,0	1,1	2,8	54,7	85,6
31	7,2	8,4	16,0	31,6	0,1	3,6	0,0	3,7	0,0	0,4	5,4	5,8
32	0,0	3,9	8,0	11,8	0,0	3,1	0,0	3,1	0,0	0,3	2,1	2,4
33	7,2	10,5	34,2	51,9	0,0	0,8	0,0	0,8	0,0	0,0	0,0	0,0
34	3,6	8,4	9,0	21,0	0,5	0,7	0,0	1,2	0,0	0,0	0,3	0,4

[illegible]

BUNDESGEBIET MIT SAARLAND UND BERLIN

FUNKTIONSBEREICH 9 SOZIALE MASSNAHMEN (50)													
	Leistungsentstehung					Leistungsverwendung					Investitionen		
	Bund	Länder	Gemein- den	Insges.	Bund	Länder	Gemein- den	Insges.	Bund	Länder	Gemein- den	Insges.	
Landwirtschaft													
Forst- und Jagdwirtschaft	0,0	10,3	24,5	34,8	0,4	2,3	0,0	2,7	0,0	0,7	2,7	3,4	1
Fischerei	0,0	0,9	0,4	1,3	0,0	0,3	0,0	0,3	0,0	0,0	0,0	0,0	2
Kohlenbergbau	0,0	0,9	1,4	2,3	0,0	0,1	0,0	0,1	0,0	0,0	0,0	0,0	3
Sonstiger Bergbau	3,1	6,9	10,5	20,5	0,0	0,8	0,0	0,0	0,0	0,0	0,0	0,0	4
Energie- und Wasserwirtschaft	0,0	0,1	0,0	0,1	0,2	0,2	0,0	0,4	0,0	0,0	0,0	0,0	5
Mineralölverarbeitung	3,1	5,4	26,0	34,5	0,3	1,5	0,0	1,8	0,0	0,0	0,0	0,0	6
Eisen- und Stahlherzeugung, -gießerei	3,1	6,5	6,7	16,3	0,2	0,5	0,0	0,7	0,0	0,0	0,0	0,0	7
NE-Metallerzeugung und -gießerei	0,0	0,0	0,5	0,5	0,1	1,2	0,0	1,3	0,0	0,0	0,0	0,0	8
Stahlbau einschl. Waggonbau	0,0	0,0	0,2	0,2	0,0	0,2	0,0	0,2	0,0	0,0	0,0	0,0	9
Maschinenbau	0,0	0,4	0,5	0,9	0,0	0,4	0,0	0,4	0,1	12,6	1,1	13,8	10
Schiffbau	3,1	1,6	3,4	8,1	0,2	2,6	0,0	2,8	0,0	4,4	3,4	7,8	11
Straßen- und Luftfahrzeugbau	0,0	0,0	0,0	0,0	0,1	0,1	0,0	0,2	0,0	0,0	0,0	0,0	12
Elektrotechnik	3,1	5,3	3,7	12,1	0,2	1,9	0,0	1,8	0,0	1,3	0,2	1,5	13
Feinmechanik und Optik	0,0	0,9	0,8	1,8	0,1	0,2	0,0	0,3	0,0	0,7	4,4	10,7	14
Filmherstellung, Schlosserei ²	0,0	0,0	0,5	0,5	0,0	0,5	0,0	0,5	0,0	0,0	0,8	1,5	15
Herstellung von EBM-Waren	0,0	3,0	2,2	5,3	0,0	0,8	0,0	0,8	0,0	1,7	2,1	3,8	16a
Musikinstrumente, Sportgeräte ³	0,0	0,7	0,8	1,5	0,0	0,1	0,0	0,1	0,0	0,4	3,1	3,5	16b
Chemische Industrie	3,0	18,5	9,9	31,5	0,9	1,5	0,0	2,4	0,0	0,0	0,0	0,0	17
Kunststoff-, Gummi-, Asbestverarbeitung	0,0	1,0	1,1	2,0	0,2	0,3	0,0	0,5	0,0	0,0	1,2	1,2	18
Steine, Erden, Gipsverarbeitung	0,0	0,1	0,2	0,3	0,0	0,9	0,0	0,9	0,0	0,0	0,3	0,3	19
Feinkeramik, Glasindustrie	0,0	0,5	0,5	1,0	0,0	0,3	0,0	0,3	0,0	0,0	2,4	2,4	20
Holz- u. -verarbeitung, Papierherzeugung	3,1	5,1	8,0	16,2	0,3	1,0	0,0	1,3	0,0	0,0	1,2	1,2	21
Papierverarbeitung, Druckerei	18,3	5,4	13,8	37,5	0,0	0,8	0,0	0,8	0,0	0,3	10,6	10,9	22
Textilgewerbe	0,0	15,1	3,8	18,9	0,0	1,0	0,0	1,0	0,0	0,0	0,0	0,0	23
Leder	0,0	3,0	1,0	3,9	0,0	0,3	0,0	0,3	0,0	0,0	4,3	4,3	24
Bekleidungs- u. Polsterei	0,0	8,9	1,4	10,2	0,0	0,8	0,0	0,8	0,0	0,0	0,0	0,0	25
Nahrungsmittelgewerbe	0,0	82,6	29,6	112,3	0,1	2,1	0,0	2,2	0,0	0,0	0,0	0,0	26
Getränke	0,0	1,0	2,7	3,7	0,0	0,6	0,0	0,6	0,0	0,0	0,0	0,0	27
Tabakverarbeitung	0,0	0,0	0,0	0,0	0,0	0,3	0,0	0,3	0,0	0,0	0,0	0,0	28
Baugewerbe	6,1	14,0	20,8	40,9	0,1	4,0	0,0	4,1	1,3	32,0	6,5	98,8	29
Großhandel, Handelsvermittlung	3,0	8,5	16,5	31,1	0,0	3,8	0,0	3,8	0,0	0,5	5,0	6,4	30
Einzelhandel	0,0	3,9	8,5	12,3	0,0	3,1	0,0	3,1	0,0	0,3	2,4	2,7	31
Bundespost	6,1	10,0	35,1	51,2	0,6	0,8	0,0	1,4	0,0	0,0	0,0	0,0	32
Bundesbahn	3,1	8,5	9,2	20,8	0,5	0,7	0,0	1,2	0,0	0,1	0,4	0,5	33
													34

[illegible]

FUNKTIONSBEREICH 9 SOZIALE MASSNAHMEN (50)												
	Leistungsentstehung				Leistungsverwendung				Investitionen			
	Bund	Länder	Gemein- den	Insges.	Bund	Länder	Gemein- den	Insges.	Bund	Länder	Gemein- den	Insges.
1 Landwirtschaft	0.0	14.1	26.1	40.2	0.4	2.1	0.0	2.5	0.0	0.6	3.0	3.6
2 Forst- und Jagdwirtschaft	0.0	1.2	0.5	1.6	0.0	0.2	0.0	0.2	0.0	0.0	0.0	0.0
3 Fischerei	0.0	1.3	1.5	2.8	0.0	0.1	0.0	0.1	0.0	0.0	0.0	0.0
4 Kohlenbergbau	2.7	5.6	12.9	21.2	0.3	0.7	0.0	1.0	0.0	0.0	0.0	0.0
5 Sonstiger Bergbau	0.0	0.1	0.0	0.1	0.2	0.1	0.0	0.3	0.0	0.0	0.0	0.0
6 Energie- und Wasserwirtschaft	2.7	5.4	28.9	36.9	0.3	1.3	0.0	1.6	0.0	0.0	0.0	0.0
7 Mineralölvorbereitung	2.7	7.1	8.3	18.0	0.2	0.4	0.0	0.6	0.0	0.0	0.0	0.0
8 Eisen- und Stahlzeugung, -gießerei	0.0	0.0	0.5	0.5	0.1	1.0	0.0	1.1	0.0	0.0	0.0	0.0
9 NE-Metallerzeugung und -gießerei	0.0	0.0	0.2	0.2	0.0	0.2	0.0	0.2	0.0	0.0	0.0	0.0
10 Stahlbau einschl. Waggonbau	0.0	0.5	0.5	1.0	0.0	0.3	0.0	0.3	0.2	11.8	1.4	13.3
11 Maschinenbau	2.7	1.6	4.1	8.4	0.2	2.2	0.0	2.4	0.0	3.8	4.1	7.9
12 Schiffbau	0.0	0.0	0.0	0.0	0.1	0.1	0.0	0.2	0.0	0.0	0.0	0.0
13 Straßen- und Luftfahrzeugbau	0.0	1.1	14.8	15.9	0.8	0.9	0.0	1.7	0.0	1.1	0.2	1.3
14 Elektrotechnik	2.7	6.7	4.5	13.9	0.2	1.7	0.0	1.9	0.0	5.6	5.0	10.5
15 Feinmechanik und Optik	0.0	1.3	0.9	2.2	0.1	0.2	0.0	0.3	0.0	0.5	0.9	1.5
16a Stahlnormung, Schlosserei 2	0.0	0.0	1.8	1.8	0.0	0.4	0.0	0.4	0.0	1.6	2.3	3.9
16b Herstellung von EBM-Waren	0.0	3.7	2.6	6.4	0.0	0.7	0.0	0.7	0.0	0.4	3.4	3.7
17 Musikinstrumente, Sportgeräte 3	0.0	0.9	0.9	1.8	0.0	0.1	0.0	0.1	0.0	0.0	0.0	0.0
18 Chemische Industrie	2.7	25.0	10.9	38.6	1.0	1.2	0.0	2.2	0.0	0.0	1.6	1.6
19 Kunststoff-, Gummi-, Asbestverarbeitung	0.0	1.2	1.2	2.3	0.3	0.3	0.0	0.6	0.0	0.0	0.4	0.4
20 Steine, Erden, Groleramik	0.0	0.1	0.2	0.3	0.0	0.7	0.0	0.7	0.0	0.0	2.8	2.8
21 Feinkeramik, Glasindustrie	2.7	0.6	0.6	3.9	0.0	0.3	0.0	0.3	0.0	0.0	1.6	1.6
22 Holzbe- u. -verarbeitung, Papierzeugung	18.6	6.3	8.7	33.5	0.3	0.9	0.0	1.2	0.0	0.2	11.3	11.5
23 Papierverarbeitung, Druckerei	2.7	6.0	16.7	25.3	0.0	0.7	0.0	0.7	0.0	0.0	0.0	0.0
24 Textilgewerbe	0.0	20.6	4.1	24.8	0.0	0.9	0.0	0.9	0.0	0.0	4.6	4.6
25 Leder	0.0	4.0	1.1	5.1	0.0	0.4	0.0	0.4	0.0	0.0	0.0	0.0
26 Bekleidungsgerber, Polsterei	2.7	12.1	1.4	16.2	0.0	0.6	0.0	0.6	0.0	0.0	0.0	0.0
27 Nahrungsmittelgewerbe	0.0	11.4	31.0	145.2	0.1	1.9	0.0	2.0	0.0	0.0	0.0	0.0
28 Getränke	0.0	1.4	2.7	4.1	0.0	0.5	0.0	0.5	0.0	0.0	0.0	0.0
29 Tabakverarbeitung	0.0	0.0	0.0	0.0	0.0	0.2	0.0	0.2	0.0	0.0	0.0	0.0
30 Baugewerbe	2.7	14.6	22.4	39.7	0.1	3.5	0.0	3.6	2.8	29.8	74.7	107.3
31 Großhandel, Handelsvermittlung	7.9	11.0	17.9	36.8	0.0	3.0	0.0	3.0	0.0	0.4	6.8	7.1
32 Einzelhandel	2.7	4.5	8.9	16.1	0.0	2.8	0.0	2.8	0.0	0.2	3.1	3.3
33 Bundespost	2.7	9.3	43.6	55.6	0.6	0.7	0.0	1.3	0.0	0.0	0.0	0.0
34 Bundesbahn	2.7	9.9	11.4	24.0	0.6	0.6	0.0	1.2	0.0	0.1	0.4	0.5

[illegible]

FUNKTIONSBEREICH 9 SOZIALE MASSNAHMEN (50)												
Leistungsentstehung					Leistungsverwendung				Investitionen			
Bund	Länder	Gemein- den	Insges.	Bund	Länder	Gemein- den	Insges.	Bund	Länder	Gemein- den	Insges.	
1	12.4	30.5	42.9	0.5	2.0	0.0	2.5	0.0	0.7	4.4	5.1	
2	0.0	0.5	1.6	0.0	0.2	0.0	0.2	0.0	0.0	0.0	0.2	
3	1.0	0.5	1.6	0.0	0.1	0.0	0.1	0.0	0.0	0.0	0.0	
4	1.1	1.8	2.9	0.0	0.8	0.0	0.1	0.0	0.0	0.0	0.0	
5	6.0	13.8	22.7	0.3	0.8	0.0	1.1	0.0	0.0	0.0	0.0	
6	0.0	0.0	0.1	0.2	0.2	0.0	0.4	0.0	0.0	0.0	0.0	
7	5.9	33.4	42.3	0.3	1.2	0.0	1.5	0.0	0.0	0.0	0.0	
8	2.9	8.6	18.9	0.3	0.4	0.0	0.7	0.0	0.0	0.0	0.0	
9	0.0	0.3	0.5	0.1	1.1	0.0	1.2	0.0	0.0	0.0	0.0	
10	0.0	0.3	0.3	0.0	0.2	0.0	0.2	0.0	0.0	1.4	1.4	
11	0.5	0.6	1.1	0.0	0.4	0.0	0.4	0.1	12.9	2.0	15.0	
12	1.6	4.3	8.8	0.2	2.3	0.0	2.5	0.0	4.1	6.1	8.2	
13	0.0	0.0	0.0	0.1	0.1	0.0	0.2	0.0	0.0	0.0	0.0	
14	1.0	15.7	16.7	0.8	1.0	0.0	1.8	0.0	1.1	0.0	1.2	
15	6.4	4.8	17.0	0.2	1.6	0.0	1.8	0.0	6.0	6.0	12.1	
16a	1.1	1.0	2.2	0.1	0.2	0.0	0.3	0.0	0.6	0.5	1.1	
16b	0.0	1.9	1.9	0.0	0.4	0.0	0.4	0.0	1.7	1.3	3.1	
17	3.4	2.8	6.1	0.0	0.7	0.0	0.7	0.0	0.4	1.9	2.3	
18	0.8	0.9	1.8	0.0	0.1	0.0	0.1	0.0	0.0	0.0	0.0	
19	22.1	12.4	37.3	1.0	1.2	0.0	2.2	0.0	0.0	2.6	2.6	
20	1.1	1.3	2.4	0.3	0.3	0.0	0.6	0.0	0.0	0.4	0.4	
21	0.1	0.3	0.4	0.0	0.7	0.0	0.7	0.0	0.0	3.3	3.3	
22	0.0	0.7	1.2	0.0	0.0	0.0	0.7	0.0	0.0	0.0	0.0	
23	5.6	9.4	18.0	0.3	0.9	0.0	1.2	0.0	0.0	2.6	2.6	
24	2.9	17.4	46.6	0.0	0.7	0.0	0.7	0.0	0.2	12.5	12.7	
25	18.1	4.7	25.7	0.0	0.8	0.0	0.8	0.0	0.0	0.0	0.0	
26	3.5	1.3	7.7	0.0	0.3	0.0	0.3	0.0	0.0	2.0	2.0	
27	10.6	1.8	18.2	0.0	0.7	0.0	0.7	0.0	0.0	0.0	0.0	
28	100.1	36.7	136.8	0.1	1.9	0.0	2.0	0.0	0.0	0.0	0.0	
29	1.2	3.3	4.5	0.0	0.5	0.0	0.5	0.0	0.0	0.0	0.0	
30	0.0	0.0	0.0	0.0	0.2	0.0	0.2	0.0	0.0	0.0	0.0	
31	14.9	26.0	46.7	0.1	3.5	0.0	3.6	2.2	32.6	13.6	170.4	
32	9.8	20.4	41.9	0.0	3.2	0.0	3.2	0.0	0.4	7.2	7.6	
33	4.4	10.2	17.5	0.0	2.7	0.0	2.7	0.0	0.3	3.2	3.4	
34	10.7	45.6	62.1	0.7	0.6	0.0	1.3	0.0	0.0	0.0	0.0	
	9.2	11.9	27.0	0.6	0.6	0.0	1.2	0.0	0.1	0.5	0.5	

[illegible]

FUNKTIONSBEREICH 9 SOZIALE MASSNAHMEN (50)												
	Leistungsentstehung				Leistungsverwendung				Investitionen			
	Bund	Länder	Gemein- den	Insges.	Bund	Länder	Gemein- den	Insges.	Bund	Länder	Gemein- den	Insges.
1 Landwirtschaft	0.0	13.9	36.2	50.1	0.5	2.1	3.0	2.6	0.0	0.7	5.7	6.5
2 Forst- und Jagdwirtschaft	0.0	1.1	0.6	1.8	0.0	0.3	0.0	0.3	0.0	0.0	0.0	0.0
3 Fischerei	0.0	1.2	2.1	3.4	0.0	0.1	0.0	0.1	0.0	0.0	0.0	0.0
4 Kohlenbergbau	3.0	6.8	16.2	26.0	0.3	0.8	0.0	1.1	0.0	0.0	0.0	0.0
5 Sonstiger Bergbau	0.0	0.1	0.0	0.1	0.2	0.2	0.0	0.4	0.0	0.0	0.0	0.0
6 Energie- und Wasserwirtschaft	3.0	6.7	39.2	48.9	0.3	1.2	0.0	1.5	0.0	0.0	0.0	0.0
7 Mineralölverarbeitung	3.0	8.2	9.6	20.9	0.3	0.5	0.0	0.8	0.0	0.0	0.0	0.0
8 Eisen- und Stahlzeugung, -gießerei	0.0	0.0	0.6	0.6	0.1	1.1	0.0	1.2	0.0	0.0	0.0	0.0
9 NE-Metallerzeugung und -gießerei	0.0	0.0	0.3	0.3	0.0	0.2	0.0	0.2	0.0	0.0	1.3	1.3
10 Stahlbau einschl. Waggonbau	0.0	0.5	0.7	1.3	0.0	0.4	0.0	0.4	0.1	13.8	2.3	16.1
11 Maschinenbau	3.0	1.8	4.9	9.7	0.2	2.4	0.0	2.6	0.0	4.0	4.9	8.9
12 Schiffbau	0.0	0.0	0.0	0.0	0.1	0.1	0.0	0.2	0.0	0.0	0.0	0.0
13 Straßen- und Luftfahrzeugbau	0.0	1.1	20.0	21.1	0.8	1.1	0.0	1.9	0.0	1.0	3.1	4.1
14 Elektrotechnik	12.0	7.4	5.4	24.8	0.2	1.7	0.0	1.9	0.0	6.0	7.0	13.0
15 Feinmechanik und Optik	0.0	1.3	1.2	2.5	0.1	0.2	0.0	0.3	0.0	0.5	0.6	1.1
16a Stahlverformung, Schlosserei 2	0.0	0.0	2.2	2.2	0.0	0.4	0.0	0.4	0.0	1.8	1.7	3.5
16b Herstellung von EBM-Waren	0.0	3.8	3.1	7.0	0.0	0.7	0.0	0.7	0.0	0.3	2.5	2.8
17 Musikinstrumente, Sportgeräte 3	0.0	0.9	1.1	2.1	0.0	0.1	0.0	0.1	0.0	0.0	0.0	0.0
18 Kunststoffe, Gummi, Asbestverarbeitung	3.0	24.6	14.4	42.0	1.0	1.3	0.0	2.3	0.0	0.0	3.0	3.0
19 Keramische Industrie	0.0	1.2	1.4	2.6	0.3	0.3	0.0	0.6	0.0	0.0	0.5	0.5
20 Steine, Erden, Grobkeramik	0.0	0.1	0.3	0.4	0.0	0.7	0.0	0.7	0.0	0.0	4.1	4.1
21 Feinkeramik, Glasindustrie	0.0	0.6	0.8	1.4	0.0	0.3	0.0	0.3	0.0	0.0	3.2	3.2
22 Holzbe- u. -verarbeitung, Papierzeugung	3.0	6.5	11.1	20.6	0.3	1.0	0.0	1.3	0.0	0.2	14.4	14.6
23 Papierverarbeitung, Druckerei	27.0	6.2	18.8	51.9	0.0	0.8	0.0	0.8	0.0	0.0	0.0	0.0
24 Textilgewerbe	6.0	20.3	5.4	31.7	0.0	0.8	0.0	0.8	0.0	0.0	2.3	2.4
25 Leder	3.0	4.0	1.4	8.4	0.0	0.3	0.0	0.3	0.0	0.0	0.0	0.0
26 Bekleidungsindustrie	6.0	11.8	2.1	19.9	0.0	0.7	0.0	0.7	0.0	0.0	0.0	0.0
27 Nahrungsmittelgewerbe	0.0	112.2	43.8	156.1	0.1	2.0	0.0	2.1	0.0	0.0	0.0	0.0
28 Getränke	0.0	1.3	4.2	5.5	0.0	0.6	0.0	0.6	0.0	0.0	0.0	0.0
29 Tabakverarbeitung	0.0	0.0	0.0	0.0	0.0	0.2	0.0	0.2	0.0	0.0	0.0	0.0
30 Baugewerbe	6.0	16.0	30.4	52.4	0.1	3.7	0.0	3.8	1.7	34.9	174.1	210.6
31 Großhandel, Handelsvermittlung	15.0	10.8	23.9	49.7	0.0	3.4	0.0	3.4	0.0	0.4	8.2	8.5
32 Einzelhandel	3.0	4.8	11.8	16.6	0.0	2.9	0.0	2.9	0.0	0.2	3.7	3.9
33 Bundespost	6.0	12.8	51.6	70.4	0.7	0.6	0.0	1.3	0.0	0.0	0.0	0.0
34 Bundesbahn	6.0	10.2	13.4	29.6	0.6	0.7	0.0	1.3	0.0	0.1	0.5	0.6

FUNKTIONSBEREICH 9 SOZIALE MASSNAHMEN (50)													
Leistungsentstehung				Leistungsverwendung				Investitionen					
Leistungsentstehung				Leistungsverwendung				Investitionen					
Leistungsentstehung				Leistungsverwendung				Investitionen					
Leistungsentstehung				Leistungsverwendung				Investitionen					
Leistungsentstehung				Leistungsverwendung				Investitionen					
Leistungsentstehung				Leistungsverwendung				Investitionen					
Leistungsentstehung				Leistungsverwendung				Investitionen					
Leistungsentstehung				Leistungsverwendung				Investitionen					
Leistungsentstehung				Leistungsverwendung				Investitionen					
Leistungsentstehung				Leistungsverwendung				Investitionen					
Leistungsentstehung				Leistungsverwendung				Investitionen					
Leistungsentstehung				Leistungsverwendung				Investitionen					
Leistungsentstehung				Leistungsverwendung				Investitionen					
Leistungsentstehung				Leistungsverwendung				Investitionen					
Leistungsentstehung				Leistungsverwendung				Investitionen					
Leistungsentstehung				Leistungsverwendung				Investitionen					
Leistungsentstehung				Leistungsverwendung				Investitionen					
Leistungsentstehung				Leistungsverwendung				Investitionen					
Leistungsentstehung				Leistungsverwendung				Investitionen					
Leistungsentstehung				Leistungsverwendung				Investitionen					
Leistungsentstehung				Leistungsverwendung				Investitionen					
Leistungsentstehung				Leistungsverwendung				Investitionen					
Leistungsentstehung				Leistungsverwendung				Investitionen					
Leistungsentstehung				Leistungsverwendung				Investitionen					
Leistungsentstehung				Leistungsverwendung				Investitionen					
Leistungsentstehung				Leistungsverwendung				Investitionen					
Leistungsentstehung				Leistungsverwendung				Investitionen					
Leistungsentstehung				Leistungsverwendung				Investitionen					
Leistungsentstehung				Leistungsverwendung				Investitionen					
Leistungsentstehung				Leistungsverwendung				Investitionen					
Leistungsentstehung				Leistungsverwendung				Investitionen					
Leistungsentstehung				Leistungsverwendung				Investitionen					
Leistungsentstehung				Leistungsverwendung				Investitionen					
Leistungsentstehung				Leistungsverwendung				Investitionen					
Leistungsentstehung				Leistungsverwendung				Investitionen					
Leistungsentstehung				Leistungsverwendung				Investitionen					
Leistungsentstehung				Leistungsverwendung				Investitionen					
Leistungsentstehung				Leistungsverwendung				Investitionen					
Leistungsentstehung				Leistungsverwendung				Investitionen					
Leistungsentstehung				Leistungsverwendung				Investitionen					
Leistungsentstehung				Leistungsverwendung				Investitionen					
Leistungsentstehung				Leistungsverwendung				Investitionen					
Leistungsentstehung				Leistungsverwendung				Investitionen					
Leistungsentstehung				Leistungsverwendung				Investitionen					
Leistungsentstehung				Leistungsverwendung				Investitionen					
Leistungsentstehung				Leistungsverwendung				Investitionen					
Leistungsentstehung				Leistungsverwendung				Investitionen					
Leistungsentstehung				Leistungsverwendung				Investitionen					
Leistungsentstehung				Leistungsverwendung				Investitionen					
Leistungsentstehung				Leistungsverwendung				Investitionen					
Leistungsentstehung				Leistungsverwendung				Investitionen					
Leistungsentstehung				Leistungsverwendung				Investitionen					
Leistungsentstehung				Leistungsverwendung				Investitionen					
Leistungsentstehung				Leistungsverwendung				Investitionen					
Leistungsentstehung				Leistungsverwendung				Investitionen					
Leistungsentstehung				Leistungsverwendung				Investitionen					
Leistungsentstehung				Leistungsverwendung				Investitionen					
Leistungsentstehung				Leistungsverwendung				Investitionen					
Leistungsentstehung				Leistungsverwendung				Investitionen					
Leistungsentstehung				Leistungsverwendung				Investitionen					
Leistungsentstehung				Leistungsverwendung				Investitionen					
Leistungsentstehung				Leistungsverwendung				Investitionen					
Leistungsentstehung				Leistungsverwendung				Investitionen					
Leistungsentstehung				Leistungsverwendung				Investitionen					
Leistungsentstehung				Leistungsverwendung				Investitionen					
Leistungsentstehung				Leistungsverwendung				Investitionen					
Leistungsentstehung				Leistungsverwendung				Investitionen					
Leistungsentstehung				Leistungsverwendung				Investitionen					
Leistungsentstehung				Leistungsverwendung				Investitionen					
Leistungsentstehung				Leistungsverwendung				Investitionen					
Leistungsentstehung				Leistungsverwendung				Investitionen					
Leistungsentstehung				Leistungsverwendung				Investitionen					
Leistungsentstehung				Leistungsverwendung				Investitionen					
Leistungsentstehung				Leistungsverwendung				Investitionen					
Leistungsentstehung				Leistungsverwendung				Investitionen					
Leistungsentstehung				Leistungsverwendung				Investitionen					
Leistungsentstehung				Leistungsverwendung				Investitionen					
Leistungsentstehung				Leistungsverwendung				Investitionen					
Leistungsentstehung				Leistungsverwendung				Investitionen					
Leistungsentstehung				Leistungsverwendung				Investitionen					
Leistungsentstehung				Leistungsverwendung				Investitionen					
Leistungsentstehung				Leistungsverwendung				Investitionen					
Leistungsentstehung				Leistungsverwendung				Investitionen					
Leistungsentstehung				Leistungsverwendung				Investitionen					
Leistungsentstehung				Leistungsverwendung				Investitionen					
Leistungsentstehung				Leistungsverwendung				Investitionen					
Leistungsentstehung				Leistungsverwendung				Investitionen					
Leistungsentstehung				Leistungsverwendung				Investitionen					
Leistungsentstehung				Leistungsverwendung				Investitionen					
Leistungsentstehung				Leistungsverwendung				Investitionen					
Leistungsentstehung				Leistungsverwendung				Investitionen					
Leistungsentstehung				Leistungsverwendung				Investitionen					
Leistungsentstehung				Leistungsverwendung				Investitionen					
Leistungsentstehung				Leistungsverwendung				Investitionen					
Leistungsentstehung				Leistungsverwendung				Investitionen					
Leistungsentstehung				Leistungsverwendung				Investitionen					
Leistungsentstehung				Leistungsverwendung				Investitionen					
Leistungsentstehung				Leistungsverwendung				Investitionen					
Leistungsentstehung				Leistungsverwendung				Investitionen					
Leistungsentstehung				Leistungsverwendung				Investitionen					
Leistungsentstehung				Leistungsverwendung				Investitionen					
Leistungsentstehung				Leistungsverwendung				Investitionen					
Leistungsentstehung				Leistungsverwendung				Investitionen					

[illegible]

FUNKTIONSBEREICH 9 SOZIALE MASSNAHMEN (50)												
	Leistungsentstehung				Leistungsvwendung				Investitionen			
	Bund	Länder	Gemein- den	Insges.	Bund	Länder	Gemein- den	Insges.	Bund	Länder	Gemein- den	Insges.
1 Landwirtschaft	0.0	9.2	41.5	50.7	0.5	1.9	0.0	2.4	0.0	0.6	5.0	6.6
2 Forst- und Jagdwirtschaft	0.0	0.8	0.7	1.5	0.0	0.2	0.0	0.2	0.0	0.0	0.0	0.0
3 Fischerei	0.0	0.8	2.4	3.2	0.0	0.1	0.0	0.1	0.0	0.0	0.0	0.0
4 Kohlenbergbau	4.5	5.8	17.7	27.9	0.3	0.8	0.0	1.1	0.0	0.0	0.0	0.0
5 Sonstiger Bergbau	0.0	0.1	0.0	0.1	0.3	0.2	0.0	0.5	0.0	0.0	0.0	0.0
6 Energie- und Wasserwirtschaft	4.5	8.7	45.5	58.7	0.4	0.8	0.0	1.2	0.0	0.0	0.0	0.0
7 Mineralölverarbeitung	4.5	9.1	10.2	23.7	0.3	0.5	0.0	0.8	0.0	0.0	0.0	0.0
8 Eisen- und Stahlherzeugung, -gießerei	0.0	0.0	0.5	0.5	0.1	1.3	0.0	1.4	0.0	0.0	0.0	0.0
9 NE-Metallherzeugung und -gießerei	0.0	0.0	0.4	0.4	0.1	0.2	0.0	0.3	0.0	0.0	1.1	1.1
10 Stahlbau einschl. Waggonbau	0.0	0.6	0.9	1.6	0.0	0.4	0.0	0.4	0.1	10.7	1.8	12.6
11 Maschinenbau	4.5	2.1	5.2	11.8	0.2	2.3	0.0	2.5	0.0	3.7	4.1	7.8
12 Schiffbau	0.0	0.0	0.0	0.0	0.1	0.1	0.0	0.2	0.0	0.0	0.0	0.0
13 Straßen- und Luftfahrzeugbau	0.0	1.1	17.3	18.4	0.9	1.1	0.0	2.0	0.0	1.1	0.1	1.2
14 Elektrotechnik	8.9	6.2	6.1	21.1	0.2	1.6	0.0	1.8	0.0	5.3	5.4	11.7
15 Feinmechanik und Optik	0.0	0.9	1.4	2.3	0.1	0.2	0.0	0.3	0.0	0.6	0.5	1.1
16a Stahlverformung, Schlosserei 2	0.0	0.0	2.3	2.3	0.0	0.4	0.0	0.4	0.0	1.4	1.7	3.1
16b Herstellung von EBM-Waren	0.0	3.1	3.4	6.5	0.0	0.6	0.0	0.6	0.0	0.4	2.5	2.9
17 Musikinstrumente, Sportgeräte 3	0.0	0.6	1.1	1.7	0.0	0.1	0.0	0.1	0.0	0.0	0.0	0.0
18 Chemische Industrie	8.9	16.8	16.3	42.0	1.2	1.4	0.0	2.6	0.0	0.0	2.4	2.5
19 Kunststoff-, Gummi, Asbestverarbeitung	0.0	0.9	1.6	2.6	0.3	0.8	0.0	0.7	0.0	0.0	0.0	0.0
20 Steine, Erden, Gießerei	0.0	0.1	0.4	0.5	0.0	0.8	0.0	0.8	0.0	0.0	4.0	4.0
21 Feinkeramik, Glasindustrie	0.0	0.4	0.9	1.3	0.0	0.3	0.0	0.3	0.0	0.0	2.7	2.7
22 Holzbe- u. -verarbeitung, Papierherzeugung	4.5	5.3	12.2	22.0	0.4	0.9	0.0	1.3	0.0	0.2	13.7	13.9
23 Papierverarbeitung, Druckerei	35.7	6.0	20.1	61.8	0.0	0.8	0.0	0.8	0.0	0.0	0.0	0.0
24 Textilgewerbe	4.5	13.5	6.6	24.6	0.0	0.9	0.0	0.9	0.0	0.0	2.3	2.3
25 Leder	4.5	2.6	1.8	9.0	0.0	0.3	0.0	0.3	0.0	0.0	0.0	0.0
26 Bekleidungs- u. Polsterei	8.9	7.8	7.6	19.4	0.0	0.7	0.0	0.7	0.0	0.0	0.0	0.0
27 Nahrungsmittelgewerbe	0.0	72.8	49.3	122.0	0.1	1.9	0.0	2.0	0.0	0.0	0.0	0.0
28 Getränke	0.0	0.9	4.8	5.7	0.0	0.5	0.0	0.5	0.0	0.0	0.0	0.0
29 Tabakverarbeitung	0.0	0.0	0.0	0.0	0.0	0.2	0.0	0.2	0.0	0.0	0.0	0.0
30 Baugewerbe	8.9	19.2	36.6	64.7	0.1	3.5	0.0	3.6	1.2	27.0	17.4	205.6
31 Großhandel, Handelsvermittlung	17.8	7.7	26.2	51.6	0.0	3.0	0.0	3.0	0.0	0.4	7.6	8.0
32 Einzelhandel	4.5	4.1	13.6	22.2	0.0	2.6	0.0	2.6	0.0	0.2	3.5	3.7
33 Bundespost	8.9	16.3	55.3	80.4	0.7	0.7	0.0	1.4	0.0	0.0	0.0	0.0
34 Bundesbahn	6.9	8.2	13.6	30.7	0.7	0.8	0.0	1.5	0.0	0.1	0.4	0.5

[illegible]

FUNKTIONSBEREICH 9 SOZIALE MASSNAHMEN (50)												
Leistungsentstehung					Leistungsverwendung				Investitionen			
	Bund	Länder	Gemein- den	Insges.	Bund	Länder	Gemein- den	Insges.	Bund	Länder	Gemein- den	Insges.
1 Landwirtschaft	0,0	7,9	44,0	51,9	0,5	2,5	0,0	3,0	0,0	0,6	5,7	6,2
2 Forst- und Jagdwirtschaft	0,0	0,6	0,8	1,4	0,0	0,3	0,0	0,3	0,0	0,0	0,0	0,0
3 Fischerei	0,0	0,7	2,6	3,2	0,0	0,1	0,0	0,1	0,0	0,0	0,0	0,0
4 Kohlenbergbau	4,6	6,3	19,4	30,3	0,3	0,9	0,0	1,2	0,0	0,0	0,0	0,0
5 Sonstiger Bergbau	0,0	0,2	0,0	0,2	0,2	0,2	0,0	0,4	0,0	0,0	0,0	0,0
6 Energie- und Wasserwirtschaft	4,6	10,1	49,4	64,1	0,3	1,5	0,0	1,8	0,0	0,0	0,0	0,0
7 Mineralölverarbeitung	4,6	10,2	11,1	25,9	0,3	0,5	0,0	0,8	0,0	0,0	0,0	0,0
8 Eisen- und Stahlverarbeitung	0,0	0,0	0,6	0,6	0,1	1,3	0,0	1,4	0,0	0,0	0,0	0,0
9 NE-Metallverarbeitung und -gießerei	0,0	0,0	0,4	0,4	0,0	0,2	0,0	0,2	0,0	0,0	1,1	1,1
10 Stahlbau einschl. Waggonbau	0,0	0,7	1,0	1,7	0,0	0,4	0,0	0,4	0,1	10,2	1,8	12,0
11 Maschinenbau	4,6	2,3	5,7	12,6	0,2	2,8	0,0	3,0	0,0	3,9	4,0	7,9
12 Schiffbau	0,0	0,0	0,0	0,0	0,1	0,1	0,0	0,2	0,0	0,0	0,0	0,0
13 Straßen- und Luftfahrzeugbau	0,0	1,2	19,7	20,9	0,8	1,2	0,0	2,0	0,0	1,3	0,1	1,4
14 Elektrotechnik	14	9,1	6,5	22,9	0,2	2,1	0,0	2,3	0,0	5,5	5,8	11,3
15 Feinmechanik und Optik	0,0	0,7	1,5	2,3	0,0	0,2	0,0	0,3	0,0	0,6	0,5	1,2
16a Stahlverformung, Schlosserei 2	0,0	0,0	2,5	2,5	0,0	0,5	0,0	0,5	0,0	1,4	1,6	2,9
16b Herstellung von EBW-Waren	0,0	3,2	3,7	6,8	0,0	0,8	0,0	0,8	0,0	0,4	2,3	2,7
17 Musikinstrumente, Sportgeräte 3	0,0	0,5	1,2	1,7	0,0	0,1	0,0	0,1	0,0	0,0	0,0	0,0
18 Chemische Industrie	9,1	14,7	17,5	41,3	1,0	1,5	0,0	2,5	0,0	0,0	2,5	2,5
19 Kunststoff-, Gummi, Asbestverarbeitung	0,0	1,0	1,7	2,7	0,3	0,4	0,0	0,7	0,0	0,0	0,4	0,4
20 Steine, Erden, Groleramik	0,0	0,2	0,4	0,6	0,1	0,9	0,0	1,0	0,0	0,0	3,8	3,8
21 Feinkeramik, Glasindustrie	0,0	0,4	1,0	1,4	0,0	0,4	0,0	0,4	0,0	0,0	2,6	2,6
22 Holzbe- u. -verarbeitung, Papierzeugung	22	5,1	13,1	22,8	0,3	1,2	0,0	1,5	0,0	0,2	11,9	12,2
23 Papierverarbeitung, Druckerei	41,0	6,1	22,0	69,0	0,0	0,9	0,0	0,9	0,0	0,0	0,0	0,0
24 Textilgewerbe	24	11,7	6,8	23,1	0,0	1,1	0,0	1,1	0,0	0,0	1,9	2,0
25 Leder	4,6	2,3	1,9	8,8	0,0	0,3	0,0	0,3	0,0	0,0	0,0	0,0
26 Bekleidungs- u. Polsterei	4,6	6,8	2,9	18,8	0,0	0,8	0,0	0,8	0,0	0,0	0,0	0,0
27 Nahrungsmittelgewerbe	0,0	61,6	52,9	114,5	0,1	2,3	0,0	2,4	0,0	0,0	0,0	0,0
28 Getränke	0,0	0,7	5,1	5,8	0,0	0,6	0,0	0,6	0,0	0,0	0,0	0,0
29 Tabakverarbeitung	0,0	0,0	0,0	0,0	0,0	0,0	0,0	0,0	0,0	0,0	0,0	0,0
30 Baugewerbe	9,1	20,4	40,7	70,2	0,1	4,3	0,0	4,4	1,3	25,8	171,0	198,1
31 Großhandel, Handelsvermittlung	31	18,2	28,6	55,7	0,0	4,0	0,0	4,0	0,0	0,5	5,9	7,4
32 Einzelhandel	4,6	4,5	14,4	23,5	0,0	3,4	0,0	3,4	0,0	0,3	3,3	3,6
33 Bundespost	33	18,7	60,3	88,1	0,7	0,8	0,0	1,5	0,0	0,0	0,0	0,0
34 Bundesbahn	9,1	8,2	14,8	32,1	0,6	0,8	0,0	1,4	0,0	0,1	0,4	0,5

291

		FUNKTIONSBEREICH 10 ÖFFENTLICHES GESUNDHEITSWESEN (51)											
		Leistungsentstehung					Leistungsverwendung					Investitionen	
		Bund	Länder	Gemein- den	Insges.	Bund	Länder	Gemein- den	Insges.	Bund	Länder		
1 2 3 4 5 6 7 8 9 10 11 12 13 14 15 16a 16b 17 18 19 20 21 22 23 24 25 26 27 28 29 30 31 32 33 34	Landwirtschaft Forst- und Jagdwirtschaft Fischerei Kohlenbergbau Sonstiger Bergbau Energie- und Wasserwirtschaft Mineralölverarbeitung Eisen- und Stahlverarbeitung, -gießerei NE-Metallverarbeitung und -gießerei Stahlbau einschl. Waggonbau Maschinenbau Schiffbau Straßen- und Luftfahrzeugbau Elektrotechnik Feinmechanik und Optik Stahnenormung, Schlösserei ² Herstellung von EBK-Waren Musikinstrumente, Sportgeräte ³ Chemische Industrie Kunststoff-, Gummi, Asbestverarbeitung Steine, Erden, Grobkeramik Feinkeramik, Glasindustrie Holzbe- u. -verarbeitung, Papierverarbeitung Papierverarbeitung, Druckerei Textilgewerbe Leder Bekleidungs- u. Polsterei Nahrungsmittelgewerbe Getränke Tabakverarbeitung Baugewerbe Großhandel, Handelsvermittlung Einzelhandel Bundespost Bundesbahn	0.7 0.0 0.											

[illegible]

FUNKTIONSBEREICH 10 DEFFENTLICHES GESUNDHEITSWESEN (51)												
Leistungsentstehung				Leistungsvwendung				Investitionen				
	Bund	Länder	Gemein- den	Insges.	Bund	Länder	Gemein- den	Insges.	Bund	Länder	Gemein- den	Insges.
1 Landwirtschaft	0.9	4.1	46.9	51.9	0.0	0.0	0.3	0.3	0.0	1.3	0.0	1.3
2 Forst- und Jagdwirtschaft	0.0	0.3	0.9	1.2	0.0	0.0	0.1	0.1	0.0	0.0	0.0	0.0
3 Fischerei	0.0	0.3	2.2	2.5	0.0	0.0	0.1	0.1	0.0	0.0	0.0	0.0
4 Kohlenbergbau	0.0	5.0	12.3	17.3	0.0	0.0	0.7	0.7	0.0	0.0	0.0	0.0
5 Sonstiger Bergbau	0.0	0.1	0.0	0.1	0.0	0.0	0.2	0.2	0.0	0.0	0.0	0.0
6 Energie- und Wasserwirtschaft	0.0	4.3	18.6	22.9	0.0	0.4	0.4	0.8	0.0	0.0	0.0	0.0
7 Mineralölverarbeitung	0.0	3.1	4.2	7.3	0.0	0.0	0.1	0.1	0.0	0.0	0.0	0.0
8 Eisen- und Stahlzeugung, -gießerei	0.0	0.0	0.0	0.0	0.0	0.0	0.1	0.1	0.0	0.0	0.0	0.0
9 NE-Metallzeugung und -gießerei	0.0	0.1	0.2	0.2	0.0	0.0	0.1	0.1	0.0	0.0	0.0	0.0
10 Stahlbau einschl. Waggonbau	0.0	0.4	0.1	0.5	0.0	0.0	0.2	0.2	0.0	8.5	4.3	12.8
11 Maschinenbau	0.0	1.8	3.2	4.9	0.0	0.0	0.9	0.9	0.0	4.9	8.2	13.0
12 Schiffbau	0.0	0.0	0.0	0.0	0.0	0.0	0.1	0.1	0.0	0.0	0.0	0.0
13 Straßen- und Luftfahrzeugbau	0.0	0.7	0.1	0.8	0.0	0.0	0.4	0.4	0.0	0.0	4.7	5.1
14 Elektrotechnik	0.0	8.5	11.0	19.5	0.0	0.0	0.4	0.4	0.0	7.2	20.2	27.4
15 Feinmechanik und Optik	0.0	6.6	0.3	6.9	0.0	0.0	0.1	0.1	0.0	3.1	0.7	3.8
16a Stahlverformung, Schlosserei 2	0.0	0.0	2.7	2.7	0.0	0.0	0.3	0.3	0.0	1.2	3.2	4.4
16b Herstellung von EBM-Waren	0.0	2.4	4.0	6.3	0.0	0.0	0.4	0.4	0.0	1.9	4.7	6.5
17 Musikinstrumente, Sportgeräte 3	0.0	0.0	0.0	0.0	0.0	0.0	0.1	0.1	0.0	0.0	0.0	0.0
18 Chemische Industrie	2.0	36.6	91.4	130.0	0.0	0.0	0.2	0.2	0.0	0.0	3.9	3.9
19 Kunststoff-, Gummi, Asbestverarbeitung	0.0	1.4	3.0	4.4	0.0	0.0	0.2	0.2	0.0	0.1	2.4	2.5
20 Kunstst., Gummi, Asbestverarbeitung	0.0	0.1	1.8	1.8	0.0	0.0	0.2	0.2	0.0	0.1	3.7	3.7
21 Steine, Erden, Grobkeramik	0.0	1.3	1.4	2.8	0.0	0.0	0.1	0.1	0.0	0.0	2.2	2.2
22 Holz- u. -verarbeitung, Papierzeugung	0.0	2.9	5.1	8.0	0.0	0.0	0.3	0.3	0.0	1.3	9.1	10.4
23 Papierverarbeitung, Druckerei	0.0	3.7	5.3	9.0	0.0	0.0	0.1	0.1	0.0	0.0	0.0	0.0
24 Textilgewerbe	0.0	3.9	3.9	7.8	0.0	0.0	0.2	0.2	0.0	0.5	0.2	0.7
25 Leder	0.0	0.1	0.0	0.1	0.0	0.0	0.1	0.1	0.0	0.1	0.1	0.1
26 Bekleidungsgewerbe, Polsterei	0.0	2.4	0.0	2.4	0.0	0.0	0.2	0.2	0.0	1.0	0.0	1.0
27 Nahrungsmittelgewerbe	0.0	27.6	44.1	71.7	0.0	0.2	0.2	0.4	0.0	0.0	0.0	0.0
28 Getränke	0.0	0.3	1.4	1.8	0.0	0.1	0.5	0.6	0.0	0.0	0.0	0.0
29 Tabakverarbeitung	0.0	0.0	0.0	0.0	0.0	0.0	0.0	0.0	0.0	0.0	0.0	0.0
30 Baugewerbe	0.0	11.2	30.1	41.3	0.0	0.0	0.0	0.0	0.0	35.1	152.6	187.8
31 Großhandel, Handelsvermittlung	0.0	6.3	16.4	22.7	0.0	0.0	0.3	0.3	0.1	1.2	9.1	10.3
32 Einzelhandel	0.0	2.7	20.3	22.9	0.0	0.0	0.5	0.5	0.0	0.8	3.9	4.7
33 Bundespost	0.0	10.9	1.6	12.6	0.0	0.0	0.1	0.1	0.0	0.0	0.0	0.0
34 Bundesbahn	0.0	4.2	5.4	9.6	0.0	0.0	0.1	0.1	0.0	0.2	0.8	1.0

[illegible]

FUNKTIONSBEREICH 10 ÖFFENTLICHES GESUNDHEITSWESEN (51)													
Leistungsentstehung					Leistungsverwendung					Investitionen			
		Bund	Länder	Gemein- den	Insges.	Bund	Länder	Gemein- den	Insges.	Bund	Länder	Gemein- den	Insges.
1	Landwirtschaft	0.7	4.0	59.8	64.5	0.0	0.0	0.2	0.2	0.0	1.4	0.1	1.4
2	Forst- und Jagdwirtschaft	0.0	0.3	1.2	1.4	0.0	0.0	0.1	0.1	0.0	0.0	0.0	0.0
3	Fischerei	0.0	0.3	2.8	3.1	0.0	0.0	0.1	0.1	0.0	0.0	0.0	0.0
4	Kohlenbergbau	0.0	5.2	15.7	20.8	0.0	0.0	0.4	0.4	0.0	0.0	0.0	0.0
5	Sonstiger Bergbau	0.0	0.1	0.0	0.1	0.0	0.0	0.0	0.2	0.0	0.0	0.0	0.0
6	Energie- und Wasserwirtschaft	0.0	4.5	23.6	28.1	0.0	0.5	0.2	0.7	0.0	0.0	0.0	0.0
7	Mineralölverarbeitung	0.0	3.4	5.3	8.8	0.0	0.0	0.1	0.1	0.0	0.0	0.0	0.0
8	Eisen- und Stahlherzeugung, -gießerei	0.0	0.0	0.0	0.0	0.0	0.0	0.1	0.1	0.0	0.0	0.0	0.0
9	NE-Metallherzeugung und -gießerei	0.0	0.1	0.2	0.3	0.0	0.0	0.1	0.1	0.0	0.0	0.0	0.0
10	Stahlbau einschl. Waggonbau	0.0	0.4	0.1	0.5	0.0	0.0	0.2	0.2	0.1	9.5	5.3	14.6
11	Maschinenbau	0.0	1.8	4.0	5.8	0.0	0.0	0.6	0.6	0.0	5.4	8.9	14.3
12	Schiffbau	0.0	0.0	0.0	0.0	0.0	0.0	0.1	0.1	0.0	0.0	0.0	0.0
13	Straßen- und Luftfahrzeugbau	0.0	0.8	0.2	0.9	0.0	0.0	0.3	0.3	0.0	0.4	5.4	5.8
14	Elektrotechnik	0.0	8.5	13.9	22.4	0.0	0.0	0.4	0.4	0.0	8.0	22.4	30.4
15	Feinmechanik und Optik	0.6	6.5	0.3	7.4	0.0	0.0	0.1	0.1	0.0	3.5	0.7	4.2
16a	Stahlverformung, Schlosserei 2	0.0	0.0	3.2	3.2	0.0	0.0	0.2	0.2	0.0	1.4	3.5	4.9
16b	Herstellung von EBM-Waren	0.0	2.4	4.7	7.1	0.0	0.0	0.2	0.2	0.0	2.1	5.1	7.2
17	Musikinstrumente, Sportgeräte 3	0.0	0.1	0.0	0.1	0.0	0.0	0.1	0.1	0.0	0.0	0.0	0.0
18	Chemische Industrie	1.3	36.1	116.4	153.8	0.0	0.1	0.2	0.3	0.0	0.0	4.4	4.4
19	Kunststoff-, Gummi, Asbestverarbeitung	0.0	1.4	3.4	4.8	0.0	0.1	0.2	0.3	0.0	0.0	2.7	2.8
20	Steine, Erden, Grobkeramik	0.0	0.1	2.0	2.1	0.0	0.0	0.2	0.2	0.0	0.0	4.1	4.1
21	Feinkeramik, Glasindustrie	0.7	1.3	1.8	3.8	0.0	0.0	0.1	0.1	0.0	0.0	2.4	2.4
22	Holzbe- u. -verarbeitung, Papierherzeugung	0.0	2.9	6.4	9.3	0.0	0.0	0.3	0.3	0.0	1.4	13.3	11.7
23	Papierverarbeitung, Druckerei	0.7	3.7	6.3	10.8	0.0	0.0	0.1	0.1	0.0	0.2	3.0	3.3
24	Textilgewerbe	0.0	3.9	4.9	8.8	0.0	0.0	0.2	0.2	0.0	0.6	0.2	0.8
25	Leder	0.0	0.1	0.0	0.1	0.0	0.0	0.1	0.1	0.0	0.1	3.1	3.1
26	Bekleidungsgewerbe, Polsterei	0.0	2.4	0.0	2.4	0.0	0.0	0.2	0.2	0.0	1.1	3.0	3.1
27	Nahrungsmittelgewerbe	0.0	27.1	56.0	83.1	0.0	0.3	0.2	0.5	0.0	0.0	0.0	0.0
28	Getränke	0.0	0.3	1.8	2.2	0.0	0.1	0.4	0.5	0.0	0.0	0.0	0.0
29	Tabakverarbeitung	0.0	0.0	0.0	0.0	0.0	0.0	0.0	0.0	0.0	0.0	0.0	0.0
30	Baugewerbe	0.0	11.1	33.2	44.4	0.0	0.0	0.7	0.7	0.0	39.1	173.2	213.2
31	Großhandel, Handelsvermittlung	0.7	6.2	20.3	27.3	0.0	0.0	0.3	0.3	0.0	1.3	13.3	11.6
32	Einzelhandel	0.7	2.7	24.9	28.3	0.0	0.0	0.4	0.4	0.0	0.9	4.4	5.3
33	Bundespost	0.0	11.0	2.0	13.0	0.0	0.0	0.1	0.1	0.0	0.0	0.0	0.0
34	Bundesbahn	0.0	4.3	6.8	11.1	0.0	0.0	0.1	0.1	0.0	0.2	0.9	1.1

[illegible]

BUNDESGEBIET OHNE SAARLAND UND BERLIN

FUNKTIONSBEREICH 10 DEFFENTLICHES GESUNDHEITSWESEN (51)													
Leistungsentstehung				Leistungsverwendung				Investitionen					
	Bund	Länder	Gemein- den	Insges.	Bund	Länder	Gemein- den	Insges.	Bund	Länder	Gemein- den	Insges.	
Landwirtschaft	0.3	5.0	68.3	73.6	0.0	0.0	0.2	0.2	0.0	1.5	0.1	1.6	1
Forst- und Jagdwirtschaft	0.0	0.4	1.3	1.7	0.0	0.0	0.1	0.1	0.0	0.0	0.0	0.0	2
Fischerei	0.0	0.4	3.2	3.6	0.0	0.0	0.0	0.0	0.0	0.0	0.0	0.0	3
Kohlenbergbau	0.0	5.7	17.9	23.5	0.0	0.0	0.4	0.4	0.0	0.0	0.0	0.0	4
Sonstiger Bergbau	0.0	0.1	0.0	0.1	0.0	0.0	0.0	0.0	0.0	0.0	0.0	0.0	5
Energie- und Wasserwirtschaft	0.0	4.9	26.9	31.8	0.0	0.5	0.3	0.8	0.0	0.0	0.0	0.0	6
Mineralölverarbeitung	0.0	3.7	6.2	9.8	0.0	0.0	0.1	0.1	0.0	0.0	0.0	0.0	7
Eisen- und Stahlerzeugung, -gießerei	0.0	0.0	0.0	0.0	0.0	0.0	0.1	0.1	0.0	0.0	0.0	0.0	8
NE- Metallerzeugung und -gießerei	0.0	0.1	0.2	0.3	0.0	0.0	0.1	0.1	0.0	0.0	0.0	0.0	9
Stahlbau einschl. Waggonbau	0.0	0.4	0.1	0.5	0.0	0.0	0.2	0.2	0.1	10.2	4.9	15.2	10
Maschinenbau	0.3	1.8	4.6	6.7	0.0	0.0	0.6	0.6	0.0	5.7	9.2	14.9	11
Schiffbau	0.0	0.0	0.0	0.0	0.0	0.0	0.2	0.2	0.0	0.0	0.0	0.0	12
Straßen- und Luftfahrzeugbau	0.0	0.8	0.2	1.0	0.0	0.0	0.3	0.3	0.0	0.4	5.7	6.1	13
Elektrotechnik	0.5	10.6	15.9	27.0	0.0	0.0	0.4	0.4	0.0	7.8	23.5	31.3	14
Feinmechanik und Optik	0.3	8.2	0.4	8.9	0.0	0.0	0.1	0.1	0.0	3.3	0.7	4.0	15
Stahlverformung, Schlosserei	0.0	0.0	3.6	3.6	0.0	0.0	0.2	0.2	0.0	1.5	3.8	5.3	16a
Herstellung von EBM-Waren	0.0	2.7	5.3	8.0	0.0	0.0	0.3	0.3	0.0	2.0	5.5	7.5	16b
Musikinstrumente, Sportgeräte	0.0	0.1	0.0	0.1	0.0	0.0	0.1	0.1	0.0	0.0	0.0	0.0	17
Chemische Industrie	0.8	45.6	133.8	180.2	0.0	0.1	0.2	0.3	0.0	0.0	0.0	0.0	18
Kunststoff-, Gummi, Asbestverarbeitung	0.0	1.7	3.9	5.6	0.0	0.0	0.2	0.2	0.0	0.0	4.4	4.4	19
Steine, Erden, Grobkeramik	0.0	0.1	2.3	2.4	0.0	0.0	0.2	0.2	0.0	0.1	2.9	3.0	20
Feinkeramik, Glasindustrie	0.3	1.6	2.1	4.0	0.0	0.0	0.1	0.1	0.0	0.0	4.3	4.3	21
Holzbe- u. -verarbeitung, Papierzeugung	0.0	3.2	7.3	10.5	0.0	0.0	0.3	0.3	0.0	2.4	0.0	2.4	22
Papierverarbeitung, Druckerei	0.3	4.0	7.3	11.6	0.0	0.0	0.1	0.1	0.0	1.5	10.8	12.2	23
Textilgewerbe	0.0	4.8	5.6	10.4	0.0	0.0	0.2	0.2	0.0	0.2	0.0	0.0	24
Leder	0.0	0.1	0.0	0.1	0.0	0.0	0.1	0.1	0.0	0.6	0.2	0.8	25
Bekleidungsgewerbe, Polsterei	0.0	2.9	0.0	2.9	0.0	0.0	0.2	0.2	0.0	0.1	0.1	0.1	26
Nahrungsmittelgewerbe	0.0	34.3	63.7	98.0	0.0	0.3	0.2	0.5	0.0	1.1	0.0	1.1	27
Getränke	0.0	0.4	2.1	2.5	0.0	0.0	0.2	0.2	0.0	0.0	0.0	0.0	28
Tabakverarbeitung	0.0	0.0	0.0	0.0	0.0	0.1	0.4	0.5	0.0	0.0	0.0	0.0	29
Baugewerbe	0.3	12.0	37.2	49.5	0.0	0.0	0.8	0.8	0.0	0.0	0.0	0.0	30
Großhandel, Handelsvermittlung	0.3	7.7	22.8	30.8	0.0	0.0	0.3	0.3	1.6	42.1	179.0	222.7	31
Einzelhandel	0.3	3.1	27.9	31.2	0.0	0.0	0.5	0.5	0.0	1.3	10.9	12.2	32
Bundespost	0.3	10.8	2.3	13.5	0.0	0.0	0.1	0.1	0.0	0.9	4.7	5.6	33
Bundesbahn	0.2	4.9	7.7	12.8	0.0	0.0	0.1	0.1	0.0	0.0	0.0	0.0	34

[illegible]

FUNKTIONSBEREICH 10 ÖFFENTLICHES GESUNDHEITSWESEN (51)												
Leistungsentstehung				Leistungsverwendung				Investitionen				
	Bund	Länder	Gemein- den	Insges.	Bund	Länder	Gemein- den	Insges.	Bund	Länder	Gemein- den	Insges.
1 Landwirtschaft	0,7	5,3	73,6	79,6	0,0	0,0	0,3	0,3	0,0	1,4	0,1	1,4
2 Forst- und Jagdwirtschaft	0,0	0,4	1,4	1,8	0,0	0,0	0,1	0,1	0,0	0,0	0,0	0,0
3 Fischerei	0,0	0,4	3,5	3,9	0,0	0,0	0,1	0,1	0,0	0,0	0,0	0,0
4 Kohlenbergbau	0,0	5,7	19,3	25,0	0,0	0,0	0,5	0,5	0,0	0,0	0,0	0,0
5 Sonstiger Bergbau	0,0	0,1	0,0	0,1	0,0	0,0	0,3	0,3	0,0	0,0	0,0	0,0
6 Energie- und Wasserwirtschaft	0,0	5,3	28,9	34,2	0,0	0,6	0,3	0,9	0,0	0,0	0,0	0,0
7 Mineralölverarbeitung	0,0	4,2	6,7	10,9	0,0	0,0	0,1	0,1	0,0	0,0	0,0	0,0
8 Eisen- und Stahlzeugung, -gießerei	0,0	0,0	0,0	0,0	0,0	0,0	0,1	0,1	0,0	0,0	0,0	0,0
9 NE-Metallerzeugung und -gießerei	0,0	0,1	0,3	0,3	0,0	0,0	0,1	0,1	0,0	0,0	8,1	8,1
10 Stahlbau einschl. Waggonbau	0,0	0,4	0,1	0,6	0,0	0,0	0,2	0,2	0,0	9,1	5,4	14,5
11 Maschinenbau	0,3	1,9	4,9	7,1	0,0	0,0	0,7	0,7	0,0	5,2	9,9	15,1
12 Schiffbau	0,0	0,0	0,0	0,0	0,0	0,0	0,2	0,2	0,0	0,0	0,0	0,0
13 Straßen- und Luftfahrzeugbau	0,0	0,8	0,2	1,1	0,0	0,0	0,3	0,3	0,0	0,4	6,3	6,7
14 Elektrotechnik	0,3	11,3	17,0	28,6	0,0	0,0	0,5	0,5	0,0	7,3	25,4	32,7
15 Feinmechanik und Optik	0,3	8,6	0,4	9,3	0,0	0,0	0,1	0,1	0,0	3,1	0,8	3,9
16a Stahlverformung, Schlosserei 2	0,0	0,0	4,0	4,0	0,0	0,0	0,2	0,2	0,0	1,3	4,0	5,4
16b Herstellung von EBM-Waren	0,0	2,8	5,8	8,6	0,0	0,0	0,3	0,3	0,0	1,9	5,8	7,8
17 Musikinstrumente, Sportgeräte 3	0,0	0,1	0,0	0,1	0,0	0,0	0,1	0,1	0,0	0,0	0,0	0,0
18 Chemische Industrie	1,3	47,8	145,3	194,3	0,0	0,1	0,2	0,3	0,0	0,0	0,0	0,0
19 Kunststoff-, Gummi-, Asbestverarbeitung	0,0	1,8	4,3	6,1	0,0	0,0	0,2	0,2	0,0	0,1	3,1	3,2
20 Steine, Erden, Gießeranik	0,0	0,1	2,5	2,6	0,0	0,0	0,2	0,2	0,0	0,0	4,6	4,6
21 Feinkeramik, Glasindustrie	0,3	1,7	2,2	4,2	0,0	0,0	0,2	0,2	0,0	0,0	2,7	2,7
22 Holzbe- u. -verarbeitung, Papierzeugung	0,0	3,4	7,8	11,2	0,0	0,0	0,3	0,3	0,0	1,4	11,6	13,0
23 Papierverarbeitung, Druckerei	0,7	4,2	8,1	13,0	0,0	0,0	0,1	0,1	0,0	0,2	3,0	3,3
24 Textilgewerbe	0,0	5,1	6,0	11,0	0,0	0,0	0,3	0,3	0,0	0,6	3,2	3,5
25 Leder	0,0	0,0	0,0	0,1	0,0	0,0	0,1	0,1	0,0	0,1	0,0	0,1
26 Bekleidungs- u. Polsterei	0,0	3,0	0,0	3,0	0,0	0,0	0,2	0,2	0,0	1,1	0,0	1,1
27 Nahrungsmittelgewerbe	0,3	35,8	68,5	104,6	0,0	0,4	0,2	0,6	0,0	0,0	0,0	0,0
28 Getränke	0,0	0,4	2,3	2,7	0,0	0,1	0,5	0,6	0,0	0,0	0,0	0,0
29 Tabakverarbeitung	0,0	0,0	0,0	0,0	0,0	0,0	0,0	0,0	0,0	0,0	0,0	0,0
30 Baugewerbe	0,3	13,0	41,3	54,7	0,0	0,0	1,0	1,0	0,0	0,0	0,0	0,0
31 Großhandel, Handelsvermittlung	0,3	8,2	24,5	33,0	0,0	0,0	0,3	0,3	0,5	37,6	197,8	235,9
32 Einzelhandel	0,3	3,2	29,5	33,0	0,0	0,0	0,6	0,6	0,0	1,3	12,0	13,3
33 Bundespost	0,3	10,9	2,6	13,7	0,0	0,0	0,1	0,1	0,0	0,9	5,2	6,1
34 Bundesbahn	0,0	4,9	7,9	12,8	0,0	0,0	0,1	0,1	0,0	0,2	0,9	1,1

[illegible]

BUNDESGEBIET OHNE SAARLAND UND BERLIN

FUNKTIONSBEREICH 10 DEFFENTLICHES GESUNDEITSWESEN (51)													
Leistungsentstehung				Leistungsverwendung				Investitionen					
		Bund	Länder	Gemein- den	Insges.	Bund	Länder	Gemein- den	Insges.	Bund	Länder	Gemein- den	Insges.
Landwirtschaft Forst- und Jagdwirtschaft Fischerei Kohlenbergbau Sonstiger Bergbau Energie- und Wasserwirtschaft Mineralölverarbeitung Eisen- und Stahlzeugung, -gießerei NE-Metallzeugung und -gießerei Stahlbau einsch. Waggonbau Maschinenbau Schiffbau Straßen- und Luftfahrzeugbau Elektrotechnik Feinmechanik und Optik Stahlverformung, Schlosserei 2 Herstellung von EBM-Waren Musikinstrumente, Sportgeräte 3 Chemische Industrie Kunststoff-, Gummi, Asbestverarbeitung Steine, Erden, Grobkeramik Feinkeramik, Glasindustrie Holzbe- u. -verarbeitung, Papierzeugung Papierverarbeitung, Druckerei Textilgewerbe Leder Bekleidungsgewerbe, Polsterei Nahrungsmittelgewerbe Getränke Tabakverarbeitung Baugewerbe Großhandel, Handelsvermittlung Einzelhandel Bundespost Bundesbahn	1	0.3	5.5	78.6	84.4	0.0	0.0	0.3	0.3	0.0	1.9	0.1	2.0
	2	0.0	0.4	1.5	1.9	0.0	0.0	0.1	0.1	0.0	0.0	0.0	0.0
	3	0.0	0.4	3.8	4.2	0.0	0.0	0.1	0.1	0.0	0.0	0.0	0.0
	4	0.0	5.7	20.7	26.4	0.0	0.0	0.7	0.7	0.0	0.0	0.0	0.0
	5	0.0	0.1	0.0	0.1	0.0	0.0	0.3	0.3	0.0	0.0	0.0	0.0
	6	0.0	5.5	31.2	36.7	0.0	0.7	0.4	1.1	0.0	0.0	0.0	0.0
	7	0.0	4.4	7.5	11.9	0.0	0.0	0.2	0.2	0.0	0.0	0.0	0.0
	8	0.0	0.0	0.0	0.0	0.0	0.0	0.2	0.2	0.0	0.0	0.0	0.0
	9	0.0	0.1	0.3	0.4	0.0	0.0	0.2	0.2	0.0	0.0	0.0	0.0
	10	0.0	0.5	0.1	0.6	0.1	0.0	0.3	0.3	0.0	0.0	9.0	9.0
	11	0.3	1.9	5.3	7.5	0.0	0.0	0.9	0.9	0.0	12.8	6.7	19.6
	12	0.0	0.0	0.0	0.0	0.0	0.0	0.0	0.2	0.2	0.0	0.0	0.0
	13	0.0	0.8	0.3	1.1	1.1	0.0	0.0	0.4	0.4	0.0	0.5	6.9
	14	0.3	11.9	18.6	30.8	30.8	0.0	0.0	0.6	0.6	0.0	9.6	29.4
	15	0.3	9.1	0.5	9.8	9.8	0.0	0.0	0.1	0.1	0.0	4.1	3.9
	16a	0.0	0.0	4.7	4.7	4.7	0.0	0.0	0.3	0.3	0.1	1.9	4.6
	16b	0.0	2.9	6.8	9.8	9.8	0.0	0.0	0.4	0.4	0.1	2.4	6.7
	17	0.0	0.1	0.0	0.0	0.1	0.0	0.0	0.1	0.1	0.0	0.0	0.0
	18	1.3	49.8	154.7	205.9	205.9	0.0	0.1	0.3	0.4	0.0	0.0	5.4
	19	0.0	1.8	5.1	6.9	6.9	0.0	0.0	0.3	0.3	0.0	0.1	3.5
	20	0.0	0.1	2.9	3.0	3.0	0.0	0.0	0.2	0.2	0.0	0.0	3.0
	21	0.3	1.8	2.4	4.5	4.5	0.0	0.0	0.4	0.4	0.0	0.0	3.0
	22	0.0	3.4	8.1	11.6	11.6	0.0	0.0	0.4	0.4	0.2	1.6	13.1
	23	1.0	4.4	8.9	14.3	14.3	0.0	0.0	0.1	0.1	0.0	0.3	0.0
	24	0.0	5.3	6.4	11.7	11.7	0.0	0.0	0.3	0.3	0.0	0.7	0.2
	25	0.0	0.1	0.0	0.1	0.1	0.0	0.0	0.1	0.1	0.0	0.1	0.1
	26	0.0	3.2	0.0	3.2	3.2	0.0	0.0	0.3	0.3	0.0	1.3	0.0
	27	0.3	37.5	73.9	111.7	111.7	0.0	0.4	0.3	0.7	0.0	0.0	0.0
	28	0.0	0.4	2.4	2.8	2.8	0.0	0.0	0.6	0.7	0.0	0.0	0.0
	29	0.0	0.0	0.0	0.0	0.0	0.0	0.1	0.1	0.1	0.0	0.0	0.0
	30	0.3	13.8	49.6	63.6	63.6	0.0	0.0	1.1	1.1	0.0	33.0	228.7
	31	0.7	8.3	26.6	35.6	35.6	0.0	0.0	0.4	0.4	0.0	1.6	14.0
	32	0.3	3.2	32.6	36.1	36.1	0.0	0.0	0.6	0.6	0.0	1.0	5.9
	33	0.3	10.9	2.9	14.1	14.1	0.0	0.0	0.1	0.1	0.0	0.0	0.0
34	0.0	5.0	8.3	13.3	13.3	0.0	0.0	0.1	0.1	0.0	0.2	1.1	

[illegible]

FUNKTIONSBEREICH 10 ÖFFENTLICHES GESUNDHEITSWESEN (51)											
Leistungsentstehung				Leistungsverwendung				Investitionen			
Bund	Länder	Gemein- den	Insges.	Bund	Länder	Gemein- den	Insges.	Bund	Länder	Gemein- den	Insges.
1	0.2	7.2	83.1	90.5	0.0	0.0	0.3	0.0	3.2	0.1	3.3
Landwirtschaft											
Forst- und Jagdwirtschaft	0.0	0.5	1.6	2.1	0.0	0.0	0.1	0.0	0.0	0.0	0.0
Fischerei	0.0	0.5	4.6	4.6	0.0	0.0	0.1	0.0	0.0	0.0	0.0
3	0.0	0.5	4.1	4.6	0.0	0.0	0.1	0.0	0.0	0.0	0.0
Kohlenbergbau	0.2	7.2	22.0	29.4	0.0	0.0	0.7	0.0	0.0	0.0	0.0
4	0.2	7.2	22.0	29.4	0.0	0.0	0.7	0.0	0.0	0.0	0.0
Sonstiger Bergbau	0.0	0.1	0.0	0.1	0.0	0.0	0.3	0.0	0.0	0.0	0.0
5	0.0	0.1	0.0	0.1	0.0	0.0	0.3	0.0	0.0	0.0	0.0
Energie- und Wasserwirtschaft	0.2	7.6	33.2	40.9	0.0	1.2	0.4	1.6	0.0	0.0	0.0
6	0.2	7.6	33.2	40.9	0.0	1.2	0.4	1.6	0.0	0.0	0.0
Mineralölverarbeitung	0.2	6.9	8.4	15.5	0.0	0.0	0.2	0.2	0.0	0.0	0.0
7	0.2	6.9	8.4	15.5	0.0	0.0	0.2	0.2	0.0	0.0	0.0
Eisen- und Stahlherzeugung, -gießerei	0.0	0.0	0.0	0.0	0.0	0.0	0.2	0.2	0.0	0.0	0.0
8	0.0	0.0	0.0	0.0	0.0	0.0	0.2	0.2	0.0	0.0	0.0
NE-Metallherzeugung und -gießerei	0.0	0.1	0.3	0.4	0.0	0.0	0.2	0.2	0.0	1.2	1.2
9	0.0	0.1	0.3	0.4	0.0	0.0	0.2	0.2	0.0	1.2	1.2
Stahlbau einschl. Waggonbau	0.0	0.8	0.2	1.0	0.0	0.0	0.3	0.3	21.8	8.0	29.8
10	0.0	0.8	0.2	1.0	0.0	0.0	0.3	0.3	21.8	8.0	29.8
Maschinenbau	0.2	2.7	5.6	8.6	0.0	0.0	1.0	1.0	11.9	13.6	25.5
11	0.2	2.7	5.6	8.6	0.0	0.0	1.0	1.0	11.9	13.6	25.5
Schiffbau	0.0	0.0	0.0	0.0	0.0	0.0	0.2	0.2	0.0	0.0	0.0
12	0.0	0.0	0.0	0.0	0.0	0.0	0.2	0.2	0.0	0.0	0.0
Straßen- und Luftfahrzeugbau	0.0	1.1	0.4	1.5	0.0	0.0	0.4	0.4	0.8	7.9	8.7
13	0.0	1.1	0.4	1.5	0.0	0.0	0.4	0.4	0.8	7.9	8.7
Elektrotechnik	0.2	15.6	20.1	36.0	0.0	0.0	0.6	0.6	14.9	34.3	49.2
14	0.2	15.6	20.1	36.0	0.0	0.0	0.6	0.6	14.9	34.3	49.2
Feinmechanik und Optik	0.0	0.0	0.0	0.0	0.0	0.0	0.1	0.1	6.1	1.1	7.2
15	0.0	0.0	0.0	0.0	0.0	0.0	0.1	0.1	6.1	1.1	7.2
Stahlherzeugung, Schlosserei	0.0	0.0	5.2	5.2	0.0	0.0	0.3	0.3	3.2	5.3	8.4
16a	0.0	0.0	5.2	5.2	0.0	0.0	0.3	0.3	3.2	5.3	8.4
Herstellung von EBM-Waren	0.0	4.0	7.8	11.7	0.0	0.0	0.4	0.4	3.9	7.8	11.7
16b	0.0	4.0	7.8	11.7	0.0	0.0	0.4	0.4	3.9	7.8	11.7
Musikinstrumente, Sportgeräte	0.0	0.1	0.0	0.1	0.0	0.0	0.0	0.0	0.0	0.0	0.0
17	0.0	0.1	0.0	0.1	0.0	0.0	0.0	0.0	0.0	0.0	0.0
Chemische Industrie	0.9	64.4	165.1	230.4	0.0	0.1	0.3	0.4	0.0	6.5	6.5
18	0.9	64.4	165.1	230.4	0.0	0.1	0.3	0.4	0.0	6.5	6.5
Kunststoff-, Gummi-, Asbestverarbeitung	0.0	2.4	5.8	8.2	0.0	0.0	0.3	0.3	0.2	4.0	4.2
19	0.0	2.4	5.8	8.2	0.0	0.0	0.3	0.3	0.2	4.0	4.2
Steine, Erden, Gießeramik	0.0	0.1	3.2	3.3	0.0	0.0	0.3	0.3	0.0	6.4	6.4
20	0.0	0.1	3.2	3.3	0.0	0.0	0.3	0.3	0.0	6.4	6.4
Feinkeramik, Glasindustrie	0.2	2.2	8.5	13.0	0.0	0.0	0.2	0.2	0.0	3.6	3.7
21	0.2	2.2	8.5	13.0	0.0	0.0	0.2	0.2	0.0	3.6	3.7
Holzbe- u. -verarbeitung, Papierherzeugung	0.0	4.7	8.3	16.7	0.0	0.0	0.4	0.4	2.8	14.6	17.4
22	0.0	4.7	8.3	16.7	0.0	0.0	0.4	0.4	2.8	14.6	17.4
Papierverarbeitung, Druckerei	0.5	6.3	9.9	16.7	0.0	0.0	0.1	0.1	0.5	3.0	3.5
23	0.5	6.3	9.9	16.7	0.0	0.0	0.1	0.1	0.5	3.0	3.5
Textilgewerbe	0.0	6.9	6.9	13.8	0.0	0.0	0.3	0.3	1.2	3.2	4.4
24	0.0	6.9	6.9	13.8	0.0	0.0	0.3	0.3	1.2	3.2	4.4
Leder	0.0	0.1	0.0	0.2	0.0	0.0	0.1	0.1	0.1	3.1	3.2
25	0.0	0.1	0.0	0.2	0.0	0.0	0.1	0.1	0.1	3.1	3.2
Bekleidungs- u. Polsterei	0.0	4.2	0.0	4.2	0.0	0.0	0.3	0.3	2.1	3.0	3.2
26	0.0	4.2	0.0	4.2	0.0	0.0	0.3	0.3	2.1	3.0	3.2
Nahrungsmittelgewerbe	0.2	48.9	79.1	128.2	0.0	0.7	0.3	1.0	0.0	3.0	3.0
27	0.2	48.9	79.1	128.2	0.0	0.7	0.3	1.0	0.0	3.0	3.0
Getränke	0.0	0.6	2.4	3.0	0.0	0.2	0.6	0.8	0.0	0.0	0.0
28	0.0	0.6	2.4	3.0	0.0	0.2	0.6	0.8	0.0	0.0	0.0
Tabakverarbeitung	0.0	0.0	0.0	0.0	0.0	0.0	0.1	0.1	0.0	0.0	0.0
29	0.0	0.0	0.0	0.0	0.0	0.0	0.1	0.1	0.0	0.0	0.0
Baugewerbe	0.2	24.3	54.9	79.5	0.0	0.0	1.2	1.2	89.9	277.7	367.6
30	0.2	24.3	54.9	79.5	0.0	0.0	1.2	1.2	89.9	277.7	367.6
Großhandel, Handelsvermittlung	0.5	10.6	28.6	39.7	0.0	0.0	0.4	0.4	2.3	15.7	19.0
31	0.5	10.6	28.6	39.7	0.0	0.0	0.4	0.4	2.3	15.7	19.0
Einzelhandel	0.2	4.3	35.6	40.1	0.0	0.0	0.7	0.7	1.7	6.9	8.5
32	0.2	4.3	35.6	40.1	0.0	0.0	0.7	0.7	1.7	6.9	8.5
Bundespost	0.5	15.2	3.4	19.1	0.0	0.0	0.1	0.1	0.0	0.0	0.0
33	0.5	15.2	3.4	19.1	0.0	0.0	0.1	0.1	0.0	0.0	0.0
Bundesbahn	0.2	6.8	8.8	15.8	0.0	0.0	0.1	0.1	0.3	1.2	1.5
34	0.2	6.8	8.8	15.8	0.0	0.0	0.1	0.1	0.3	1.2	1.5

305

BUNDESGEBIET MIT SAARLAND UND BERLIN

HILL, DH

FUNKTIONSBEREICH 10 DEFFENTLICHES GESUNDEITSWESEN (511)												
	Leistungsentstehung				Leistungsvwendung				Investitionen			
	Bund	Länder	Gemein- den	Insges.	Bund	Länder	Gemein- den	Insges.	Bund	Länder	Gemein- den	Insges.
1 Landwirtschaft	0.4	7.8	84.9	93.1	0.0	0.0	0.4	0.4	0.0	3.4	0.1	3.5
2 Forst- und Jagdwirtschaft	0.0	0.6	1.7	2.2	0.0	0.0	0.1	0.1	0.0	0.0	0.0	0.0
3 Fischerei	0.0	0.6	4.2	4.8	0.0	0.0	0.1	0.1	0.0	0.0	0.0	0.0
4 Kohlenbergbau	0.2	7.3	22.4	29.9	0.0	0.0	0.7	0.7	0.0	0.0	0.0	0.0
5 Sonstiger Bergbau	0.0	0.1	0.0	0.1	0.0	0.0	0.4	0.4	0.0	0.0	0.0	0.0
6 Energie- und Wassernwirtschaft	0.2	8.6	34.1	42.9	0.0	1.6	0.6	2.0	0.0	0.0	0.0	0.0
7 Mineralölverarbeitung	0.2	8.3	8.6	17.3	0.0	0.0	0.2	0.2	0.0	0.0	0.0	0.0
8 Eisen- und Stahlverarbeitung	0.0	0.0	0.0	0.0	0.0	0.0	0.2	0.2	0.0	0.0	0.0	0.0
9 NE-Metallverarbeitung, -gallerei	0.0	0.1	0.3	0.4	0.0	0.0	0.2	0.2	0.0	0.0	0.0	0.0
10 Stahlbau einschl. Waggonbau	0.0	0.8	0.2	1.0	0.0	0.0	0.3	0.3	0.0	23.2	13.3	32.7
11 Maschinenbau	0.2	2.9	5.8	8.9	0.0	0.0	1.0	1.0	0.0	12.9	15.8	28.8
12 Schiffbau	0.0	0.0	0.0	0.0	0.0	0.0	0.2	0.2	0.0	0.0	0.0	0.0
13 Straßen- und Luftfahrzeugbau	0.0	1.3	0.4	1.6	0.0	0.0	0.4	0.4	0.0	0.0	0.0	0.0
14 Elektrotechnik	0.5	17.1	20.5	38.1	0.0	0.0	0.6	0.6	0.0	1.0	8.9	9.9
15 Feinmechanik und Optik	0.2	12.5	0.6	13.3	0.0	0.0	0.1	0.1	0.0	17.7	39.0	56.7
16a Stahlformung, Schlosserei 2	0.0	0.0	5.4	5.4	0.0	0.0	0.3	0.3	0.0	7.4	1.3	8.7
16b Herstellung von EBM-Waren	0.0	4.3	7.9	12.2	0.0	0.0	0.4	0.4	0.1	3.4	5.9	9.3
17 Musikinstrumente, Sportgeräte 3	0.9	0.1	0.0	1.0	0.0	0.0	0.1	0.1	0.0	4.6	8.7	13.4
18 Chemische Industrie	0.0	70.4	169.4	239.8	0.0	0.2	0.3	0.5	0.0	0.0	0.0	0.0
19 Kunststoff-, Gummi, Asbestverarbeitung	0.2	2.6	5.9	8.7	0.0	0.0	0.3	0.3	0.0	0.3	4.6	4.8
20 Steine, Erden, Grobkeramik	0.0	0.1	3.3	3.4	0.0	0.0	0.3	0.3	0.0	0.0	7.4	7.4
21 Feinkeramik, Glasindustrie	0.2	2.4	2.7	5.3	0.0	0.0	0.2	0.2	0.0	0.0	0.0	0.0
22 Holzbe- u. -verarbeitung, Papierzeugung	0.5	5.3	8.9	14.7	0.0	0.1	0.4	0.5	0.1	3.4	4.4	4.4
23 Papierverarbeitung, Druckerei	0.2	6.7	10.2	17.1	0.0	0.0	0.1	0.1	0.0	0.6	0.0	0.6
24 Textilgewerbe	0.0	7.5	7.1	14.6	0.0	0.0	0.3	0.3	0.0	1.3	0.3	1.6
25 Leder	0.0	0.2	0.0	0.2	0.0	0.0	0.1	0.1	0.0	0.2	0.1	0.2
26 Bekleidungsgewerbe, Polsterei	0.0	4.3	0.0	4.3	0.0	0.0	0.1	0.1	0.0	0.2	0.0	0.2
27 Nahrungsmittelgewerbe	0.2	53.1	80.6	133.9	0.0	1.0	0.3	1.3	0.0	2.4	0.0	2.5
28 Getränke	0.0	0.6	2.4	3.0	0.0	0.2	0.6	0.8	0.0	0.0	0.0	0.0
29 Tabakverarbeitung	0.0	0.0	0.0	0.0	0.0	0.0	0.1	0.1	0.0	0.0	0.0	0.0
30 Baugewerbe	0.2	25.7	56.4	82.3	0.0	0.0	1.3	1.3	0.1	95.7	33.1	428.9
31 Großhandel, Handelsvermittlung	0.5	12.3	29.7	42.5	0.0	0.0	0.4	0.4	0.0	2.9	19.4	22.3
32 Einzelhandel	0.5	4.7	37.2	42.4	0.0	0.0	0.7	0.7	0.0	1.8	8.0	9.8
33 Bundespost	0.2	16.1	3.5	19.7	0.0	0.0	0.1	0.1	0.0	0.0	0.0	0.0
34 Bundesbahn	0.0	7.3	8.9	16.4	0.0	0.0	0.1	0.1	0.0	0.4	1.4	1.8

307

FUNKTIONSBEREICH 10 DEFFENTLICHES GESUNDHEITSWESEN (51)												
	Leistungsentstehung				Leistungsverwendung				Investitionen			
	Bund	Länder	Gemein- den	Insges.	Bund	Länder	Gemein- den	Insges.	Bund	Länder	Gemein- den	Insges.
1 Landwirtschaft	0,5	9,1	88,8	98,4	0,0	0,0	1,2	1,2	0,0	3,9	0,1	4,0
2 Forst- und Jagdwirtschaft	0,0	0,6	1,7	2,4	0,0	0,0	0,2	0,2	0,0	0,0	0,0	0,0
3 Fischerei	0,0	0,7	4,4	5,1	0,0	0,0	0,1	0,1	0,0	0,0	0,0	0,0
4 Kohlenbergbau	0,2	7,6	23,5	31,2	0,0	0,0	1,2	1,2	0,0	0,0	0,0	0,0
5 Sonstiger Bergbau	0,0	0,1	0,0	0,1	0,0	0,0	0,5	0,5	0,0	0,0	0,0	0,0
6 Energie- und Wasserwirtschaft	0,2	9,6	35,6	45,4	0,0	1,6	0,8	2,4	0,0	0,0	0,0	0,0
7 Mineralölverarbeitung	0,2	9,9	8,8	18,9	0,0	0,0	0,4	0,4	0,0	0,0	0,0	0,0
8 Eisen- und Stahlherzeugung	0,0	0,0	0,0	0,0	0,0	0,0	0,7	0,7	0,0	0,0	0,0	0,0
9 NE-Metallerzeugung, -gießerei	0,0	0,1	0,3	0,4	0,0	0,0	0,3	0,3	0,0	0,0	16,4	16,4
10 Stahlbau einschl. Waggonbau	0,0	0,9	0,2	1,1	0,0	0,0	0,5	0,5	0,0	26,2	12,4	38,6
11 Maschinenbau	0,2	3,2	6,1	9,4	0,0	0,0	2,1	2,1	0,0	14,6	19,0	33,7
12 Schiffbau	0,0	0,0	0,0	0,0	0,0	0,0	0,3	0,3	0,0	0,0	0,0	0,0
13 Straßen- und Luftfahrzeugbau	0,0	1,4	0,4	1,8	0,0	0,0	0,9	0,9	0,0	1,1	10,4	11,5
14 Elektrotechnik	0,5	20,0	21,4	41,9	0,0	0,0	1,3	1,3	0,0	20,6	46,8	67,4
15 Feinmechanik und Optik	0,2	14,7	0,7	15,6	0,0	0,0	0,2	0,2	0,0	8,8	1,6	10,4
16a Herstellung von EBM-Waren	0,0	0,0	5,7	5,7	0,0	0,0	0,5	0,5	0,0	3,8	7,1	10,9
16b Herstellung von EBM-Waren	0,0	4,8	8,4	13,2	0,0	0,0	0,8	0,8	0,0	5,3	10,4	15,7
17 Musikinstrumente, Sportgeräte	0,0	0,1	0,0	0,1	0,0	0,0	0,2	0,2	0,0	0,0	0,0	0,0
18 Chemische Industrie	1,2	81,9	177,1	260,1	0,0	0,2	0,9	1,1	0,0	0,0	9,5	9,5
19 Kunststoff-, Gummi, Asbestverarbeitung	0,2	3,0	6,4	9,6	0,0	0,0	0,5	0,5	0,0	0,3	5,7	6,0
20 Steine, Erden, Grobkeramik	0,0	0,2	3,5	3,6	0,0	0,0	0,6	0,6	0,0	0,0	8,9	8,9
21 Feinkeramik, Glasindustrie	0,2	2,8	2,8	5,8	0,0	0,0	0,4	0,4	0,0	0,0	5,2	5,2
22 Holzbe- u. -verarbeitung, Papierherzeugung	0,0	5,9	9,2	15,1	0,0	0,1	0,9	1,0	0,1	3,7	22,1	25,9
23 Papierverarbeitung, Druckerei	1,6	7,3	11,2	20,1	0,0	0,0	0,4	0,4	0,0	0,6	0,0	0,6
24 Textilgewerbe	0,0	8,7	7,4	16,1	0,0	0,0	0,7	0,7	0,0	1,5	0,4	1,8
25 Leder	0,0	0,2	0,0	0,2	0,0	0,0	0,3	0,3	0,0	0,2	0,1	0,3
26 Bekleidungsgeewerbe, Polsterei	0,0	5,2	0,0	5,3	0,0	0,0	0,6	0,6	0,0	2,8	0,0	2,8
27 Nahrungsmittelgewerbe	0,2	62,3	84,8	147,3	0,0	1,0	1,1	2,1	0,0	0,0	0,0	0,0
28 Getränke	0,0	0,8	2,5	3,2	0,0	0,2	0,9	1,1	0,0	0,0	0,0	0,0
29 Tabakverarbeitung	0,0	0,0	0,0	0,0	0,0	0,0	0,1	0,1	0,0	0,0	0,0	0,0
30 Baugewerbe	0,2	28,1	60,3	88,6	0,0	0,0	2,8	2,8	0,4	108,2	416,4	525,0
31 Großhandel, Handelsvermittlung	0,7	14,2	30,9	45,8	0,0	0,0	1,8	1,8	0,0	3,4	23,3	26,7
32 Einzelhandel	0,5	5,4	38,9	44,8	0,0	0,0	1,8	1,8	0,0	2,1	9,7	11,9
33 Bundespost	0,5	16,8	3,6	20,9	0,0	0,0	0,4	0,4	0,0	0,0	0,0	0,0
34 Bundesbahn	0,2	8,4	9,2	17,8	0,0	0,0	0,4	0,4	0,0	0,4	1,7	2,1

	Übrige Bahnen	35	0,0	0,2	0,1	0,3	0,0	0,0	0,0	0,1	0,0	0,0	3,0	0,0	35
	Schifffahrt	36	0,0	0,6	1,4	1,9	0,0	0,0	0,0	0,2	0,0	0,0	0,3	0,3	36
	Straßen- und Luftverkehr ^a	37	0,5	8,5	9,9	18,9	0,0	0,0	0,0	1,1	0,0	0,7	2,9	3,6	37
	Banken und Versicherungen	38	0,0	1,1	0,0	1,1	0,0	0,0	0,0	1,3	0,0	0,0	3,0	0,0	38
	Wohnungszutug.	39	0,0	0,0	0,0	0,0	0,0	0,0	0,0	0,7	0,0	0,0	0,0	0,0	39
	Hotels und Gaststätten	40	0,3	4,1	0,2	4,6	0,0	3,3	0,0	3,9	0,0	0,0	3,0	0,0	40
	Übrige Dienstleistungen	41	1,6	62,0	81,8	145,4	0,0	43,7	86,5	130,2	0,0	14,5	61,3	75,8	41
	Käufe/Verkäufe von/an Unternehm. insg.	1-41	9,9	410,6	747,0	1167,5	0,0	50,1	117,3	167,4	0,5	222,9	691,6	915,0	1-41
	Vorleistungen von priv. Organisationen o.E.	64	0,0	0,0	0,0	0,0									64
	Vorleistungskäufe insgesamt	1-64	9,9	410,6	747,0	1167,5									1-64
	Abschreibungen	91	0,0	52,2	61,5	113,7									91
	indirekte Steuern (Staat an Staat)	92	0,0	3,7	9,1	12,8									92
	Löhne (Beitrag zum Nettoinlandsprodukt)	93	0,0	809,8	1126,0	1935,5									93
	Beitrag zum Bruttoinlandsprodukt:	91-93	0,0	865,4	1196,6	2062,0									91-93
	Verkäufe an die Sozialversicherung	54					0,0	425,0	1000,0	1425,0					54
	Verkäufe an priv. Organisationen o.E.	64					0,0	6,0	0,0	6,0					64
	Vorleistungsvorkäufe insgesamt	1-64					0,0	481,1	1117,3	1598,4					1-64
	Verkäufe an Unternehmerhaushalte	71					0,0	42,5	33,7	76,2					71
	Verkäufe an Arbeitnehmerhaushalte	72					0,0	28,3	116,0	144,3					72
	Verkäufe an Rentnerhaushalte	73					0,0	7,8	65,6	73,4					73
	Verkäufe für den priv. Verbrauch insges.	71-73					0,0	78,6	215,3	293,9					71-73
	Realtransfers („Staatsverbrauch“) ^b	80					9,9	716,2	611,0	1337,1					80
	selbstgestellte Anlagen	85					0,0	0,0	0,0	0,0	0,0	0,0	0,0	0,0	85
	Endnachfrage insgesamt	71-85					9,9	794,8	826,3	1631,0					71-85
	Investitionen insgesamt	1-85									0,5	222,9	691,6	915,0	1-85
	Bruttoproduktionswert	1-93	9,9	1276,0	1943,6	3229,5		9,9	1275,9	1943,6					1-93

FUNKTIONSBEREICH 10 DEFFENTLICHES GESUNDHEITSWESEN (51)									
Leistungsentstehung					Leistungsverwendung				
					Investitionen				
	Bund	Länder	Gemein- den	Insges.	Bund	Länder	Gemein- den	Insges.	
1 Landwirtschaft	0.5	9.8	96.1	106.4	0.0	0.0	0.4	0.4	1
2 Forst- und Jagdwirtschaft	0.0	0.7	1.9	2.6	0.0	0.0	0.1	0.1	2
3 Fischerei	0.0	0.7	4.8	5.6	0.0	0.0	0.1	0.1	3
4 Kohlenbergbau	0.0	7.6	28.3	32.8	0.0	0.0	0.6	0.6	4
5 Sonstiger Bergbau	0.0	0.2	0.0	0.2	0.0	0.0	0.4	0.4	5
6 Energie- und Wasserwirtschaft	0.0	11.1	38.3	49.4	0.0	1.7	0.4	2.1	6
7 Mineraliöverarbeitung	0.0	11.2	8.5	20.7	0.0	0.0	0.2	0.2	7
8 Eisen- und Stahlerzeugung, -gießerei	0.0	0.0	0.0	0.0	0.0	0.0	0.2	0.2	8
9 NE-Metallerzeugung und -gießerei	0.0	0.1	0.3	0.5	0.0	0.0	0.2	0.2	9
10 Stahlbau einschl. Waggonbau	0.0	1.0	0.2	1.2	0.0	0.0	0.3	0.3	10
11 Maschinenbau	0.0	3.4	6.4	9.8	0.0	0.0	0.9	0.9	11
12 Schiffbau	0.0	0.0	0.0	0.0	0.0	0.0	0.3	0.3	12
13 Straßen- und Luftfahrzeugbau	0.0	1.4	0.4	1.8	0.0	0.0	0.4	0.4	13
14 Elektrotechnik	0.3	21.8	22.9	45.1	0.0	0.0	0.7	0.7	14
15 Feinmechanik und Optik	0.5	13.9	0.7	17.0	0.0	0.0	0.1	0.1	15
16a Stahlverformung, Schlosserei ²	0.0	0.0	6.0	6.0	0.0	0.0	0.3	0.3	16a
16b Herstellung von EBW-Waren	0.0	5.1	8.7	13.8	0.0	0.0	0.4	0.4	16b
17 Musikinstrumente, Sportgeräte ³	0.0	0.1	0.0	0.1	0.0	0.0	0.1	0.1	17
18 Chemische Industrie	1.6	88.4	189.8	279.7	0.0	0.2	0.3	0.5	18
19 Kunststoff-, Gummi, Asbestverarbeitung	0.3	3.2	6.8	10.3	0.0	0.0	0.3	0.3	19
20 Steine, Erden, Grolberamik	0.0	0.2	3.7	3.8	0.0	0.0	0.3	0.3	20
21 Feinkeramik, Glasindustrie	0.5	3.0	3.0	6.3	0.0	0.0	0.2	0.2	21
22 Holzbe- u. -verarbeitung, Papiererzeugung	0.0	6.2	9.8	16.0	0.0	0.1	0.4	0.6	22
23 Papierverarbeitung, Druckerei	3.7	7.8	11.6	23.1	0.0	0.0	0.1	0.1	23
24 Textilgewerbe	0.0	9.4	7.8	17.2	0.0	0.0	0.4	0.4	24
25 Leder	0.0	0.2	0.0	0.2	0.0	0.0	0.1	0.1	25
26 Bekleidungsgerwerbe, Polsterei	0.0	5.4	0.0	5.6	0.0	0.0	0.3	0.3	26
27 Nahrungsmittelgerwerbe	0.5	67.3	91.4	159.2	0.0	1.1	0.3	1.4	27
28 Getränke	0.0	0.8	2.7	3.5	0.0	0.2	0.6	0.8	28
29 Tabakverarbeitung	0.0	0.0	0.0	0.0	0.0	0.0	0.1	0.1	29
30 Baugewerbe	0.0	31.3	63.1	94.5	0.0	0.0	1.3	1.3	30
31 Großhandel, Handelsvermittlung	1.0	13.4	33.9	50.3	0.0	0.0	0.5	0.5	31
32 Einzelhandel	0.5	5.9	42.1	48.5	0.0	0.0	0.8	0.8	32
33 Bundespost	0.0	20.0	3.9	23.8	0.0	0.0	0.1	0.1	33
34 Bundesbahn	0.0	8.7	9.7	18.4	0.0	0.0	0.1	0.1	34

[illegible]

FUNKTIONSBEREICH 10 ÖFFENTLICHES GESUNDHEITSWESEN (91)													
Leistungsentstehung						Leistungsverwendung				Investitionen			
		Bund	Länder	Gemein- den	Insges.	Bund	Länder	Gemein- den	Insges.	Bund	Länder	Gemein- den	Insges.
1	Landwirtschaft	0.6	11.2	96.6	108.4	0.0	0.0	0.5	0.5	0.0	5.8	0.2	5.9
2	Forst- und Jagdwirtschaft	0.0	0.8	1.9	2.7	0.0	0.0	0.1	0.1	0.0	0.0	0.0	0.0
3	Fischerei	0.0	0.9	4.9	5.7	0.0	0.0	0.1	0.1	0.0	0.0	0.0	0.0
4	Kohlenbergbau	0.0	7.5	26.0	33.4	0.0	0.0	0.8	0.8	0.0	0.0	0.0	0.0
5	Sonstiger Bergbau	0.0	0.2	0.0	0.2	0.0	0.0	0.5	0.5	0.0	0.0	0.0	0.0
6	Energie- und Wasserwirtschaft	0.0	11.9	38.7	50.6	0.0	1.8	0.5	2.3	0.0	0.0	0.0	0.0
7	Mineralölverarbeitung	0.0	12.3	9.6	21.8	0.0	0.0	0.2	0.2	0.0	0.0	0.0	0.0
8	Eisen- und Stahlerzeugung, -gießerei	0.0	0.0	0.0	0.0	0.0	0.0	0.0	0.0	0.0	0.0	0.0	0.0
9	NE-Metallerzeugung und -gießerei	0.0	0.1	0.3	0.5	0.0	0.0	0.2	0.2	0.0	0.0	0.0	0.0
10	Stahlbau einschl. Waggonbau	0.0	1.1	0.2	1.3	0.0	0.0	0.0	0.0	0.0	0.0	22.4	22.4
11	Maschinenbau	0.3	3.7	6.4	10.4	0.0	0.0	0.3	0.3	0.0	38.9	16.3	55.1
12	Schiffbau	0.0	0.0	0.0	0.0	0.0	0.0	1.1	1.1	0.0	21.3	25.0	46.3
13	Straßen- und Luftfahrzeugbau	0.0	1.4	0.4	1.9	0.0	0.0	0.0	0.0	0.0	0.0	0.0	0.0
14	Elektrotechnik	0.3	25.2	23.0	48.5	0.0	0.0	0.5	0.5	0.0	1.6	12.7	14.3
15	Feinmechanik und Optik	0.6	18.3	0.7	19.7	0.0	0.0	0.8	0.8	0.0	30.8	97.4	88.2
16a	Stahlernormung, Schlosserei 2	0.0	0.0	6.3	6.3	0.0	0.0	0.2	0.2	0.0	13.8	2.4	16.2
16b	Herstellung von EBM-Waren	0.0	5.8	9.2	14.9	0.0	0.0	0.4	0.4	0.0	5.7	7.9	13.6
17	Musikinstrumente, Sportgeräte 3	0.0	0.1	0.0	0.1	0.0	0.0	0.5	0.5	0.0	7.5	11.6	19.0
18	Chemische Industrie	1.9	100.3	190.4	292.9	0.0	0.4	0.1	0.1	0.0	0.0	0.0	0.0
19	Kunststoff-, Gummi-, Asbestverarbeitung	0.3	3.6	7.2	11.1	0.0	0.2	0.4	0.6	0.0	0.0	13.8	13.8
20	Steine, Erden, Gießerkeramik	0.0	0.2	3.8	4.0	0.0	0.0	0.3	0.3	0.0	0.5	6.8	7.3
21	Feinkeramik, Glasindustrie	0.3	3.5	3.1	6.8	0.0	0.0	0.4	0.4	0.0	0.0	11.8	11.8
22	Holzbe- u. -verarbeitung, Papernerzeugung	0.0	7.1	10.1	17.2	0.0	0.1	0.5	0.3	0.0	0.0	7.9	7.9
23	Papierverarbeitung, Druckerei	4.7	8.2	11.6	26.4	0.0	0.0	0.1	0.1	0.0	4.9	26.5	31.4
24	Textilgewerbe	0.0	10.7	7.8	18.5	0.0	0.0	0.0	0.0	0.0	0.7	0.1	0.8
25	Leder	0.0	0.2	0.0	0.2	0.0	0.0	0.4	0.4	0.0	1.8	0.4	2.2
26	Bekleidungsgewerbe, Polsterei	0.0	6.3	0.0	6.3	0.0	0.0	0.2	0.2	0.0	0.2	0.1	0.3
27	Nahrungsmittelgewerbe	0.3	76.9	92.6	169.8	0.0	1.1	0.4	1.5	0.0	3.8	0.0	3.8
28	Getränke	0.0	0.9	2.9	3.8	0.0	0.0	0.7	0.9	0.0	0.0	0.0	0.0
29	Tabakverarbeitung	0.0	0.0	0.0	0.0	0.0	0.2	0.4	0.9	0.0	0.0	0.0	0.0
30	Baugewerbe	0.0	34.0	67.9	101.9	0.0	0.0	0.1	0.1	0.0	0.0	0.0	0.0
31	Großhandel, Handelsvermittlung	1.9	17.3	34.6	53.8	0.0	0.0	1.5	1.5	0.3	160.5	612.7	773.5
32	Einzelhandel	0.6	6.4	43.5	50.5	0.0	0.0	0.6	0.6	0.0	5.0	32.2	37.1
33	Bundespost	0.3	22.9	4.0	27.2	0.0	0.0	0.9	0.9	0.0	2.9	13.0	15.9
34	Bundesbahn	0.0	9.2	9.4	18.6	0.0	0.0	0.2	0.2	0.0	0.0	0.0	0.0
		0.0	9.2	9.4	18.6	0.0	0.0	0.1	0.1	0.0	0.6	1.9	2.5

[illegible]

FUNKTIONSBEREICH 10 ÖFFENTLICHES GESUNDHEITSWESEN (51)												
	Leistungsentstehung				Leistungsverwendung				Investitionen			
	Bund	Länder	Gemein- den	Insges.	Bund	Länder	Gemein- den	Insges.	Bund	Länder	Gemein- den	Insges.
1 Landwirtschaft	0,6	12,7	101,1	114,4	0,0	0,0	0,6	0,6	0,0	6,6	0,2	6,7
2 Forst- und Jagdwirtschaft	0,0	0,9	2,0	2,9	0,0	0,0	0,2	0,2	0,0	0,0	0,0	0,0
3 Fischerei	0,0	1,0	9,1	6,0	0,0	0,0	0,1	0,1	0,0	0,0	0,0	0,0
4 Kohlenbergbau	0,0	7,9	26,9	34,8	0,0	0,0	0,9	0,9	0,0	0,0	0,0	0,0
5 Sonstiger Bergbau	0,0	0,2	0,0	0,2	0,0	0,0	0,3	0,3	0,0	0,0	0,0	0,0
6 Energie- und Wassernwirtschaft	0,0	13,4	40,3	53,7	0,0	2,0	0,5	2,5	0,0	0,0	0,0	0,0
7 Mineralölverarbeitung	0,0	13,7	9,9	23,5	0,0	0,0	0,3	0,3	0,0	0,0	0,0	0,0
8 Eisen- und Stahlverarbeitung	0,0	0,0	0,0	0,0	0,0	0,0	0,3	0,3	0,0	0,0	0,0	0,0
9 NE-Metallverarbeitung und -gießerei	0,0	0,2	0,3	0,3	0,0	0,0	0,2	0,2	0,0	0,0	27,3	27,3
10 Stahlbau einschl. Waggobau	0,0	1,2	0,2	1,4	0,0	0,0	0,4	0,4	0,0	44,2	17,6	61,8
11 Maschinenbau	0,3	4,1	6,7	11,2	0,0	0,0	1,2	1,2	0,0	24,1	29,9	54,0
12 Schiffbau	0,0	0,0	0,0	0,0	0,0	0,0	0,3	0,3	0,0	0,0	0,0	0,0
13 Straßen- und Luftfahrzeugbau	0,3	1,6	0,4	2,3	0,0	0,0	0,6	0,6	0,0	1,7	14,7	16,4
14 Elektrotechnik	0,0	28,4	24,1	52,6	0,0	0,0	0,9	0,9	0,0	14,3	68,5	102,8
15 Feinmechanik und Optik	0,6	20,9	0,8	22,3	0,0	0,0	0,2	0,2	0,0	15,4	5,5	18,9
16a Stahlverformung, Schlosserei 2	0,0	0,0	6,0	6,0	0,0	0,0	0,4	0,4	0,0	6,5	0,3	6,8
16b Herstellung von EBlw-Waren	0,0	6,5	8,9	15,4	0,0	0,0	0,3	0,3	0,0	8,3	13,9	22,2
17 Musikinstrumente, Sportgeräte 3	0,0	0,2	0,0	0,2	0,0	0,0	0,2	0,2	0,0	0,0	0,0	0,0
18 Chemische Industrie	2,1	114,1	198,9	315,0	0,0	0,2	0,3	0,7	0,0	0,0	16,1	16,2
19 Kunststoff-, Gummi, Asbestverarbeitung	0,3	4,0	6,6	11,0	0,0	0,0	0,4	0,4	0,0	0,5	8,0	8,6
20 Steine, Erden, Glasindustrie	0,0	0,2	3,6	3,8	0,0	0,0	0,3	0,3	0,0	0,0	14,0	14,0
21 Feinkeramik, Glasindustrie	0,3	3,9	3,2	7,4	0,0	0,0	0,3	0,3	0,0	0,1	9,5	9,5
22 Holzbe- u. -verarbeitung, Papierzeugung	0,0	8,0	10,7	18,7	0,0	0,1	0,6	0,7	0,0	3,4	30,4	33,8
23 Papierverarbeitung, Druckerei	4,6	9,1	11,5	23,2	0,0	0,0	0,1	0,1	0,0	0,8	0,1	0,9
24 Textilgewerbe	0,0	12,1	8,1	20,1	0,0	0,0	0,3	0,3	0,0	2,0	0,4	2,3
25 Leder	0,0	0,2	0,0	0,2	0,0	0,0	0,4	0,4	0,0	0,1	0,1	0,3
26 Bekleidungs- u. Polsterei	0,0	7,2	0,0	7,2	0,0	0,0	0,4	0,4	0,0	4,1	0,0	4,2
27 Nahrungsmittelgewerbe	0,3	87,6	97,6	185,5	0,0	1,3	0,5	1,8	0,0	0,0	0,0	0,0
28 Getränke	0,0	1,1	3,1	4,1	0,0	0,3	0,8	1,0	0,0	0,0	0,0	0,0
29 Tabakverarbeitung	0,0	0,0	0,0	0,0	0,0	0,0	0,1	0,1	0,0	0,0	0,0	0,0
30 Baugewerbe	0,0	36,7	60,4	97,1	0,0	0,0	1,7	1,7	0,2	182,7	70,8	890,9
31 Großhandel, Handelsvermittlung	1,9	19,4	36,2	57,5	0,0	0,0	0,0	0,0	0,0	5,4	37,2	42,6
32 Einzelhandel	0,6	7,1	4,7	53,4	0,0	0,0	1,1	1,1	0,0	3,2	15,4	18,5
33 Bundespost	0,3	25,7	4,0	30,0	0,0	0,0	0,2	0,2	0,0	0,0	0,0	0,0
34 Bundesbahn	0,0	10,0	8,9	19,0	0,0	0,0	0,1	0,1	0,0	0,6	2,1	2,7

[illegible]

FUNKTIONSBEREICH 10 DEFFENTLICHES GESUNDHEITSWESEN (91)									
Leistungsentstehung					Leistungsverwendung				
Investitionen									
Bund	Länder	Gemein- den	Insges.		Bund	Länder	Gemein- den	Insges.	
1	14.4	109.5	124.7	0.0	0.0	0.0	0.6	0.6	7.4
2	0.0	2.1	5.2	0.0	0.0	0.0	0.2	0.2	0.0
3	0.0	5.6	6.7	0.0	0.0	0.0	0.1	0.1	0.0
4	0.0	28.9	37.4	0.0	0.0	0.0	1.2	1.2	0.0
5	0.0	0.0	0.2	0.0	0.0	0.0	0.6	0.6	0.0
6	0.0	43.2	58.5	0.0	0.0	2.2	0.7	2.9	0.0
7	0.0	10.9	25.8	0.0	0.0	0.0	0.3	0.3	0.0
8	0.0	0.0	0.0	0.0	0.0	0.0	0.3	0.3	0.0
9	0.0	0.4	0.6	0.0	0.0	0.0	0.3	0.3	0.0
10	0.0	0.2	1.5	0.0	0.0	0.0	0.4	0.4	0.0
11	0.3	7.1	11.6	0.0	0.0	0.0	1.6	1.6	0.0
12	0.0	0.0	0.0	0.0	0.0	0.0	0.4	0.4	0.0
13	0.0	0.5	2.0	0.0	0.0	0.0	0.7	0.7	0.0
14	0.3	26.3	59.0	0.0	0.0	0.0	1.0	1.0	0.0
15	0.7	0.8	25.5	0.0	0.0	0.0	0.2	0.2	0.0
16a	0.0	5.6	5.6	0.0	0.0	0.0	0.5	0.5	0.0
16b	0.0	8.3	15.4	0.0	0.0	0.0	0.7	0.7	0.0
17	0.0	0.2	0.2	0.0	0.0	0.0	0.0	0.0	0.0
18	2.7	130.2	348.3	0.0	0.0	0.0	0.2	0.2	0.0
19	0.3	5.5	10.3	0.0	0.0	0.0	0.5	0.5	0.0
20	0.0	0.2	3.3	0.0	0.0	0.0	0.5	0.5	0.0
21	0.7	3.5	8.7	0.0	0.0	0.0	0.3	0.3	0.0
22	0.0	8.6	20.1	0.0	0.0	0.1	0.7	0.8	0.0
23	5.4	11.1	26.4	0.0	0.0	0.0	0.2	0.2	0.0
24	0.0	9.9	22.5	0.0	0.0	0.0	0.5	0.5	0.0
25	0.0	0.2	0.2	0.0	0.0	0.0	0.2	0.2	0.0
26	0.3	8.1	8.4	0.0	0.0	0.0	0.4	0.4	0.0
27	0.3	99.7	205.4	0.0	0.0	1.4	0.5	1.9	0.0
28	0.0	1.2	4.5	0.0	0.0	0.3	1.0	1.3	0.0
29	0.0	0.0	0.0	0.0	0.0	0.0	0.1	0.1	0.0
30	0.0	44.8	84.7	0.0	0.0	0.0	2.1	2.1	0.0
31	2.0	38.6	63.0	0.0	0.0	0.0	0.8	0.8	0.0
32	0.7	50.3	58.7	0.0	0.0	0.0	1.2	1.2	0.0
33	0.3	4.2	32.6	0.0	0.0	0.0	0.2	0.2	0.0
34	0.0	9.2	19.8	0.0	0.0	0.0	0.2	0.2	0.0

[illegible]

FUNKTIONSBEREICH 10 ÖFFENTLICHES GESUNDHEITSWESEN (51)													
	Leistungsentstehung				Leistungsverwendung				Investitionen				
	Bund	Länder	Gemein- den	Insges.	Bund	Länder	Gemein- den	Insges.	Bund	Länder	Gemein- den	Insges.	
1 Landwirtschaft	0.7	16.4	120.0	137.1	0.0	0.0	0.0	0.7	0.7	0.0	7.6	0.1	7.7
2 Forst- und Jagdwirtschaft	0.0	1.1	2.4	3.5	0.0	0.0	0.0	0.2	0.2	0.0	0.0	0.0	0.0
3 Fischerei	0.0	1.2	6.1	7.3	0.0	0.0	0.0	0.1	0.1	0.0	0.0	0.0	0.0
4 Kohlenbergbau	0.0	8.7	31.7	40.3	0.0	0.0	0.0	1.3	1.3	0.0	0.0	0.0	0.0
5 Sonstiger Bergbau	0.0	0.2	0.0	0.2	0.0	0.0	0.0	0.6	0.6	0.0	0.0	0.0	0.0
6 Energie- und Wasserwirtschaft	0.0	16.1	47.4	63.5	0.0	2.6	0.7	3.3	3.3	0.0	0.0	0.0	0.0
7 Mineralölverarbeitung	0.0	15.9	12.1	27.9	0.0	0.0	0.0	0.3	0.3	0.0	0.0	0.0	0.0
8 Eisen- und Stahlverarbeitung	0.0	0.3	0.4	0.7	0.0	0.0	0.0	0.3	0.3	0.0	0.0	0.0	0.0
9 NE-Metallverarbeitung, -gießerei	0.0	0.3	0.2	1.7	0.0	0.0	0.0	0.3	0.3	0.0	0.0	0.0	0.0
10 Stahlbau einschl. Waggonbau	0.0	1.6	0.2	1.7	0.0	0.0	0.0	0.5	0.5	0.0	5.2	14.5	65.6
11 Maschinenbau	0.4	4.4	7.8	12.5	0.0	0.0	0.0	1.7	1.7	0.0	27.8	28.7	56.5
12 Schiffbau	0.0	0.0	0.0	0.0	0.0	0.0	0.0	0.4	0.4	0.0	0.0	0.0	0.0
13 Straßen- und Luftfahrzeugbau	0.0	0.0	0.0	0.0	0.0	0.0	0.0	0.4	0.4	0.0	0.0	0.0	0.0
14 Elektrotechnik	0.4	37.9	28.8	67.1	0.0	0.0	0.0	0.8	0.8	0.0	2.0	13.0	16.9
15 Feinmechanik und Optik	0.7	26.6	0.9	28.2	0.0	0.0	0.0	1.1	1.1	0.0	37.4	68.4	105.8
16a Stahlformung, Schlosserei	0.0	0.0	6.1	6.1	0.0	0.0	0.0	0.3	0.3	0.0	16.0	9.9	17.4
16b Herstellung von EBM-Waren	0.0	0.0	0.0	0.0	0.0	0.0	0.0	0.5	0.5	0.0	0.5	0.0	0.0
17 Musikinstrumente, Sportgeräte	0.0	7.9	9.0	16.9	0.0	0.0	0.0	0.7	0.7	0.0	9.4	14.4	23.9
18 Chemische Industrie	0.0	0.2	0.0	0.2	0.0	0.0	0.0	0.2	0.2	0.0	0.0	0.0	0.0
19 Kunststoff-, Gummi, Asbestverarbeitung	3.0	145.1	235.2	383.4	0.0	0.0	0.0	0.6	0.6	0.0	0.0	13.4	15.4
20 Stein-, Erden-, Gießerei	0.3	5.2	5.9	11.4	0.0	0.3	0.6	0.5	0.5	0.0	0.6	8.2	8.8
21 Keramik, Glasindustrie	0.0	0.3	3.3	3.5	0.0	0.0	0.0	0.5	0.5	0.0	0.0	13.4	13.4
22 Holz- u. -verarbeitung, Papierzeugung	0.7	5.2	3.8	9.7	0.0	0.0	0.0	0.4	0.4	0.0	0.0	8.9	8.9
23 Papierverarbeitung, Druckerei	0.0	9.0	12.6	21.6	0.0	0.1	0.8	0.9	0.9	0.0	6.4	28.1	34.5
24 Leder	5.8	10.1	12.1	27.9	0.0	0.0	0.0	0.2	0.2	0.0	1.0	0.1	1.1
25 Bekleidungsindustrie	0.0	15.2	9.6	24.9	0.0	0.0	0.0	0.6	0.6	0.0	2.6	3.4	3.0
26 Bekleidungsindustrie, Polsterei	0.0	0.2	0.0	0.2	0.0	0.0	0.0	0.2	0.2	0.0	0.3	0.1	0.4
27 Nahrungsmittelgewerbe	0.3	9.0	0.0	9.3	0.0	0.0	0.0	0.5	0.5	0.0	4.9	0.0	4.9
28 Getränke	0.3	11.0	115.6	226.9	0.0	0.0	1.6	0.6	2.1	0.0	0.0	0.0	0.0
29 Tabakverarbeitung	0.0	1.3	3.6	5.0	0.0	0.3	1.0	1.3	1.3	0.0	0.0	0.0	0.0
30 Baugewerbe	0.0	0.0	0.0	0.0	0.0	0.0	0.0	0.1	0.1	0.0	0.0	0.0	0.0
31 Großhandel, Handelsvermittlung	0.0	47.4	47.5	94.9	0.0	0.0	0.0	2.2	2.2	0.2	211.3	644.9	856.4
32 Einzelhandel	2.0	25.1	42.5	69.6	0.0	0.0	0.0	0.9	0.9	0.0	6.2	34.7	40.9
33 Bundespost	0.7	8.7	55.6	65.0	0.0	0.0	0.0	1.3	1.3	0.0	3.9	15.5	19.4
34 Bundesbahn	0.3	29.4	4.6	34.4	0.0	0.0	0.0	0.2	0.2	0.0	0.0	0.0	0.0
	0.0	11.3	9.8	21.0	0.0	0.0	0.0	0.2	0.2	0.0	0.6	1.9	2.5

[illegible]

FUNKTIONSBEREICH 12 KOMMUNALE EINRICHTUNGEN (53)												
	Leistungsentstehung				Leistungsverwendung				Investitionen			
	Bund	Länder	Gemein- den	Insges.	Bund	Länder	Gemein- den	Insges.	Bund	Länder	Gemein- den	Insges.
1	0,0	1,7	24,3	26,0	0,0	0,4	22,8	23,2	0,0	0,3	14,9	15,2
Landwirtschaft												
Forst- und Jagdwirtschaft	0,0	0,0	2,1	2,1	0,0	0,0	0,9	0,9	0,0	0,0	30,9	30,9
Fischerei	0,0	0,0	0,1	0,1	0,0	0,0	2,1	2,1	0,0	0,0	0,0	0,0
2	0,0	0,0	0,0	0,0	0,0	0,0	0,0	0,0	0,0	0,0	0,0	0,0
Kohlenbergbau	0,0	0,8	7,5	8,2	0,0	0,2	4,5	4,7	0,0	0,0	0,0	0,0
3	0,0	0,0	0,0	0,0	0,0	0,0	0,0	0,0	0,0	0,0	0,0	0,0
Sonstiger Bergbau	0,0	1,3	0,1	1,3	0,0	0,0	0,9	0,9	0,0	0,0	0,0	0,0
4	0,0	0,0	0,0	0,0	0,0	0,0	0,0	0,0	0,0	0,0	0,0	0,0
Energie- und Wasserwirtschaft	0,0	7,1	96,1	103,1	0,0	0,6	4,5	5,1	0,0	0,0	0,0	0,0
5	0,0	0,0	0,0	0,0	0,0	0,1	4,1	4,2	0,0	0,0	0,0	0,0
Mineralölverarbeitung	0,0	1,4	31,2	32,6	0,0	0,1	0,1	0,1	0,0	0,0	0,0	0,0
6	0,0	0,0	0,0	0,0	0,0	0,0	0,0	0,0	0,0	0,0	0,0	0,0
Eisen- und Stahlzeugung, -gießerei	0,0	0,0	0,0	0,0	0,0	0,2	6,4	6,6	0,0	0,0	0,0	0,0
7	0,0	0,0	0,0	0,0	0,0	0,0	1,1	1,1	0,0	0,0	4,6	4,6
NE-Metallerzeugung und -gießerei	0,0	0,0	0,4	0,4	0,0	0,0	2,1	2,2	0,0	0,0	1,8	1,8
8	0,0	0,0	0,1	0,1	0,0	0,1	2,1	2,2	0,0	0,4	3,8	4,0
Stahlbau einschl. Waggonbau	0,0	0,1	7,8	8,7	0,0	0,4	12,4	12,8	0,0	3,0	5,8	8,8
9	0,0	0,0	0,0	0,0	0,0	0,0	0,0	0,0	0,0	0,0	0,0	0,0
Maschinenbau	0,0	0,9	0,0	0,0	0,0	0,0	0,6	0,6	0,0	0,1	0,9	1,0
10	0,0	0,0	0,0	0,0	0,0	0,0	0,0	0,0	0,0	0,0	0,0	0,0
Schiffbau	0,0	0,0	32,1	32,6	0,0	0,2	7,3	7,5	0,0	1,9	16,6	18,5
11	0,0	0,5	0,0	0,0	0,0	0,0	0,0	0,0	0,0	0,0	0,0	0,0
Straßen- und Luftfahrzeugbau	0,0	0,0	7,0	7,6	0,0	0,3	8,4	8,7	0,0	1,6	14,5	16,1
12	0,0	0,6	0,0	0,0	0,0	0,0	0,0	0,0	0,0	0,0	0,0	0,0
Elektrotechnik	0,0	0,0	0,0	0,0	0,0	0,0	1,2	1,2	0,0	0,0	1,2	1,2
13	0,0	0,0	0,0	0,0	0,0	0,0	2,1	2,2	0,0	0,0	6,7	6,7
Feinmechanik und Optik	0,0	0,0	0,6	0,6	0,0	0,1	3,7	3,8	0,0	0,1	6,6	6,7
14	0,0	0,0	3,3	3,3	0,0	0,1	0,0	0,0	0,0	0,5	9,6	10,1
Stahlverformung, Schlosserei	0,0	0,2	4,8	5,1	0,0	0,0	0,5	0,5	0,0	0,0	1,4	1,4
15	0,0	0,0	0,0	0,0	0,0	0,0	0,0	0,0	0,0	0,0	0,0	0,0
Herstellung von EBM-Waren	0,0	0,3	7,5	7,8	0,0	0,3	7,2	7,5	0,0	0,0	0,1	0,1
16	0,0	0,0	0,0	0,0	0,0	0,0	1,8	1,9	0,0	0,3	1,0	1,2
Musikinstrumente, Sportgeräte	0,0	0,1	6,1	6,2	0,0	0,1	4,0	4,4	0,0	0,0	4,9	4,9
17	0,0	0,0	3,2	3,2	0,0	0,4	1,8	1,8	0,0	0,0	3,0	3,0
Chemische Industrie	0,0	0,0	0,2	0,2	0,0	0,1	4,9	5,1	0,0	0,0	4,2	4,2
Kunststoff-, Gummi, Asbestverarbeitung	0,0	0,1	1,4	1,6	0,0	0,2	4,3	4,5	0,0	0,0	0,0	0,0
18	0,0	0,1	1,6	1,7	0,0	0,2	5,4	5,6	0,0	0,0	0,3	0,3
Steine, Erden, Grolbenamik	0,0	0,2	1,1	1,2	0,0	0,1	1,7	1,8	0,0	0,0	0,0	0,0
19	0,0	0,1	3,3	3,4	0,0	0,1	3,4	3,5	0,0	0,0	0,3	0,3
Feinkeramik, Glasindustrie	0,0	0,1	0,0	0,0	0,0	0,0	95,9	96,9	0,0	0,0	0,0	0,0
20	0,0	0,0	0,0	0,0	0,0	0,0	2,6	2,7	0,0	0,0	0,0	0,0
Holzbe- u. -verarbeitung, Papierzeugung	0,0	0,0	0,0	0,0	0,0	0,1	1,4	1,4	0,0	0,0	0,0	0,0
21	0,0	0,0	0,0	0,0	0,0	0,0	1,6	1,6	0,0	0,0	0,0	0,0
Papierverarbeitung, Druckerei	0,0	0,1	21,6	21,9	0,0	0,7	19,8	20,5	0,0	0,0	354,9	374,4
22	0,0	0,0	6,6	6,9	0,0	0,1	13,9	14,7	0,0	0,2	14,7	14,9
Textilgewerbe	0,0	0,3	2,4	2,4	0,0	0,1	3,7	3,8	0,0	0,0	8,6	8,6
23	0,0	0,0	8,9	9,7	0,0	0,0	3,9	3,9	0,0	0,0	1,6	1,6
Leder	0,0	0,8	0,0	0,0	0,0	0,1	0,0	0,0	0,0	0,0	0,0	0,0
24	0,0	0,0	0,0	0,0	0,0	0,0	0,0	0,0	0,0	0,0	0,0	0,0
Bekleidungsgewerbe, Polsterei	0,0	0,2	0,0	0,0	0,0	0,0	0,0	0,0	0,0	0,0	0,0	0,0
25	0,0	0,0	0,0	0,0	0,0	0,0	0,0	0,0	0,0	0,0	0,0	0,0
Nahrungsmittelgewerbe	0,0	0,0	0,0	0,0	0,0	0,0	0,0	0,0	0,0	0,0	0,0	0,0
26	0,0	0,0	0,0	0,0	0,0	0,0	0,0	0,0	0,0	0,0	0,0	0,0
Getränke	0,0	0,0	0,0	0,0	0,0	0,0	0,0	0,0	0,0	0,0	0,0	0,0
27	0,0	0,0	0,0	0,0	0,0	0,0	0,0	0,0	0,0	0,0	0,0	0,0
Tabakverarbeitung	0,0	0,0	0,0	0,0	0,0	0,0	0,0	0,0	0,0	0,0	0,0	0,0
28	0,0	0,0	0,0	0,0	0,0	0,0	0,0	0,0	0,0	0,0	0,0	0,0
Baugewerbe	0,0	4,9	33,3	38,2	0,0	0,0	17,8	18,9	0,0	0,0	19,5	19,5
29	0,0	0,0	0,0	0,0	0,0	0,0	0,0	0,0	0,0	0,0	0,0	0,0
Großhandel, Handelsvermittlung	0,0	0,3	6,6	6,9	0,0	0,6	0,8	0,8	0,0	0,2	8,6	8,8
30	0,0	0,0	2,4	2,4	0,0	0,1	3,7	3,8	0,0	0,0	0,0	0,0
Einzelhandel	0,0	0,0	8,9	9,7	0,0	0,0	0,0	0,0	0,0	0,0	0,0	0,0
31	0,0	0,8	0,0	0,0	0,0	0,0	0,0	0,0	0,0	0,0	0,0	0,0
Bundespost	0,0	0,0	0,0	0,0	0,0	0,0	0,0	0,0	0,0	0,0	0,0	0,0
32	0,0	0,0	0,0	0,0	0,0	0,0	0,0	0,0	0,0	0,0	0,0	0,0
33	0,0	0,0	0,0	0,0	0,0	0,0	0,0	0,0	0,0	0,0	0,0	0,0
Bundesbahn	0,0	0,8	0,0	0,0	0,0	0,1	3,9	3,9	0,0	0,0	1,6	1,7
34	0,0	0,0	0,0	0,0	0,0	0,0	0,0	0,0	0,0	0,0	0,0	0,0

321

BUNDESGEBIET OHNE SAARLAND UND BERLIN

MILL, DM

FUNKTIONSBEREICH 12 KOMMUNALE EINRICHTUNGEN (53)												
	Leistungsentstehung				Leistungsverwendung				Investitionen			
	Bund	Länder	Gemein- den	Insges.	Bund	Länder	Gemein- den	Insges.	Bund	Länder	Gemein- den	Insges.
1 Landwirtschaft	0,0	2,1	27,2	29,3	0,0	0,4	25,8	26,2	0,0	0,6	20,6	21,2
2 Forst- und Jagdwirtschaft	0,0	0,0	2,3	2,3	0,0	0,0	1,1	1,1	0,0	0,0	46,6	46,6
3 Fischerei	0,0	0,0	0,2	0,2	0,0	0,0	2,3	2,3	0,0	0,0	0,0	0,0
4 Kohlenbergbau	0,0	0,9	8,1	8,9	0,0	0,2	5,4	5,6	0,0	0,0	0,0	0,0
5 Sonstiger Bergbau	0,0	1,5	0,1	1,6	0,0	0,0	1,1	1,1	0,0	0,0	0,0	0,0
6 Energie- und Wasserwirtschaft	0,0	8,7	103,8	112,4	0,0	0,6	5,4	5,9	0,0	0,0	0,0	0,0
7 Mineralölverarbeitung	0,0	1,7	33,9	35,7	0,0	0,1	4,6	4,7	0,0	0,0	0,0	0,0
8 Eisen- und Stahlherzeugung	0,0	0,0	0,0	0,0	0,0	0,2	7,6	7,8	0,0	0,0	0,1	0,1
9 Eisen- und Stahlherzeugung -gießerei	0,0	0,0	0,4	0,4	0,0	0,0	1,3	1,3	0,0	0,0	3,6	3,6
10 NE-Metallherzeugung und -gießerei	0,0	0,1	0,1	0,2	0,0	0,1	2,3	2,6	0,0	0,6	2,4	2,4
11 Stahlbau einschl. Waggonbau	0,0	1,1	8,5	9,6	0,0	0,5	14,6	15,1	0,0	6,7	7,3	12,0
12 Maschinenbau	0,0	0,0	0,0	0,0	0,0	0,0	0,7	0,7	0,0	0,1	1,1	1,2
13 Schiffbau	0,0	0,0	0,0	0,0	0,0	0,0	8,5	8,7	0,0	1,9	21,1	23,0
14 Straßen- und Luftfahrzeugbau	0,0	0,8	34,5	35,2	0,0	0,2	10,0	10,3	0,0	2,6	17,3	19,9
15 Elektrotechnik	0,0	0,0	0,6	0,6	0,0	0,3	1,4	1,4	0,0	0,0	1,5	1,5
16 Feinmechanik und Optik	0,0	0,0	3,5	3,5	0,0	0,1	4,4	4,4	0,0	0,2	8,2	8,4
16a Stahlherm. Schlösserei 2	0,0	0,0	5,2	5,4	0,0	0,1	4,4	4,4	0,0	0,5	12,0	12,5
16b Herstellung von EBM-Waren	0,0	0,0	0,0	0,0	0,0	0,0	0,6	0,6	0,0	0,0	1,7	1,7
17 Musikinstrumente, Sportgeräte 3	0,0	0,4	8,1	8,5	0,0	0,3	8,6	8,9	0,0	0,0	3,1	3,1
18 Chemische Industrie	0,0	0,1	6,6	6,7	0,0	0,1	2,1	2,2	0,0	0,3	1,2	1,4
19 Kunststoff-, Gummi-, Asbestverarbeitung	0,0	0,1	3,5	3,5	0,0	0,5	4,7	5,2	0,0	0,0	6,4	20
20 Steine, Erden, Gießerei	0,0	0,1	3,5	3,5	0,0	0,5	4,7	5,2	0,0	0,0	6,4	20
21 Feinkeramik, Glasindustrie	0,0	0,0	0,3	0,3	0,0	0,1	2,1	2,2	0,0	0,0	3,6	3,6
22 Holz- u. -verarbeitung, Papierherzeugung	0,0	0,1	8,3	8,5	0,0	0,2	5,8	6,0	0,0	0,0	5,0	5,0
23 Papierverarbeitung, Druckerei	0,0	0,2	1,6	1,8	0,0	0,2	5,1	5,3	0,0	0,0	3,2	3,2
24 Textilgewerbe	0,0	0,1	1,6	1,8	0,0	0,2	6,3	6,5	0,0	0,0	3,3	3,3
25 Leder	0,0	0,1	1,2	1,3	0,0	0,1	2,1	2,1	0,0	0,0	3,0	3,0
26 Bekleidungs- u. Polsterei	0,0	0,1	5,6	5,7	0,0	0,1	4,1	4,2	0,0	0,0	3,3	3,3
27 Nahrungsmittelgewerbe	0,0	0,3	0,0	0,3	0,0	3,2	104,8	108,0	0,0	0,0	3,0	3,0
28 Getränke	0,0	0,0	0,0	0,0	0,0	3,1	3,1	3,1	0,0	0,0	0,0	0,0
29 Tabakverarbeitung	0,0	0,0	0,0	0,0	0,0	0,1	1,6	1,7	0,0	0,0	0,0	0,0
30 Baugewerbe	0,0	6,1	36,0	42,1	0,0	0,7	23,4	24,1	0,0	3,2	471,5	503,9
31 Großhandel, Handelsvermittlung	0,0	0,4	23,2	23,6	0,0	1,8	20,5	22,3	0,0	0,2	19,7	19,9
32 Einzelhandel	0,0	0,7	7,1	7,4	0,0	0,9	16,6	17,5	0,0	0,2	11,9	12,0
33 Bundespost	0,0	0,0	2,6	3,2	0,0	0,1	4,4	4,5	0,0	0,0	3,0	3,0
34 Bundesbahn	0,0	0,9	9,6	10,5	0,0	0,1	4,6	4,7	0,0	0,1	2,2	2,3

Übrige Bahnen Schriftfahrt Straßen- und Luftverkehr Banken und Versicherungen Wohnungsnutzung Hotels und Gaststätten Übrige Dienstleistungen	35	0,0	0,0	0,0	0,1	0,2	0,0	0,0	0,0	0,1	0,1	0,0	0,0	0,0	0,0	0,0	0,0	0,0	0,0	0,0	0,0	0,0	35
	36	0,0	1,0	1,7	0,7	1,7	0,0	0,1	0,0	1,9	2,0	0,0	0,2	0,0	0,0	0,0	0,0	0,0	0,0	0,0	0,0	0,0	36
	37	0,0	1,3	9,6	8,4	9,6	0,0	0,2	0,0	16,9	17,1	0,0	0,1	0,0	0,0	0,0	0,0	0,0	0,0	0,0	0,0	0,0	37
	38	0,0	0,3	0,3	0,0	0,3	0,0	0,3	0,0	8,8	9,1	0,0	0,0	0,0	0,0	0,0	0,0	0,0	0,0	0,0	0,0	0,0	38
	39	0,0	0,0	0,0	0,0	0,0	0,0	0,0	0,0	18,8	127,0	0,0	0,0	0,0	0,0	0,0	0,0	0,0	0,0	0,0	0,0	0,0	39
40	40	0,0	0,1	0,2	0,1	0,2	0,0	0,1	0,0	3,8	3,9	0,0	0,0	0,0	0,0	0,0	0,0	0,0	0,0	0,0	0,0	0,0	40
	41	0,0	2,1	33,5	31,3	33,5	0,0	0,5	0,0	24,0	24,5	0,0	0,1	0,0	0,0	0,0	0,0	0,0	0,0	0,0	0,0	0,0	41
	1-41	0,0	32,5	423,9	391,4	423,9	0,0	31,6	0,0	502,2	533,8	0,0	44,3	675,2	719,5	1-41							
Käufe/Verkäufe von/ an Unternehm. insg. Vorleistungen von priv. Organisationen o.É.	64	0,0	0,0	0,0	0,0	0,0										64							
	1-64	0,0	32,5	423,9	391,4	423,9										1-64							
Abschreibungen indirekte Steuern (Staat an Staat) Löhne (Beitrag zum Nettolandsprodukt)	91	0,0	11,8	65,9	54,1	65,9										91							
	92	0,0	1,3	5,6	4,3	5,6										92							
	93	0,0	51,4	512,7	461,3	512,7										93							
Betrag zum Bruttoinlandsprodukt	91-93	0,0	64,5	584,2	519,7	584,2										91-93							
Verkäufe an die Sozialversicherung Verkäufe an priv. Organisationen o.É.	54						0,0	0,0	0,0	0,0	0,0	0,0				54							
	64						0,0	0,0	0,0	0,0	0,0	0,0				64							
Vorleistungserkäufe insgesamt	1-64						0,0	0,0	0,0	0,0	0,0	0,0				1-64							
Verkäufe an Unternehmerhaushalte Verkäufe an Arbeitnehmerhaushalte Verkäufe an Rentnerhaushalte	71						0,0	0,0	0,0	0,0	0,0	0,0				71							
	72						0,0	1,1	8,4	29,3	33,1	0,0	0,0			72							
	73						0,0	2,1	16,6	18,7	18,7	0,0	0,0			73							
Verkäufe für den priv. Verbrauch insges.	71-73						0,0	7,0	54,3	61,3	61,3	0,0	0,0			71-73							
Realtransfers („Staatsverbrauch“) selbstgestellte Anlagen	80						0,0	58,0	349,6	407,6	407,6	0,0	0,0			80							
	85						0,0	0,3	5,0	5,3	5,3	0,0	0,3			85							
	71-85						0,0	65,3	408,9	474,2	474,2	0,0	0,3			71-85							
Endnachfrage insgesamt	1-85															1-85							
Investitionen insgesamt	1-85															1-85							
Bruttoproduktionswert	1-93	0,0	97,0	911,1	1008,1	1008,1	0,0	96,9	911,1	1008,0	1008,0	0,0	44,6	680,2	724,8	1-93							
	1-85															1-85							

FUNKTIONSBEREICH 12 KOMMUNALE EINRICHTUNGEN (53)												
	Leistungsentstehung				Leistungsverwendung				Investitionen			
	Bund	Länder	Gemein- den	Insges.	Bund	Länder	Gemein- den	Insges.	Bund	Länder	Gemein- den	Insges.
1	0.0	1.7	34.7	36.3	0.0	0.4	28.4	28.8	0.0	0.7	24.0	24.7
Landwirtschaft	0.0	0.0	2.7	2.7	0.0	0.0	1.2	1.2	0.0	0.0	53.1	53.1
Forst- und Jagdwirtschaft	0.0	0.0	0.2	0.2	0.0	0.0	2.5	2.5	0.0	0.0	0.0	0.0
Fischerei	0.0	0.0	9.4	10.2	0.0	0.2	5.9	6.1	0.0	0.0	0.0	0.0
Kohlenbergbau	0.0	0.7	0.1	1.3	0.0	0.0	1.2	1.2	0.0	0.0	0.0	0.0
Sonstiger Bergbau	0.0	1.2	0.1	1.3	0.0	0.0	5.9	6.5	0.0	0.0	0.0	0.0
Energie- und Wasserwirtschaft	0.0	6.9	123.3	130.2	0.0	0.6	4.8	4.9	0.0	0.0	0.0	0.0
Mineraliöverarbeitung	0.0	1.4	38.8	40.2	0.0	0.1	8.4	8.6	0.0	0.0	0.1	0.1
Eisen- und Stahlerzeugung, -gießerei	0.0	0.0	0.5	0.5	0.0	0.2	1.4	1.4	0.0	0.0	0.0	0.0
NE-Metallerzeugung und -gießerei	0.0	0.1	0.1	0.2	0.0	0.1	2.7	2.8	0.0	0.7	2.6	3.4
Stahlbau einschl. Waggonbau	0.0	0.9	9.5	10.4	0.0	0.5	16.0	16.5	0.0	5.8	7.9	13.7
Maschinenbau	0.0	0.0	0.0	0.0	0.0	0.0	0.8	0.8	0.0	0.1	1.2	1.3
Schiffbau	0.0	0.0	0.0	0.0	0.0	0.0	9.1	9.4	0.0	2.8	23.6	26.4
Straßen- und Luftfahrzeugbau	0.0	0.5	38.3	38.8	0.0	0.3	11.0	11.4	0.0	3.1	18.8	21.9
Elektrotechnik	0.0	0.6	8.2	8.8	0.0	0.4	1.5	1.5	0.0	0.3	1.6	1.6
Feinmechanik und Optik	0.0	0.0	0.7	0.7	0.0	0.0	1.5	1.5	0.0	0.0	8.9	9.1
Stahnerformung, Schlosserei ²	0.0	0.0	4.0	4.0	0.0	0.1	2.7	2.8	0.0	0.3	16a	16a
Herstellung von EBW-Waren	0.0	0.2	5.8	6.0	0.0	0.1	4.8	4.9	0.0	0.7	13.6	14.1
Musikinstrumente, Sportgeräte ³	0.0	0.0	0.0	0.0	0.0	0.0	0.6	0.6	0.0	0.0	2.0	2.0
Chemische Industrie	0.0	0.3	9.2	9.5	0.0	0.3	9.4	9.7	0.0	0.0	0.0	0.0
Kunststoff-, Gummi-, Asbestverarbeitung	0.0	0.1	7.2	7.3	0.0	0.1	2.4	2.5	0.0	0.4	1.2	1.6
Steine, Erden, Grobkeramik	0.0	0.0	4.0	4.1	0.0	0.5	5.2	5.7	0.0	0.0	7.4	7.4
Feinkeramik, Glasindustrie	0.0	0.0	0.3	0.3	0.0	0.1	2.3	2.4	0.0	0.0	3.5	3.5
Holzbe- u. -verarbeitung, Papiererzeugung	0.0	0.1	9.5	9.6	0.0	0.2	6.4	6.6	0.0	0.0	5.9	5.9
Papierverarbeitung, Druckerei	0.0	0.2	1.9	2.1	0.0	0.2	5.6	5.8	0.0	0.0	3.2	3.2
Textilgewerbe	0.0	0.1	1.8	1.9	0.0	0.2	6.9	7.1	0.0	0.0	3.3	3.3
Leder	0.0	0.1	1.3	1.4	0.0	0.1	2.3	2.3	0.0	0.0	0.0	0.0
Bekleidungs-gewerbe, Polsterei	0.0	0.1	6.3	6.4	0.0	0.2	4.5	4.7	0.0	0.0	0.4	0.4
Nahrungsmittelgewerbe	0.0	0.2	0.0	0.2	0.0	0.3	116.1	119.7	0.0	0.0	3.0	3.0
Getränke	0.0	0.0	0.0	0.0	0.0	0.1	3.4	3.4	0.0	0.0	0.0	0.0
Tabakverarbeitung	0.0	0.0	0.0	0.0	0.0	0.1	1.8	1.9	0.0	0.0	0.0	0.0
Baugewerbe	0.0	4.8	43.0	47.8	0.0	0.8	25.9	26.7	0.0	39.1	538.5	577.6
Großhandel, Handelsvermittlung	0.0	0.3	26.2	26.5	0.0	1.9	22.6	24.5	0.0	0.3	22.2	22.5
Einzelhandel	0.0	0.3	8.2	8.5	0.0	1.0	18.2	19.2	0.0	0.3	13.4	13.6
Bundespost	0.0	0.6	3.0	3.7	0.0	0.2	4.9	5.1	0.0	0.0	3.0	3.2
Bundesbahn	0.0	0.8	10.9	11.7	0.0	0.2	5.0	5.2	0.0	0.1	2.5	2.6

[illegible]

FUNKTIONSBEREICH 12 KOMMUNALE EINRICHTUNGEN (53)											
Leistungsentstehung				Leistungsverwendung				Investitionen			
Bund	Länder	Gemein- den	Insges.	Bund	Länder	Gemein- den	Insges.	Bund	Länder	Gemein- den	Insges.
1	2.4	35.1	37.4	0.0	0.5	31.6	32.1	0.0	0.7	25.6	26.2
Landwirtschaft	0.0	2.9	2.9	0.0	0.0	1.3	1.3	0.0	0.0	58.8	58.8
Forst- und Jagdwirtschaft	0.0	0.2	0.2	0.0	0.0	2.8	2.8	0.0	0.0	0.0	0.0
Fischerei	0.0	9.6	10.5	0.0	0.2	6.7	6.9	0.0	0.0	0.0	0.0
Kohlenbergbau	0.0	0.1	1.8	0.0	0.0	1.4	1.4	0.0	0.0	0.0	0.0
Sonstiger Bergbau	0.0	1.7	0.0	0.0	0.7	6.7	7.4	0.0	0.0	0.0	0.0
Energie- und Wasserwirtschaft	0.0	133.2	142.7	0.0	0.1	5.6	5.7	0.0	0.0	0.0	0.0
Mineralölverarbeitung	0.0	40.6	42.5	0.0	0.3	9.5	9.8	0.0	0.0	0.1	0.1
Eisen- und Stahlverarbeitung	0.0	0.3	0.5	0.0	0.1	1.6	1.7	0.0	0.0	2.7	2.7
NE-Metallverarbeitung und -gießerei	0.0	10.2	11.3	0.0	0.6	18.1	18.7	0.0	0.7	6.0	6.0
Stahlbau einschl. Waggonsbau	0.0	1.1	0.2	0.0	0.1	3.1	3.2	0.0	0.0	7.5	7.5
Maschinenbau	0.0	1.1	1.3	0.0	0.0	10.4	10.7	0.0	0.1	1.2	1.3
Schiffbau	0.0	40.7	41.4	0.0	0.3	12.5	12.9	0.0	0.1	26.7	27.8
Straßen- und Luftfahrzeugbau	0.0	8.7	9.5	0.0	0.4	3.1	3.1	0.0	0.0	17.8	20.9
Elektrotechnik	0.0	0.7	0.7	0.0	0.1	1.7	1.8	0.0	0.0	1.5	1.5
Feinmechanik und Optik	0.0	4.3	4.3	0.0	0.1	5.4	5.6	0.0	0.3	9.1	9.4
Stahlverformung, Schlosserei 2	0.0	6.3	6.5	0.0	0.2	5.4	5.7	0.0	0.8	13.2	14.0
Herstellung von EBM-Waren	0.0	0.0	0.0	0.0	0.0	0.7	0.7	0.0	0.0	1.9	1.9
Musikinstrumente, Sportgeräte 3	0.0	9.8	10.2	0.0	0.3	10.7	11.0	0.0	0.0	0.1	0.1
Chemische Industrie	0.0	0.4	7.9	0.0	0.1	2.7	2.8	0.0	0.4	1.3	1.7
Kunststoff-, Gummi, Asbestverarbeitung	0.0	0.1	4.5	0.0	0.6	5.9	6.5	0.0	0.0	7.0	7.0
Steine, Erden, Gießeramik	0.0	0.3	0.3	0.0	0.1	2.6	2.7	0.0	0.0	3.6	3.6
Feinkeramik, Glasindustrie	0.0	10.3	10.4	0.0	0.2	7.3	7.4	0.0	0.0	5.8	5.8
Holz- u. -verarbeitung, Papierverarbeitung	0.0	2.0	2.1	0.0	0.2	6.3	6.5	0.0	0.0	3.2	3.2
Paperverarbeitung, Druckerei	0.0	1.9	2.0	0.0	0.2	7.8	8.0	0.0	0.0	3.4	3.4
Textilgewerbe	0.0	1.4	1.6	0.0	0.1	2.6	2.6	0.0	0.0	0.0	0.0
Leder	0.0	6.7	6.8	0.0	0.2	5.1	5.3	0.0	0.0	0.3	0.3
Bekleidungsindustrie, Polsterei	0.0	0.3	0.3	0.0	0.1	127.0	131.1	0.0	0.0	0.0	0.0
Nahrungsmittelgewerbe	0.0	0.0	0.0	0.0	0.1	3.8	3.9	0.0	0.0	0.0	0.0
Getränke	0.0	0.0	0.0	0.0	0.1	2.0	2.1	0.0	0.0	0.0	0.0
Tabakverarbeitung	0.0	44.9	51.6	0.0	0.9	29.2	30.1	0.0	39.0	50.8	54.4
Baugewerbe	0.0	27.6	27.9	0.0	2.2	25.3	27.7	0.0	0.3	23.2	30.1
Großhandel, Handelsvermittlung	0.0	8.7	9.1	0.0	1.1	20.6	21.7	0.0	0.3	1.3	14.6
Einzelhandel	0.0	3.1	3.8	0.0	0.2	5.5	5.7	0.0	0.0	0.0	0.0
Bundespost	0.0	1.0	1.4	0.0	0.2	5.7	5.9	0.0	0.1	2.6	2.7
Bundesbahn	0.0	11.4	12.4	0.0	0.2	5.7	5.9	0.0	0.1	2.6	2.7

[illegible]

FUNKTIONSBEREICH 12 KOMMUNALE EINRICHTUNGEN (53)												
Leistungsentstehung					Leistungsverwendung				Investitionen			
Bund	Länder	Gemein- den	Insges.	Bund	Länder	Gemein- den	Insges.	Bund	Länder	Gemein- den	Insges.	
1 Landwirtschaft	0,0	2,3	38,3	40,7	0,0	0,5	33,5	34,0	0,0	0,8	31,2	32,0
2 Forst- und Jagdwirtschaft	0,0	0,0	3,2	3,2	0,0	0,1	1,4	1,5	0,0	0,0	69,9	69,9
3 Fischerei	0,0	0,0	0,2	0,2	0,0	0,0	2,9	2,9	0,0	0,0	0,0	0,0
4 Kohlenbergbau	0,0	0,9	10,5	11,4	0,0	0,2	7,2	7,4	0,0	0,0	0,0	0,0
5 Sonstiger Bergbau	0,0	1,7	0,1	1,8	0,0	0,1	1,5	1,6	0,0	0,0	0,0	0,0
6 Energie- und Wasserwirtschaft	0,0	9,4	146,2	155,6	0,0	0,7	7,2	7,9	0,0	0,0	0,0	0,0
7 Mineralölverarbeitung	0,0	2,0	44,4	46,4	0,0	0,1	5,6	5,7	0,0	0,0	0,0	0,0
8 Eisen- und Stahlerzeugung und -gießerei	0,0	0,0	0,0	0,0	0,0	0,3	10,2	10,5	0,0	0,0	0,1	0,1
9 NE-Metallerzeugung und -gießerei	0,0	0,0	0,5	0,5	0,0	0,1	1,7	1,8	0,0	0,0	6,8	6,8
10 Stahlbau einschl. Waggonbau	0,0	0,1	0,2	0,3	0,0	0,1	3,3	3,4	0,0	0,9	3,2	4,1
11 Maschinenbau	0,0	1,1	10,8	12,0	0,0	0,6	19,4	20,0	0,0	7,2	9,0	16,2
12 Schiffbau	0,0	0,0	0,0	0,0	0,0	0,0	1,0	1,0	0,0	0,2	1,4	1,5
13 Straßen- und Luftfahrzeugbau	0,0	0,7	44,4	45,1	0,0	0,3	10,9	11,2	0,0	4,1	26,1	30,3
14 Elektrotechnik	0,0	0,8	9,3	10,1	0,0	0,5	13,4	13,9	0,0	3,8	21,6	25,4
15 Feinmechanik und Optik	0,0	0,0	0,7	0,7	0,0	0,1	1,8	1,9	0,0	0,0	1,7	1,7
16a Stahlverformung, Schlosserei 2	0,0	0,0	4,6	4,6	0,0	0,1	3,3	3,4	0,0	0,3	9,7	10,0
16b Herstellung von EBM-Waren	0,0	0,3	6,7	6,9	0,0	0,2	3,8	6,0	0,0	1,1	13,9	14,9
17 Musikinstrumente, Sportgeräte 3	0,0	0,0	0,0	0,0	0,0	0,0	0,8	0,8	0,0	0,0	2,5	2,5
18 Chemische Industrie	0,0	0,4	10,7	11,1	0,0	0,4	11,5	11,9	0,0	0,0	0,1	0,1
19 Kunststoff-, Gummi, Asbestverarbeitung	0,0	0,1	8,4	8,6	0,0	0,1	2,9	3,0	0,0	0,6	1,4	2,0
20 Steine, Erden, Grobkeramik	0,0	0,1	4,8	4,9	0,0	0,7	6,3	7,0	0,0	0,0	8,6	8,6
21 Feinkeramik, Glasindustrie	0,0	0,0	0,3	0,3	0,0	0,1	2,6	2,9	0,0	0,0	3,9	3,9
22 Holzbe- u. -verarbeitung, Papiererzeugung	0,0	0,1	11,0	11,1	0,0	0,3	7,8	8,1	0,0	0,0	6,6	6,7
23 Papierverarbeitung, Druckerei	0,0	0,2	2,2	2,3	0,0	0,2	6,8	7,0	0,0	0,0	0,3	0,3
24 Textilgewerbe	0,0	0,1	2,1	2,2	0,0	0,3	8,4	8,7	0,0	0,0	0,4	0,4
25 Leder	0,0	0,1	1,6	1,7	0,0	0,1	2,7	2,8	0,0	0,0	0,1	0,1
26 Bekleidungsgewerbe, Polsterei	0,0	0,1	7,3	7,4	0,0	0,2	5,5	5,7	0,0	0,0	0,4	0,4
27 Nahrungsmittelgewerbe	0,0	0,3	0,0	0,3	0,0	4,5	134,0	138,5	0,0	0,0	0,0	0,0
28 Getränke	0,0	0,0	0,0	0,0	0,0	0,1	4,1	4,2	0,0	0,0	0,0	0,0
29 Tabakverarbeitung	0,0	0,0	0,0	0,0	0,0	0,1	2,1	2,2	0,0	0,0	3,0	3,0
30 Baugewerbe	0,0	6,6	49,5	56,1	0,0	1,1	31,5	34,6	0,0	47,9	607,5	655,3
31 Großhandel, Handelsvermittlung	0,0	0,4	29,8	30,2	0,0	2,5	27,5	30,0	0,0	0,4	26,8	27,3
32 Einzelhandel	0,0	0,4	9,4	9,8	0,0	1,3	22,2	23,5	0,0	0,4	15,9	17,3
33 Bundespost	0,0	0,6	3,4	4,0	0,0	0,2	5,9	6,1	0,0	0,0	0,0	0,0
34 Bundesbahn	0,0	0,9	11,8	12,7	0,0	0,2	6,1	6,3	0,0	0,1	2,9	3,0

[illegible]

BUNDESGEBIET OHNE SAARLAND UND BERLIN

MILL. DM

PUNKTIONSBEREICH 12 KOMMUNALE EINRICHTUNGEN (193)													
Leistungsentstehung				Leistungsverwendung				Investitionen					
	Bund	Länder	Gemein- den	Insges.	Bund	Länder	Gemein- den	Insges.	Bund	Länder	Gemein- den	Insges.	
1	0,0	2,4	45,4	47,8	0,0	0,6	37,4	37,9	0,0	1,1	39,4	40,5	1
2	0,0	0,0	3,7	3,7	0,0	0,1	1,7	1,8	0,0	0,0	92,9	92,9	2
3	0,0	0,0	0,3	0,3	0,0	0,0	3,2	3,2	0,0	0,0	0,0	0,0	3
4	0,0	0,0	11,5	12,4	0,0	0,3	8,3	8,6	0,0	0,0	0,0	0,0	4
5	0,0	0,0	0,9	1,9	0,0	0,1	1,7	1,8	0,0	0,0	3,0	3,0	5
6	0,0	1,7	0,2	1,9	0,0	0,9	8,4	9,3	0,0	0,0	3,0	3,0	6
7	0,0	2,1	166,5	176,2	0,0	0,9	8,4	9,3	0,0	0,0	3,0	3,0	7
8	0,0	0,0	52,0	54,1	0,0	0,2	5,8	6,0	0,0	0,0	0,0	0,0	8
9	0,0	0,0	0,0	0,6	0,0	0,4	11,9	12,3	0,0	0,0	0,1	0,1	9
10	0,0	0,0	0,6	0,6	0,0	0,1	2,0	2,1	0,0	0,0	5,8	6,8	10
11	0,0	0,1	0,2	0,3	0,0	0,1	3,9	3,9	0,0	1,2	3,9	5,1	11
12	0,0	1,2	12,3	13,4	0,0	0,7	22,4	23,1	0,0	9,4	10,0	19,4	12
13	0,0	0,0	0,0	0,0	0,0	0,0	1,1	1,1	0,0	0,2	1,4	1,5	13
14	0,0	0,7	50,0	50,8	0,0	0,4	12,1	12,5	0,0	4,6	27,3	32,0	14
15	0,0	0,9	10,5	11,4	0,0	0,5	15,6	16,1	0,0	5,0	23,3	28,3	15
16a	0,0	0,0	0,8	0,8	0,0	0,1	2,1	2,2	0,0	0,0	1,9	1,9	16a
16b	0,0	0,0	5,4	5,4	0,0	0,1	3,8	3,9	0,0	0,4	10,4	10,8	16b
17	0,0	0,3	7,9	8,1	0,0	0,2	6,8	7,0	0,0	1,2	15,1	16,3	17
18	0,0	0,0	0,0	0,0	0,0	0,0	0,9	0,9	0,0	2,9	2,9	2,9	18
19	0,0	0,5	11,9	12,4	0,0	0,4	13,4	13,8	0,0	0,0	3,1	3,1	19
20	0,0	0,1	9,6	9,7	0,0	0,1	3,4	3,5	0,0	0,6	1,5	2,1	20
21	0,0	0,1	5,4	5,5	0,0	0,7	7,4	8,1	0,0	0,0	10,7	10,7	21
22	0,0	0,0	0,4	0,4	0,0	0,1	3,2	3,3	0,0	0,0	3,8	3,8	22
23	0,0	0,2	11,9	12,0	0,0	0,3	9,1	9,4	0,0	0,0	6,3	6,3	23
24	0,0	0,2	2,5	2,7	0,0	0,3	7,9	8,2	0,0	0,0	3,3	3,3	24
25	0,0	0,1	2,2	2,4	0,0	0,3	9,8	10,0	0,0	0,0	0,4	0,4	25
26	0,0	0,1	1,8	1,9	0,0	0,1	3,2	3,3	0,0	0,0	3,1	3,1	26
27	0,0	0,3	0,0	0,3	0,0	0,2	6,4	6,6	0,0	0,0	0,4	0,4	27
28	0,0	0,0	0,0	0,0	0,0	5,1	145,4	150,5	0,0	0,0	0,0	0,0	28
29	0,0	0,0	0,0	0,0	0,0	0,2	4,8	5,0	0,0	0,0	0,0	0,0	29
30	0,0	0,0	0,0	0,0	0,0	0,2	2,5	2,6	0,0	0,0	0,0	0,0	30
31	0,0	6,8	55,6	62,4	0,0	1,1	36,5	37,6	0,0	63,4	774,3	837,7	31
32	0,0	0,4	34,1	34,5	0,0	2,9	32,1	35,0	0,0	0,5	31,6	32,1	32
33	0,0	0,4	11,0	11,4	0,0	1,4	25,9	27,3	0,0	0,4	20,7	21,1	33
34	0,0	0,8	3,9	4,7	0,0	0,2	6,9	7,1	0,0	0,0	0,0	0,0	34
	0,0	1,0	13,2	14,2	0,0	0,2	7,1	7,3	0,0	0,1	3,4	3,6	

[illegible]

FUNKTIONSBEREICH 12 KOMMUNALE EINRICHTUNGEN (59)													
		Leistungsentstehung				Leistungsvwendung				Investitionen			
		Bund	Länder	Gemein- den	Insges.	Bund	Länder	Gemein- den	Insges.	Bund	Länder	Gemein- den	Insges.
1	Landwirtschaft	0,0	4,5	53,9	58,4	0,0	1,6	39,8	41,4	0,0	1,9	46,7	48,6
2	Forst- und Jagdwirtschaft	0,0	0,0	4,7	4,7	0,0	0,1	1,9	1,9	0,0	0,0	114,8	114,8
3	Fischerei	0,0	0,0	0,3	0,3	0,0	0,1	3,4	3,4	0,0	0,0	0,0	0,0
4	Kohlenbergbau	0,0	2,0	12,8	14,8	0,0	0,7	9,1	9,8	0,0	0,0	0,0	0,0
5	Sonstiger Bergbau	0,0	3,2	0,2	3,4	0,0	0,1	1,9	2,0	0,0	0,0	0,0	0,0
6	Energie- und Wasserwirtschaft	0,0	18,8	184,5	203,2	0,0	2,3	9,1	11,4	0,0	0,0	0,0	0,0
7	Mineralölverarbeitung	0,0	4,5	60,9	65,4	0,0	0,4	6,4	6,8	0,0	0,0	0,0	0,0
8	Eisen- und Stahlherzeugung, -gießerei	0,0	0,0	0,0	0,0	0,0	1,1	13,1	14,2	0,0	0,0	0,1	0,1
9	NE-Metallerzeugung und -gießerei	0,0	0,0	0,7	0,7	0,0	0,2	2,2	2,4	0,0	0,0	8,1	8,1
10	Stahlbau einschl. Waggonbau	0,0	0,2	0,2	0,4	0,0	0,3	4,2	4,5	0,0	0,0	5,1	5,1
11	Maschinenbau	0,0	2,4	14,6	17,0	0,0	1,9	24,5	26,4	0,0	0,0	12,1	12,1
12	Schiffbau	0,0	0,0	0,0	0,0	0,0	0,1	1,2	1,3	0,0	0,3	1,6	2,0
13	Straßen- und Luftfahrzeugbau	0,0	1,4	58,2	59,6	0,0	0,9	13,3	14,2	0,0	8,6	33,1	41,8
14	Elektrotechnik	0,0	1,8	12,0	13,8	0,0	1,3	17,1	18,4	0,0	8,7	30,3	39,1
15	Feinmechanik und Optik	0,0	0,0	0,9	0,9	0,0	0,2	2,4	2,6	0,0	0,0	2,2	2,2
16a	Stahlerformung, Schlosserei 2	0,0	0,0	6,4	6,4	0,0	0,3	4,2	4,5	0,0	0,7	12,3	13,0
16b	Herstellung von EBM-Waren	0,0	0,6	9,5	10,2	0,0	0,6	7,4	8,0	0,0	2,3	18,2	20,5
17	Musikinstrumente, Sportgeräte 3	0,0	0,0	0,0	0,0	0,0	0,1	1,0	1,1	0,0	0,0	3,2	3,2
18	Chemische Industrie	0,0	0,9	13,9	14,8	0,0	1,1	14,7	15,8	0,0	0,1	0,1	0,1
19	Kunststoffe, Gummi, Asbestverarbeitung	0,0	0,3	11,4	11,6	0,0	0,3	3,7	4,0	0,0	1,2	1,8	3,0
20	Steine, Erden, Gießerkeramik	0,0	0,1	6,6	6,7	0,0	1,9	8,1	10,0	0,0	0,0	12,1	12,1
21	Feinkeramik, Glasindustrie	0,0	0,0	0,4	0,4	0,0	0,3	3,6	3,8	0,0	0,0	4,4	4,4
22	Holzbe- u. -verarbeitung, Papierherzeugung	0,0	0,5	13,8	14,2	0,0	0,8	10,0	10,8	0,0	0,1	7,5	7,5
23	Paperverarbeitung, Druckerei	0,0	0,7	2,9	3,6	0,0	0,7	8,7	9,4	0,0	0,0	0,3	0,3
24	Textilgewerbe	0,0	0,2	2,5	2,8	0,0	0,8	10,6	11,4	0,0	0,0	0,6	0,6
25	Leder	0,0	0,2	2,1	2,3	0,0	0,3	3,5	3,8	0,0	0,1	0,1	0,1
26	Bekleidungs- u. Polsterei	0,0	0,3	9,6	9,9	0,0	0,5	7,0	7,5	0,0	0,0	0,6	0,6
27	Nahrungsmittelgewerbe	0,0	0,6	0,0	0,6	0,0	13,2	151,1	164,3	0,0	0,0	0,0	0,0
28	Getränke	0,0	0,0	0,0	0,0	0,0	0,4	5,2	5,6	0,0	0,0	0,0	0,0
29	Tabakverarbeitung	0,0	0,0	0,0	0,0	0,0	0,2	2,7	2,9	0,0	0,0	0,0	0,0
30	Baugewerbe	0,0	12,9	63,0	77,9	0,0	2,9	39,8	42,7	0,0	0,0	101,2	101,2
31	Großhandel, Handelsvermittlung	0,0	0,8	40,0	40,8	0,0	7,2	35,1	42,3	0,0	0,9	38,8	39,6
32	Einzelhandel	0,0	0,9	13,2	14,1	0,0	3,6	28,3	31,9	0,0	0,8	25,0	25,8
33	Bundespost	0,0	2,2	4,6	6,8	0,0	0,6	7,6	8,2	0,0	0,0	0,0	0,0
34	Bundesbahn	0,0	2,1	15,1	17,2	0,0	0,6	7,8	8,4	0,0	0,2	4,1	4,3

[illegible]

FUNKTIONSBEREICH 12 KOMMUNALE EINRICHTUNGEN (53)												
Leistungsentstehung					Leistungsverwendung				Investitionen			
	Bund	Länder	Gemein- den	Insges.	Bund	Länder	Gemein- den	Insges.	Bund	Länder	Gemein- den	Insges.
1 Landwirtschaft	0.0	5.3	55.1	60.4	0.0	1.6	43.1	44.7	0.0	2.1	55.8	57.8
2 Forst- und Jagdwirtschaft	0.0	0.0	4.8	4.8	0.0	0.1	2.0	2.1	0.0	0.0	137.7	137.7
3 Fischerei	0.0	0.0	0.4	0.4	0.0	0.1	3.6	3.7	0.0	0.0	0.0	0.0
4 Kohlenbergbau	0.0	2.0	13.0	15.1	0.0	0.7	10.1	10.8	0.0	0.0	0.0	0.0
5 Sonstiger Bergbau	0.0	3.9	0.2	4.1	0.0	0.1	2.1	2.2	0.0	0.0	0.0	0.0
6 Energie- und Wasserwirtschaft	0.0	22.3	189.2	211.5	0.0	2.3	10.1	12.4	0.0	0.0	0.0	0.0
7 Mineralölverarbeitung	0.0	5.5	62.0	67.6	0.0	0.4	7.2	7.6	0.0	0.0	0.0	0.0
8 Eisen- und Stahlverarbeitung, -gießerei	0.0	0.0	0.0	0.0	0.0	1.1	14.5	15.6	0.0	0.0	0.1	0.1
9 NE-Metallverarbeitung und, -gießerei	0.0	0.0	0.7	0.7	0.0	0.2	2.5	2.7	0.0	0.0	9.0	9.0
10 Stahlbau einschl. Waggonbau	0.0	0.2	0.2	0.4	0.0	0.3	4.7	5.0	0.0	2.2	6.0	8.2
11 Maschinenbau	0.0	2.8	15.0	17.7	0.0	1.9	27.2	29.1	0.0	17.5	13.9	31.4
12 Schiffbau	0.0	0.0	0.0	0.0	0.0	0.1	1.4	1.5	0.0	0.3	1.9	2.2
13 Straßen- und Luftfahrzeugbau	0.0	1.7	59.5	61.2	0.0	1.0	14.8	15.8	0.0	8.6	37.1	45.7
14 Elektrotechnik	0.0	2.1	12.2	14.3	0.0	1.4	19.0	20.4	0.0	9.3	35.2	44.6
15 Feinmechanik und Optik	0.0	0.0	0.9	0.9	0.0	0.2	2.6	2.8	0.0	0.0	2.5	2.5
16a Stahlformung, Schlosserei ²	0.0	0.0	6.6	6.6	0.0	0.3	4.6	4.9	0.0	0.7	14.2	14.9
16b Herstellung von EBM-Waren	0.0	0.7	9.7	10.4	0.0	0.6	8.3	8.8	0.0	2.3	20.7	23.0
17 Musikinstrumente, Sportgeräte ³	0.0	0.0	0.0	0.0	0.0	0.1	1.1	1.2	0.0	0.0	3.7	3.7
18 Chemische Industrie	0.0	1.1	14.2	15.3	0.0	1.2	16.3	17.5	0.0	0.0	0.2	0.2
19 Kunststoff-, Gummi, Asbestverarbeitung	0.0	0.3	11.7	12.0	0.0	0.3	4.1	4.4	0.0	1.2	2.0	3.2
20 Stein, Erden, Grobkeramik	0.0	0.1	6.7	6.9	0.0	1.9	9.0	10.9	0.0	0.0	14.5	14.5
21 Feinkeramik, Glasindustrie	0.0	0.0	0.4	0.4	0.0	0.3	3.9	4.2	0.0	0.0	4.9	4.9
22 Holz- u. -verarbeitung, Papierzeugung	0.0	0.5	14.7	15.3	0.0	0.8	11.1	11.8	0.0	0.1	9.0	9.0
23 Papierverarbeitung, Druckerei	0.0	0.8	3.0	3.8	0.0	0.7	9.6	10.3	0.0	0.0	0.4	0.4
24 Textilgewerbe.	0.0	0.4	2.6	3.0	0.0	0.8	11.8	12.5	0.0	0.0	0.6	0.6
25 Leder	0.0	0.3	2.1	2.4	0.0	0.3	3.9	4.2	0.0	0.0	0.1	0.1
26 Bekleidungs- u. Polsterei	0.0	0.3	9.8	10.1	0.0	0.6	7.8	8.4	0.0	0.0	0.6	0.6
27 Nahrungsmittelgewerbe	0.0	0.8	0.0	0.8	0.0	13.6	160.6	174.2	0.0	0.0	0.0	0.0
28 Getränke	0.0	0.0	0.0	0.0	0.0	0.4	5.8	6.2	0.0	0.0	0.0	0.0
29 Tabakverarbeitung	0.0	0.0	0.0	0.0	0.0	0.2	3.0	3.2	0.0	0.0	0.0	0.0
30 Baugewerbe	0.0	15.4	66.6	82.0	0.0	3.0	44.1	47.1	0.0	0.0	118.1	1200.2
31 Großhandel, Handelsvermittlung	0.0	1.0	41.7	42.7	0.0	7.5	38.9	40.4	0.0	0.9	45.9	46.8
32 Einzelhandel	0.0	0.0	13.7	14.8	0.0	3.7	31.4	35.1	0.0	0.8	30.1	30.9
33 Bundespost	0.0	2.4	4.7	7.1	0.0	0.6	8.4	9.0	0.0	0.0	0.0	0.0
34 Bundesbahn	0.0	2.5	15.2	17.7	0.0	0.6	8.7	9.3	0.0	0.2	4.8	5.0

Übrige Bahnen Schifffahrt Straßen- und Luftverkehr ⁶ Banken und Versicherungen Wohnungsnutzung Hotels und Gaststätten Übrige Dienstleistungen	35	0,0	0,0	0,1	0,3	0,3	0,0	0,0	0,0	0,3	0,3	0,0	0,0	0,0	0,1	0,1	35
	36	0,0	2,5	1,2	3,7	3,7	0,0	0,3	0,3	3,6	3,9	0,0	0,0	0,0	0,4	0,4	36
	37	0,0	3,7	16,9	20,6	20,6	0,0	0,8	27,7	28,5	10,7	0,0	0,0	0,3	10,7	11,0	37
	38	0,0	0,7	0,0	0,7	0,7	0,0	0,0	1,2	16,6	17,8	0,0	0,0	0,0	0,0	0,0	38
	39	0,0	0,0	0,0	0,0	0,0	0,0	0,0	79,3	248,7	328,0	0,0	0,0	0,0	0,0	0,0	39
40	0,0	0,0	0,4	0,2	0,6	0,6	0,0	0,5	7,3	7,8	0,0	0,0	0,0	0,0	0,0	40	
	41	0,0	7,4	59,2	66,6	66,6	0,0	2,0	42,3	44,3	0,0	0,0	0,3	0,3	8,3	8,6	41
Käufe/Verkäufe von/an Unternehm. insg.	1-41	0,0	88,2	714,6	802,8	802,8	0,0	133,1	903,6	1036,7	0,0	0,0	166,8	0,0	1552,4	1717,3	1-41
	64	0,0	0,0	0,0	0,0	0,0											64
Vorleistungen von priv. Organisationen o.E.	1-64	0,0	88,2	714,6	802,8	802,8											1-64
	91	0,0	45,7	121,1	166,8	166,8	0,0	0,0	0,0	0,0	0,0	0,0					91
	92	0,0	2,0	7,0	9,0	9,0	0,0	0,0	0,0	0,0	0,0	0,0					92
	93	0,0	181,9	789,1	967,0	967,0											93
Beitrag zum Bruttoinlandsprodukt	91-93	0,0	229,6	919,2	1142,8	1142,8											91-93
	54						0,0	0,0	0,0	0,0	0,0	0,0					54
Verkäufe an priv. Organisationen o.E.	64						0,0	0,0	0,0	0,0	0,0	0,0					64
	1-64						0,0	133,1	903,6	1036,7							1-64
Vorleistungserlöse insgesamt	71						0,0	3,6	16,9	20,1							71
	72						0,0	12,4	57,2	69,6							72
	73						0,0	7,0	32,3	39,3							73
Verkäufe für den priv. Verbrauch insges.	71-73						0,0	23,0	106,0	129,0							71-73
	80						0,0	158,1	606,2	764,3							80
Realtransfers („Staatsverbrauch“) selbstgestellte Anlagen	85						0,0	3,6	12,0	13,6			3,6	12,0	13,6		85
	71-85						0,0	184,7	724,2	908,9							71-85
Endnachfrage insgesamt	1-85																1-85
Investitionen insgesamt	1-93	0,0	317,8	1627,8	1943,6	1943,6	0,0	317,8	1627,8	1943,6		0,0	168,4	1564,4	1732,9		1-93
Bruttoproduktionswert	1-85																1-85

FUNKTIONSBEREICH 12 KOMMUNALE EINRICHTUNGEN (53)													
		Leistungsentstehung				Leistungsvwendung				Investitionen			
		Bund	Länder	Gemein- den	Insges.	Bund	Länder	Gemein- den	Insges.	Bund	Länder	Gemein- den	Insges.
1	Landwirtschaft	0,0	5,6	60,7	66,3	0,0	1,9	54,0	55,9	0,0	2,4	72,6	75,0
2	Forst- und Jagdwirtschaft	0,0	0,0	5,1	5,1	0,0	0,2	2,8	3,0	0,0	0,0	182,0	182,0
3	Fischerei	0,0	0,0	0,4	0,4	0,0	0,1	4,3	4,4	0,0	0,0	0,0	0,0
4	Kohlenbergbau	0,0	2,2	13,9	16,1	0,0	0,8	13,8	14,6	0,0	0,0	0,0	0,0
5	Sonstiger Bergbau	0,0	4,1	0,2	4,3	0,0	0,2	2,8	3,0	0,0	0,0	0,0	0,0
6	Energie- und Wasserwirtschaft	0,0	23,7	205,4	229,2	0,0	2,7	15,8	16,5	0,0	0,0	0,0	0,0
7	Mineralölverarbeitung	0,0	6,1	66,4	72,5	0,0	0,5	9,9	10,4	0,0	0,0	0,0	0,0
8	Eisen- und Stahlherzeugung, -gießerei	0,0	0,0	0,0	0,0	0,0	1,6	19,7	21,1	0,0	0,0	0,1	0,1
9	Eisen- und Stahlherzeugung, -gießerei	0,0	0,0	0,8	0,8	0,0	0,2	3,3	3,5	0,0	0,0	12,1	12,1
10	Stahlbau einschl. Waggonbau	0,0	0,3	0,2	0,5	0,0	0,6	6,3	6,7	0,0	2,5	7,3	9,8
11	Maschinenbau	0,0	3,0	16,4	19,3	0,0	2,2	36,9	39,1	0,0	20,3	17,9	38,2
12	Schiffbau	0,0	0,1	0,0	0,1	0,0	0,1	1,9	2,0	0,0	0,4	2,6	2,8
13	Straßen- und Luftfahrzeugbau	0,0	1,8	67,6	69,4	0,0	1,1	20,2	21,3	0,0	9,9	48,0	57,9
14	Elektrotechnik	0,0	2,3	12,9	15,2	0,0	1,6	25,8	27,4	0,0	10,9	41,6	53,2
15	Feinmechanik und Optik	0,0	0,0	1,0	1,0	0,0	0,2	3,5	3,7	0,0	0,0	3,2	3,2
16a	Stahlverformung, Schlosserei 2	0,0	0,0	7,1	7,1	0,0	0,6	6,3	6,7	0,0	0,9	18,1	18,9
16b	Herstellung von EBM-Waren	0,0	0,8	10,5	11,3	0,0	0,7	11,2	11,9	0,0	2,6	26,5	29,1
17	Musikinstrumente, Sportgeräte 3	0,0	0,0	0,0	0,0	0,0	0,1	1,5	1,6	0,0	0,0	4,6	4,6
18	Chemische Industrie	0,0	1,2	16,1	17,3	0,0	1,4	22,1	23,5	0,0	0,0	0,2	0,2
19	Kunststoff-, Gummi, Asbestverarbeitung	0,0	0,3	13,0	13,3	0,0	0,3	5,5	5,8	0,0	1,3	2,6	4,0
20	Steine, Erden, Gipsverarbeitung	0,0	0,2	7,4	7,6	0,0	2,2	12,2	14,4	0,0	0,0	19,1	19,1
21	Feinkeramik, Glasindustrie	0,0	0,0	0,4	0,4	0,0	0,3	5,3	5,6	0,0	0,0	6,3	6,3
22	Holzbe- u. -verarbeitung, Papierherzeugung	0,0	0,6	13,9	16,5	0,0	0,9	15,0	15,9	0,0	0,1	9,9	10,0
23	Papierverarbeitung, Druckerei	0,0	0,9	3,4	4,3	0,0	0,8	13,1	13,9	0,0	0,0	0,5	0,5
24	Textilgewerbe	0,0	0,4	3,0	3,4	0,0	0,9	15,7	16,6	0,0	0,0	1,2	1,2
25	Leder	0,0	0,3	2,5	2,8	0,0	0,3	5,3	5,6	0,0	0,0	0,1	0,1
26	Bekleidungsgewerbe, Polsterei	0,0	0,3	11,3	11,7	0,0	0,6	10,6	11,2	0,0	0,0	0,8	0,8
27	Nahrungsmittelgewerbe	0,0	0,8	0,0	0,8	0,0	15,8	193,0	208,8	0,0	0,0	0,0	0,0
28	Getränke	0,0	0,0	0,0	0,0	0,0	0,5	7,8	8,3	0,0	0,0	0,0	0,0
29	Tabakverarbeitung	0,0	0,0	0,0	0,0	0,0	0,3	4,1	4,4	0,0	0,0	0,0	0,0
30	Baugewerbe	0,0	16,3	77,9	94,3	0,0	3,5	58,6	62,1	0,0	13,2	1399,0	1536,3
31	Großhandel, Handelsvermittlung	0,0	1,1	46,3	47,4	0,0	8,7	52,8	61,3	0,0	1,0	58,2	59,2
32	Einzelhandel	0,0	1,2	14,8	16,0	0,0	4,3	42,6	46,9	0,0	0,9	38,9	39,8
33	Bundespost	0,0	2,6	5,3	7,9	0,0	0,7	11,4	12,1	0,0	0,0	0,0	0,0
34	Bundesbahn	0,0	2,7	16,1	18,8	0,0	0,7	11,8	12,5	0,0	0,2	6,2	6,4

Übrige Bahnen	35	0,0	0,1	0,3	0,3	0,0	0,0	0,0	0,4	0,0	0,0	0,0	0,1	0,1	35
Schifffahrt	36	0,0	2,6	1,3	3,9	0,0	0,3	4,8	5,1	0,0	0,0	0,0	0,5	0,5	36
Straßen- und Luftverkehr	37	0,0	4,0	18,5	22,5	0,0	0,9	30,5	31,4	0,0	0,3	0,0	14,3	14,3	37
Banken und Versicherungen	38	0,0	0,7	0,0	0,7	0,0	1,4	22,6	24,0	0,0	0,0	0,0	0,0	0,0	38
Wohnungsnutzung	39	0,0	0,0	0,0	0,0	0,0	92,2	294,4	386,6	0,0	0,0	0,0	0,0	0,0	39
Hotels und Gaststätten	40	0,0	0,5	0,3	0,8	0,0	0,6	9,8	10,4	0,0	0,0	0,0	0,0	0,0	40
Übrige Dienstleistungen	41	0,0	8,4	63,2	71,5	0,0	2,3	54,1	56,4	0,0	0,3	0,0	10,8	11,2	41
Käufe/Verkäufe von/zu Unternehm. insg.	1-41	0,0	95,3	785,6	880,9	0,0	154,7	1141,5	1296,2	0,0	191,2	2004,7	2195,9	2195,9	1-41
Vorleistungen von priv. Organisationen o.E.	64	0,0	0,0	0,0	0,0										64
Vorleistungskäufe insgesamt	1-64	0,0	95,3	785,6	880,9										1-64
Abschreibungen	91	0,0	47,8	138,9	186,7										91
Indirekte Steuern (Staat an Staat)	92	0,0	2,0	7,1	9,1										92
Löhne (Beitrag zum Nettoinlandsprodukt)	93	0,0	192,5	879,6	1072,1										93
Beitrag zum Bruttoinlandsprodukt	91-93	0,0	242,3	1025,6	1267,9										91-93
Verkäufe an die Sozialversicherung	54					0,0	0,0	0,0	0,0						54
Verkäufe an priv. Organisationen o.E.	64					0,0	0,0	0,0	0,0						64
Vorleistungserlöse insgesamt	1-64					0,0	154,7	1141,5	1296,2						1-64
Verkäufe an Unternehmerhaushalte	71					0,0	4,3	22,2	26,5						71
Verkäufe an Arbeitnehmerhaushalte	72					0,0	14,9	76,7	91,6						72
Verkäufe an Rentnerhaushalte	73					0,0	8,4	43,3	51,7						73
Verkäufe für den priv. Verbrauch insges.	71-73					0,0	27,6	142,2	169,8						71-73
Realtransfers („Staatsverbrauch“)	80					0,0	152,6	515,5	668,1						80
selbstgestellte Anlagen	85					0,0	2,7	12,0	14,7	0,0	2,7	12,0	14,7		85
Endnachfrage insgesamt	71-85					0,0	182,9	669,7	852,6						71-85
Investitionen insgesamt	1-85									0,0	193,9	2016,7	2210,6		1-85
Bruttoproduktionswert	1-93	0,0	337,6	1811,2	2148,8	0,0	337,6	1811,2	2148,8						1-93
	1-85														1-85

FUNKTIONSBEREICH 12 KOMMUNALE EINRICHTUNGEN (53)									
	Leistungsentstehung			Leistungsverwendung			Investitionen		
	Bund	Länder	Gemein- den	Insges.	Bund	Länder	Gemein- den	Insges.	Insges.
1	0,0	7,9	70,4	78,3	0,0	2,3	50,2	52,5	94,9
2	0,0	0,0	6,0	6,0	0,0	0,2	2,5	2,7	243,4
3	0,0	0,0	0,4	0,4	0,0	0,1	4,1	4,1	0,0
4	0,0	2,3	15,3	17,6	0,0	1,0	12,4	13,4	0,0
5	0,0	5,7	0,2	5,9	0,0	0,2	2,6	2,8	0,0
6	0,0	32,8	223,6	256,3	0,0	3,2	12,4	15,6	0,0
7	0,0	8,2	70,1	78,3	0,0	0,6	18,9	19,5	0,0
8	0,0	0,0	0,0	0,0	0,0	1,6	17,7	19,3	0,0
9	0,0	0,0	0,8	0,8	0,0	0,2	3,0	3,2	0,0
10	0,0	0,4	0,2	0,6	0,0	0,5	5,7	6,2	0,0
11	0,0	4,0	17,5	21,5	0,0	2,6	33,2	35,8	0,0
12	0,0	0,1	0,0	0,1	0,0	0,1	1,7	1,8	0,0
13	0,0	2,4	73,7	76,1	0,0	1,4	18,3	19,7	0,0
14	0,0	3,1	14,2	17,3	0,0	1,9	23,1	25,0	0,0
15	0,0	0,0	1,1	1,1	0,0	0,3	3,2	3,5	0,0
16a	0,0	0,0	7,3	7,3	0,0	0,5	5,7	6,2	0,0
16b	0,0	1,0	10,6	11,5	0,0	0,8	10,1	10,9	0,0
17	0,0	0,0	0,0	0,0	0,0	0,1	1,3	1,4	0,0
18	0,0	1,6	17,7	19,3	0,0	1,6	19,8	21,4	0,0
19	0,0	0,4	13,7	14,1	0,0	0,4	5,0	5,4	0,0
20	0,0	0,2	8,4	8,6	0,0	2,7	10,9	13,6	0,0
21	0,0	0,0	0,5	0,5	0,0	0,4	4,8	5,2	0,0
22	0,0	0,6	17,1	17,7	0,0	1,1	13,5	14,6	0,0
23	0,0	0,9	3,7	4,5	0,0	1,0	11,7	12,7	0,0
24	0,0	0,5	3,3	3,8	0,0	1,0	1,2	1,5	0,0
25	0,0	0,4	2,7	3,1	0,0	0,4	4,8	5,1	0,0
26	0,0	0,4	11,9	12,4	0,0	0,8	9,5	10,3	0,0
27	0,0	1,1	0,0	1,1	0,0	18,9	178,1	197,0	0,0
28	0,0	0,0	0,0	0,0	0,0	0,6	7,1	7,7	0,0
29	0,0	0,0	0,0	0,0	0,0	0,3	3,7	4,0	0,0
30	0,0	22,7	88,5	111,2	0,0	10,3	53,6	57,8	0,0
31	0,0	1,5	51,4	52,9	0,0	4,1	47,5	51,6	0,0
32	0,0	1,4	16,6	18,0	0,0	5,1	38,3	43,4	0,0
33	0,0	2,9	5,9	8,8	0,0	0,8	10,3	11,1	0,0
34	0,0	3,3	17,1	20,3	0,0	0,9	10,6	11,5	0,0
Landwirtschaft									
Forst- und Jagdwirtschaft									
Fischerei									
Kohlenbergbau									
Sonstiger Bergbau									
Energie- und Wasserwirtschaft									
Mineralölverarbeitung									
Eisen- und Stahlherzeugung, -gießerei									
NE-Metallherzeugung und -gießerei									
Stahlbau einschl. Waggonbau									
Maschinenbau									
Schiffbau									
Straßen- und Luftfahrzeugbau									
Elektrotechnik									
Feinmechanik und Optik									
Stahlherformung, Schlosserei									
Herstellung von EBM-Waren									
Musikinstrumente, Sportgeräte									
Chemische Industrie									
Kunststoff-, Gummi-, Asbestverarbeitung									
Steine, Erden, Grobkeramik									
Feinkeramik, Glasindustrie									
Holzbe- u. -verarbeitung, Papierherzeugung									
Papierverarbeitung, Druckerei									
Textilgewerbe									
Leider									
Bekleidungs- u. Polsterei									
Nahrungsmittelgewerbe									
Getränke									
Tabakverarbeitung									
Baugewerbe									
Großhandel, Handelsvermittlung									
Einzelhandel									
Bundespost									
Bundesbahn									

339

FUNKTIONSBEREICH 12 KOMMUNALE EINRICHTUNGEN (53)												
	Leistungsentstehung				Leistungsverwendung				Investitionen			
	Bund	Länder	Gemein- den	Insges.	Bund	Länder	Gemein- den	Insges.	Bund	Länder	Gemein- den	Insges.
1	0,0	8,8	67,8	76,6	0,0	2,7	54,8	57,5	0,0	2,8	57,7	60,4
2	0,0	0,0	5,9	5,9	0,0	0,2	2,8	3,0	0,0	0,0	88,2	88,2
3	0,0	0,0	0,4	0,4	0,0	0,1	4,3	4,4	0,0	0,0	0,0	0,0
4	0,0	2,0	16,3	18,3	0,0	1,2	14,0	19,2	0,0	0,0	0,0	0,0
5	0,0	6,4	0,2	6,6	0,0	0,2	2,9	3,1	0,0	0,0	0,0	0,0
6	0,0	36,1	249,0	285,1	0,0	3,8	14,1	17,8	0,0	0,0	0,0	0,0
7	0,0	8,7	76,6	85,3	0,0	0,7	10,4	11,1	0,0	0,0	0,0	0,0
8	0,0	0,0	0,8	0,8	0,0	1,9	20,1	22,0	0,0	0,0	0,2	0,2
9	0,0	0,0	0,8	0,8	0,0	0,3	3,4	3,7	0,0	0,0	15,9	15,9
10	0,0	0,4	0,3	0,6	0,0	0,5	6,5	7,0	0,0	3,0	6,1	9,1
11	0,0	4,3	18,1	22,4	0,0	3,1	37,8	40,9	0,0	23,9	30,4	54,5
12	0,0	0,1	0,0	0,1	0,0	0,2	1,9	2,1	0,0	0,5	3,5	4,0
13	0,0	2,7	88,7	91,4	0,0	1,6	20,9	23,5	0,0	13,1	37,2	70,3
14	0,0	3,3	15,0	18,3	0,0	2,2	26,3	28,5	0,0	12,6	64,8	77,4
15	0,0	0,0	1,1	1,1	0,0	0,3	3,6	3,9	0,0	0,0	7,9	7,9
16a	0,0	0,0	7,5	7,5	0,0	0,5	6,4	6,9	0,0	1,0	20,4	21,4
16b	0,0	1,0	11,0	12,0	0,0	1,0	11,4	12,4	0,0	3,4	29,6	33,1
17	0,0	0,0	0,0	0,0	0,0	0,1	1,5	1,6	0,0	0,0	6,6	6,6
18	0,0	1,6	19,4	21,0	0,0	1,9	22,3	24,4	0,0	0,0	0,3	0,3
19	0,0	0,4	15,1	15,5	0,0	0,5	5,6	6,1	0,0	1,7	3,3	5,1
20	0,0	0,2	8,7	8,9	0,0	3,2	12,4	13,6	0,0	0,0	46,4	46,4
21	0,0	0,0	0,5	0,5	0,0	0,5	5,4	5,9	0,0	0,0	13,1	13,1
22	0,0	0,6	17,6	18,2	0,0	1,3	15,3	16,6	0,0	0,1	18,2	18,3
23	0,0	0,7	3,6	4,2	0,0	1,1	13,3	14,4	0,0	0,0	0,6	0,6
24	0,0	0,5	3,7	4,2	0,0	1,3	16,0	17,3	0,0	0,0	8,8	8,8
25	0,0	0,3	2,3	3,7	0,0	0,5	5,4	5,9	0,0	0,0	0,1	0,1
26	0,0	0,5	14,4	14,8	0,0	0,9	10,8	11,7	0,0	0,0	0,9	0,9
27	0,0	1,3	0,0	1,3	0,0	22,2	192,8	215,0	0,0	0,0	0,0	0,0
28	0,0	0,0	0,0	0,0	0,0	0,7	8,0	8,7	0,0	0,0	0,0	0,0
29	0,0	0,0	0,0	0,0	0,0	0,4	4,2	4,6	0,0	0,0	0,0	0,0
30	0,0	25,2	98,0	123,2	0,0	4,8	60,8	65,6	0,0	0,0	0,0	0,0
31	0,0	1,6	54,4	56,0	0,0	12,1	53,9	66,0	0,0	159,5	2338,6	2498,2
32	0,0	1,4	17,2	18,6	0,0	6,1	43,5	49,6	0,0	1,1	64,9	66,1
33	0,0	2,4	6,3	8,7	0,0	1,0	11,7	12,7	0,0	0,0	33,3	34,4
34	0,0	3,1	17,5	20,6	0,0	1,0	12,0	13,0	0,0	0,3	5,8	6,0

Übrige Bahnen	35	0,0	0,1	0,3	0,0	0,0	0,0	0,4	0,0	0,0	0,0	0,0	0,1	0,1	0,1	35
Schifffahrt	36	0,0	4,0	1,5	5,5	0,0	0,4	4,9	0,0	0,0	0,0	0,0	1,3	1,3	3,3	36
Straßen- und Luftverkehr ⁴	37	0,0	5,9	22,5	28,4	0,0	1,3	37,8	0,0	0,0	0,0	0,0	12,2	12,6	12,6	37
Banken und Versicherungen	38	0,0	1,0	0,0	1,0	0,0	1,9	23,0	0,0	0,0	0,0	0,0	0,0	0,0	0,0	38
Wohnungsnutzung	39	0,0	0,0	0,0	0,0	0,0	129,2	477,0	0,0	0,0	0,0	0,0	0,0	0,0	0,0	39
Hotels und Gaststätten	40	0,0	0,3	0,4	0,7	0,0	0,8	10,0	0,0	0,0	0,0	0,0	0,0	0,0	0,0	40
Übrige Dienstleistungen	41	0,0	9,7	73,1	82,8	0,0	3,2	62,4	0,0	0,0	0,0	0,0	7,8	8,2	8,2	41
Käufe/Verkäufe von/ an Unternehm. insg.	1-41	0,0	134,8	935,9	1070,8	0,0	216,9	1352,4	0,0	0,0	0,0	0,0	2944,2	3169,4	3169,4	1-41
Vorleistungen von priv. Organisationen o.E.	64	0,0	0,0	0,0	0,0											64
Vorleistungskäufe insgesamt	1-64	0,0	134,8	935,9	1070,8											1-64
Abschreibungen	91	0,0	61,7	171,7	233,4											91
indirekte Steuern (Staat an Staat)	92	0,0	3,0	10,0	13,0											92
Löhne (Beitrag zum Nettoinlandsprodukt)	93	0,0	237,7	1067,7	1305,4											93
Beitrag zum Bruttoinlandsprodukt	91-93	0,0	302,4	1249,4	1551,8											91-93
Verkäufe an die Sozialversicherung	54					0,0	0,0	0,0	0,0	0,0	0,0	0,0				54
Verkäufe an priv. Organisationen o.E.	64					0,0	0,0	0,0	0,0	0,0	0,0	0,0				64
Vorleistungskäufe insgesamt	1-64					0,0	216,9	1352,4	0,0	0,0	0,0	0,0				1-64
Verkäufe an Unternehmerhaushalte	71					0,0	7,8	21,1	0,0	0,0	0,0	0,0				71
Verkäufe an Arbeitnehmerhaushalte	72					0,0	26,9	72,7	0,0	0,0	0,0	0,0				72
Verkäufe an Rentnerhaushalte	73					0,0	15,2	41,1	0,0	0,0	0,0	0,0				73
Verkäufe für den priv. Verbrauch insges.	71-73					0,0	49,9	134,9	0,0	0,0	0,0	0,0				71-73
Realtransfers („Staatsverbrauch“)	80					0,0	168,3	694,0	0,0	0,0	0,0	0,0				80
selbsterrichtete Anlagen	85					0,0	2,1	4,0	0,0	0,0	0,0	0,0	2,1	4,0	6,1	85
Endnachfrage insgesamt	71-85					0,0	220,3	832,9	0,0	0,0	0,0	0,0				71-85
Investitionen insgesamt	1-85															1-85
Bruttoproduktionswert	1-93	0,0	437,2	2185,3	2622,6	0,0	437,2	2185,3	0,0	0,0	0,0	0,0	227,3	2948,2	3175,5	1-93
	1-85															1-85

FUNKTIONSBEREICH 12 KOMMUNALE EINRICHTUNGEN (53)											
Leistungsentstehung				Leistungsvwendung				Investitionen			
		Länder		Gesam-		und		Länder		Gesam-	
		Bund		den	Insges.			Bund		den	Insges.
1	Landwirtschaft	0.0	8.9	73.9	82.8	0.0	0.0	0.0	2.8	61.0	63.8
2	Forst- und Jagdwirtschaft	0.0	0.0	6.1	6.1	0.0	0.0	0.0	0.3	3.2	3.2
3	Fischerei	0.0	0.0	0.4	0.4	0.0	0.0	0.0	0.1	4.7	4.8
4	Kohlenbergbau	0.0	1.9	17.8	19.7	0.0	0.0	0.0	0.0	15.8	17.0
5	Sonstiger Bergbau	0.0	6.4	0.3	6.7	0.0	0.0	0.0	0.3	3.3	3.6
6	Energie- und Wasserwirtschaft	0.0	36.5	286.0	322.5	0.0	0.0	0.0	4.1	15.9	20.0
7	Mineralölverarbeitung	0.0	8.8	89.1	97.9	0.0	0.0	0.0	0.7	11.6	12.3
8	Eisen- und Stahlverarbeitung	0.0	0.0	0.0	0.0	0.0	0.0	0.0	2.0	22.7	24.7
9	NE-Metallverarbeitung und -gießerei	0.0	0.0	0.0	0.0	0.0	0.0	0.0	0.3	3.9	4.2
10	Maschinenbau	0.0	0.4	0.3	0.7	0.0	0.0	0.0	0.6	7.3	7.9
11	Stahlbau einschl. Waggonbau	0.0	4.4	19.6	23.9	0.0	0.0	0.0	3.3	42.7	46.0
12	Schiffbau	0.0	0.1	0.0	0.1	0.0	0.0	0.0	0.2	2.2	2.4
13	Strahlen- und Luftfahrzeugbau	0.0	2.7	106.8	109.5	0.0	0.0	0.0	1.7	23.6	25.3
14	Elektrotechnik	0.0	3.4	16.6	20.0	0.0	0.0	0.0	2.3	29.7	32.0
15	Feinmechanik und Optik	0.0	0.0	1.2	1.2	0.0	0.0	0.0	0.3	4.1	4.4
16a	Stahlerformung, Schlosserei ²	0.0	0.0	8.5	8.5	0.0	0.0	0.0	0.6	7.3	7.9
16b	Herstellung von Ebn-Waren	0.0	1.0	12.5	13.5	0.0	0.0	0.0	1.0	12.9	13.9
17	Musikinstrumente, Sportgeräte ³	0.0	0.0	0.0	0.0	0.0	0.0	0.0	0.1	1.7	1.8
18	Chemische Industrie	0.0	1.6	22.5	24.1	0.0	0.0	0.0	2.0	25.4	27.4
19	Kunststoff-, Gummi, Asbestverarbeitung	0.0	1.4	17.5	17.9	0.0	0.0	0.0	0.5	6.4	6.9
20	Feinkeramik, Glasindustrie	0.0	0.2	9.4	9.7	0.0	0.0	0.0	3.4	14.0	17.4
21	Feinkeramik, Glasindustrie	0.0	0.0	0.6	0.6	0.0	0.0	0.0	0.5	6.1	6.6
22	Holz- u. -verarbeitung, Papierzeugung	0.0	0.6	19.2	19.8	0.0	0.0	0.0	1.4	17.3	18.7
23	Papierverarbeitung, Druckerei	0.0	0.7	4.1	4.7	0.0	0.0	0.0	1.2	13.0	14.2
24	Textilgewerbe	0.0	0.3	4.3	4.8	0.0	0.0	0.0	1.3	18.1	19.4
25	Leder	0.0	0.5	4.0	4.4	0.0	0.0	0.0	0.5	6.1	6.6
26	Bekleidungs- u. Polsterei	0.0	0.3	17.7	18.2	0.0	0.0	0.0	1.0	12.2	13.2
27	Nahrungsmittelgewerbe	0.0	1.3	0.0	1.3	0.0	0.0	0.0	23.4	212.3	235.7
28	Getränke	0.0	0.0	0.0	0.0	0.0	0.0	0.0	0.7	9.1	9.8
29	Tabakverarbeitung	0.0	0.0	0.0	0.0	0.0	0.0	0.0	0.4	4.8	5.2
30	Baugewerbe	0.0	25.3	113.8	141.2	0.0	0.0	0.0	5.1	68.7	73.8
31	Großhandel, Handelsvermittlung	0.0	1.7	63.2	66.9	0.0	0.0	0.0	12.8	60.8	73.6
32	Einzelhandel	0.0	1.4	19.4	20.8	0.0	0.0	0.0	6.4	49.1	55.5
33	Bundespost	0.0	2.4	7.4	9.8	0.0	0.0	0.0	1.0	13.2	14.2
34	Bundesbahn	0.0	2.9	18.5	21.4	0.0	0.0	0.0	1.1	13.6	14.7
1											
2											
3											
4											
5											
6											
7											
8											
9											
10											
11											
12											
13											
14											
15											
16a											
16b											
17											
18											
19											
20											
21											
22											
23											
24											
25											
26											
27											
28											
29											
30											
31											
32											
33											
34											

Übrige Bahnen Schifffahrt	35	0,0	0,1	0,3	0,4	0,0	0,0	0,0	0,4	0,4	0,0	0,0	0,0	0,0	0,0	0,0	0,1	0,1	35
Straßen- und Luftverkehr	36	0,0	4,1	1,7	5,7	0,0	0,0	0,0	5,6	6,0	0,0	0,0	0,0	0,0	0,0	0,0	1,3	1,3	36
Banken und Versicherungen	37	0,0	6,2	26,3	32,4	0,0	0,0	0,0	42,9	46,2	0,0	0,0	0,0	0,0	0,0	0,0	11,9	12,4	37
Wohnungsnutzung	38	0,0	1,0	0,0	1,0	0,0	0,0	0,0	2,0	28,0	0,0	0,0	0,0	0,0	0,0	0,0	0,0	0,0	38
Hotels und Gaststätten	39	0,0	0,0	0,0	0,0	0,0	0,0	0,0	136,4	719,1	0,0	0,0	0,0	0,0	0,0	0,0	0,0	0,0	39
Übrige Dienstleistungen	40	0,0	0,4	0,4	0,8	0,0	0,0	0,0	0,9	11,3	0,0	0,0	0,0	0,0	0,0	0,0	0,0	0,0	40
	41	0,0	9,9	77,0	86,8	0,0	0,0	0,0	3,4	71,4	0,0	0,0	0,0	0,0	0,0	0,0	7,4	7,8	41
Käufe/Verkäufe von/ an Unternehm. insg.	1-41	0,0	136,2	1071,2	1207,4	0,0	0,0	0,0	229,0	1562,0	1791,0	0,0	0,0	0,0	0,0	0,0	2950,5	3184,5	1-41
Vorleistungen von priv. Organisationen o.E.	64	0,0	0,0	0,0	0,0	0,0	0,0	0,0											64
Vorleistungskäufe insgesamt	1-64	0,0	136,2	1071,2	1207,4														1-64
Abschreibungen	91	0,0	63,8	227,8	291,6	0,0	0,0	0,0	0,0	0,0	0,0	0,0	0,0	0,0	0,0	0,0			91
indirekte Steuern (Staat an Staat)	92	0,0	3,0	11,5	14,5	0,0	0,0	0,0	29,3	81,0	110,3	0,0	0,0	0,0	0,0	0,0			92
Löhne (Beitrag zum Nettoinlandsprodukt)	93	0,0	279,4	1215,8	1495,2	0,0	0,0	0,0	16,5	45,8	62,3	0,0	0,0	0,0	0,0	0,0			93
Beitrag zum Bruttoinlandsprodukt	91-93	0,0	346,2	1455,1	1801,3														91-93
Verkäufe an die Sozialversicherung	54					0,0	0,0	0,0	0,0	0,0	0,0	0,0	0,0	0,0	0,0	0,0			54
Verkäufe an priv. Organisationen o.E.	64					0,0	0,0	0,0	0,0	0,0	0,0	0,0	0,0	0,0	0,0	0,0			64
Vorleistungserlöse insgesamt	1-64					0,0	0,0	0,0	229,0	1562,0	1791,0								1-64
Verkäufe an Unternehmerhaushalte	71					0,0	0,0	0,0	9,5	23,4	31,9								71
Verkäufe an Arbeitnehmerhaushalte	72					0,0	0,0	0,0	29,3	81,0	110,3								72
Verkäufe an Rentnerhaushalte	73					0,0	0,0	0,0	16,5	45,8	62,3								73
Verkäufe für den priv. Verbrauch insges.	71-73					0,0	0,0	0,0	54,3	150,2	204,5								71-73
Realtransfers („Staatsverbrauch“)	80					0,0	0,0	0,0	197,4	806,1	1009,5								80
selbsterstellte Anlagen	85					0,0	0,0	0,0	1,7	8,0	9,7					0,0	1,7	8,0	85
Endnachfrage insgesamt	71-85					0,0	0,0	0,0	253,4	964,3	1217,7					0,0			71-85
Investitionen insgesamt	1-85															0,0	2958,5	3194,2	1-85
Bruttoproduktionswert	1-93																		1-93
	1-85																		1-85

FUNKTIONSBEREICH 12 KOMMUNALE EINRICHTUNGEN (53)												
	Leistungsentstehung				Leistungsverwendung				Investitionen			
	Bund	Länder	Gemein- den	Insges.	Bund	Länder	Gemein- den	Insges.	Bund	Länder	Gemein- den	Insges.
1 Landwirtschaft	0,0	9,3	73,8	83,1	0,0	2,9	68,3	71,2	0,0	3,3	51,7	55,0
2 Forst- und Jagdwirtschaft	0,0	0,0	6,6	6,6	0,0	0,3	3,7	4,0	0,0	0,0	72,5	72,5
3 Fischerei	0,0	0,0	0,3	0,3	0,0	0,1	5,1	5,2	0,0	0,0	0,0	0,0
4 Kohlenbergbau	0,0	1,9	17,8	19,7	0,0	1,3	18,5	19,8	0,0	0,0	0,0	0,0
5 Sonstiger Bergbau	0,0	6,8	0,3	7,0	0,0	0,3	3,8	4,1	0,0	0,0	0,0	0,0
6 Energie- und Wassernwirtschaft	0,0	38,3	323,4	363,8	0,0	4,1	18,6	22,7	0,0	0,0	0,0	0,0
7 Mineralölverarbeitung	0,0	9,3	95,4	104,7	0,0	0,7	13,6	14,3	0,0	0,0	0,0	0,0
8 Eisen- und Stahlverarbeitung	0,0	0,0	0,0	0,0	0,0	2,0	26,5	28,5	0,0	0,0	0,3	0,3
9 Eisen- und Stahlverarbeitung, -gießerei	0,0	0,0	0,9	0,9	0,0	0,3	4,5	4,8	0,0	0,0	1,2	15,2
10 Stahlbau einschl. Waggonsbau	0,0	0,4	0,3	0,7	0,0	0,6	8,6	9,2	0,0	3,4	5,8	9,3
11 Maschinenbau	0,0	4,5	19,6	24,2	0,0	3,3	49,9	53,2	0,0	27,9	28,1	56,0
12 Schiffbau	0,0	0,1	0,0	0,1	0,0	0,2	2,5	2,7	0,0	0,6	3,1	3,7
13 Straßen- und Luftfahrzeugbau	0,0	2,8	120,0	122,8	0,0	1,7	27,3	29,2	0,0	14,8	56,7	71,5
14 Elektrotechnik	0,0	3,3	18,0	21,5	0,0	2,4	34,7	37,1	0,0	14,8	65,4	80,1
15 Feinmechanik und Optik	0,0	0,1	1,2	1,2	0,0	0,3	4,8	5,1	0,0	0,0	7,6	7,6
16a Stahlverformung, Schlosserei ²	0,0	0,0	8,8	8,8	0,0	0,6	8,5	9,1	0,0	1,2	20,3	21,4
16b Herstellung von EBM-Waren	0,0	1,0	12,8	13,9	0,0	1,0	15,1	16,1	0,0	3,9	29,5	33,4
17 Musikinstrumente, Sportgeräte ³	0,0	0,0	0,0	0,0	0,0	0,1	2,0	2,1	0,0	0,0	6,1	6,1
18 Chemische Industrie	0,0	1,7	24,5	26,2	0,0	2,0	29,8	31,8	0,0	0,0	0,3	0,3
19 Kunststoff-, Gummi, Asbestverarbeitung	0,0	0,4	18,9	19,4	0,0	0,5	7,4	7,9	0,0	2,0	2,9	4,8
20 Steine, Erden, Grobkeramik	0,0	0,3	10,1	10,4	0,0	3,4	16,4	19,8	0,0	0,0	45,5	45,5
21 Feinkeramik, Glasindustrie	0,0	0,0	0,6	0,6	0,0	0,5	7,2	7,7	0,0	0,0	12,0	12,0
22 Holzbe- u. -verarbeitung, Papierzeugung	0,0	0,6	20,0	20,5	0,0	1,4	20,2	21,6	0,0	0,1	18,9	19,0
23 Papierverarbeitung, Druckerei	0,0	0,7	4,3	4,9	0,0	1,2	17,6	18,8	0,0	0,0	0,5	0,5
24 Textilgewerbe	0,0	0,5	4,7	5,2	0,0	1,4	21,0	22,4	0,0	0,0	8,9	8,9
25 Leder	0,0	0,5	4,6	5,1	0,0	0,5	7,1	7,6	0,0	0,0	0,1	0,1
26 Bekleidungs-gewerbe, Polsterei	0,0	0,3	19,8	20,3	0,0	1,0	14,2	15,2	0,0	0,0	1,0	1,0
27 Nahrungsmittel-gewerbe	0,0	1,3	0,0	1,3	0,0	23,8	231,7	235,5	0,0	0,0	0,0	0,0
28 Getränke	0,0	0,0	0,0	0,0	0,0	0,7	10,6	11,3	0,0	0,0	0,0	0,0
29 Tabakverarbeitung	0,0	0,0	0,0	0,0	0,0	0,4	5,6	6,0	0,0	0,0	0,0	0,0
30 Baugewerbe	0,0	26,7	128,3	155,1	0,0	5,2	79,9	83,1	0,0	186,8	227,9	246,6
31 Großhandel, Handelsvermittlung	0,0	1,8	70,9	72,6	0,0	12,9	71,2	84,1	0,0	1,5	61,9	63,4
32 Einzelhandel	0,0	1,4	20,6	22,1	0,0	6,5	57,5	64,0	0,0	1,3	3,6	32,0
33 Bundespost	0,0	2,4	8,1	10,5	0,0	1,1	15,4	16,5	0,0	0,0	0,0	0,0
34 Bundesbahn	0,0	2,9	18,7	21,6	0,0	1,1	15,9	17,0	0,0	0,0	4,7	5,0

Übrige Bahnen	35	0,0	0,1	0,4	0,0	0,0	0,5	0,0	0,0	0,0	0,1	0,1	35
Straßen- und Luftverkehr	36	0,0	4,3	6,0	0,0	0,4	6,5	0,0	0,0	0,0	1,3	1,3	36
Banken- und Versicherungen	37	0,0	6,6	34,7	0,0	1,3	47,2	0,0	0,0	0,0	11,8	12,3	37
Wohnungsnutzung	38	0,0	1,1	0,0	0,0	2,1	30,4	0,0	0,0	0,0	0,0	0,0	38
Hotels und Gaststätten	39	0,0	0,0	0,0	0,0	138,4	702,9	0,0	0,0	0,0	0,0	0,0	39
Übrige Dienstleistungen	40	0,0	0,3	0,8	0,0	0,9	13,3	0,0	0,0	0,0	0,0	0,0	40
	41	0,0	10,7	93,1	0,0	3,4	83,3	0,0	0,0	0,0	7,1	7,6	41
Käufe/Verkäufe von/an Unternehm. insg.	1-41	0,0	142,8	1168,6	1311,4	232,3	1829,2	2061,5	0,0	262,8	2849,7	3112,5	1-41
Vorleistungen von priv. Organisationen o.E.	64	0,0	0,0	0,0	0,0								64
Vorleistungskäufe insgesamt	1-64	0,0	142,8	1168,6	1311,4								1-64
Abschreibungen	91	0,0	70,7	339,4									91
indirekte Steuern (Staat an Staat)	92	0,0	3,9	15,7									92
Löhne (Beitrag zum Nettoinlandsprodukt)	93	0,0	301,7	1545,9									93
Beitrag zum Bruttoinlandsprodukt	91-93	0,0	376,3	1901,0									91-93
Verkäufe an die Sozialversicherung	54				0,0	0,0	0,0	0,0					54
Verkäufe an priv. Organisationen o.E.	64				0,0	8,0	0,0	0,0					64
Vorleistungverkäufe insgesamt	1-64				0,0	232,3	1829,2	2061,5					1-64
Verkäufe an Unternehmerhaushalte	71				0,0	7,8	26,7	34,5					71
Verkäufe an Arbeitnehmerhaushalte	72				0,0	26,7	92,2	118,9					72
Verkäufe an Rentnerhaushalte	73				0,0	15,1	52,2	67,3					73
Verkäufe für den priv. Verbrauch insges.	71-73				0,0	49,6	171,1	220,7					71-73
Realtransfers („Staatsverbrauch“)	80				0,0	235,3	689,0	924,3					80
selbsterstellte Anlagen	85				0,0	1,9	4,0	5,9	0,0	1,9	4,0	5,9	85
Endnachfrage insgesamt	71-85				0,0	286,8	864,1	1150,9					71-85
Investitionen insgesamt	1-85												1-85
Bruttoproduktionswert	1-93	0,0	519,1	2693,3	3212,4	519,1	2693,3	3212,4	0,0	264,7	2853,7	3118,4	1-93
	1-85												1-85

FUNKTIONSBEREICH 12 KOMMUNALE EINRICHTUNGEN (53)												
	Leistungsentstehung				Leistungsverwendung				Investitionen			
	Bund	Länder	Gemein- den	Insges.	Bund	Länder	Gemein- den	Insges.	Bund	Länder	Gemein- den	Insges.
Landwirtschaft	0.0	7.6	74.6	82.2	0.0	3.0	80.2	83.2	0.0	2.6	50.1	52.7
Forst- und Jagdwirtschaft	0.0	0.0	6.6	6.6	0.0	0.3	4.4	4.7	0.0	0.0	73.5	73.5
Fischerei	0.0	0.0	0.3	0.3	0.0	0.1	3.9	4.7	0.0	0.0	0.0	0.0
Kohlenbergbau	0.0	1.7	18.7	20.5	0.0	0.3	22.0	23.3	0.0	0.0	0.0	0.0
Sonstiger Bergbau	0.0	5.5	0.3	5.8	0.0	0.3	4.6	4.8	0.0	0.0	0.0	0.0
Energie- und Wasserwirtschaft	0.0	31.5	372.4	403.9	0.0	4.2	22.1	26.3	0.0	0.0	0.0	0.0
Mineralölverarbeitung	0.0	7.9	108.6	116.5	0.0	0.8	16.0	16.8	0.0	0.0	0.0	0.0
Eisen- und Stahlerzeugung, -gießerei	0.0	0.0	0.0	0.0	0.0	2.1	31.5	33.6	0.0	0.0	0.0	0.0
NE-Metallerzeugung und -gießerei	0.0	0.0	1.0	1.0	0.0	0.3	5.4	5.7	0.0	0.0	0.0	0.0
Stahlbau einschl. Waggonbau	0.0	0.3	0.4	0.7	0.0	0.6	10.2	10.8	0.0	2.7	13.6	13.6
Maschinenbau	0.0	3.8	20.4	24.2	0.0	3.5	59.2	62.7	0.0	22.1	23.1	47.2
Schiffbau	0.0	0.1	0.0	0.1	0.0	0.2	3.0	3.2	0.0	0.0	2.8	3.2
Straßen- und Luftfahrzeugbau	0.0	2.3	139.4	141.8	0.0	1.8	32.6	34.4	0.0	11.8	53.5	65.3
Elektrotechnik	0.0	3.1	20.6	23.7	0.0	2.5	41.2	43.7	0.0	11.7	59.7	71.4
Feinmechanik und Optik	0.0	0.0	1.3	1.3	0.0	0.3	5.7	6.0	0.0	0.0	6.9	6.9
Stahlverformung, Schlosserei 2	0.0	0.0	9.3	9.3	0.0	0.6	10.1	10.7	0.0	0.9	19.1	20.0
Herstellung von EBM-Waren	0.0	0.9	13.9	14.8	0.0	1.1	17.9	17.0	0.0	3.1	27.8	30.9
Musikinstrumente, Sportgeräte 3	0.0	0.0	0.0	0.0	0.0	0.1	2.4	2.5	0.0	0.0	5.6	5.6
Chemische Industrie	0.0	1.5	26.4	27.9	0.0	2.1	35.3	37.4	0.0	0.0	0.3	0.3
Kunststoff-, Gummi-, Asbestverarbeitung	0.0	0.4	21.6	22.0	0.0	0.5	8.8	9.3	0.0	1.6	2.8	4.3
Steine, Erden, Grobkeramik	0.0	0.2	10.3	10.5	0.0	3.6	19.5	23.1	0.0	0.0	40.1	40.1
Feinkeramik, Glasindustrie	0.0	0.6	20.7	21.3	0.0	0.5	8.5	9.0	0.0	0.0	11.7	11.7
Holz- u. -verarbeitung, Papiererzeugung	0.0	0.0	0.7	0.7	0.0	1.4	24.0	25.4	0.0	0.1	17.5	17.6
Papierverarbeitung, Druckerei	0.0	0.7	5.1	5.4	0.0	1.2	20.9	22.1	0.0	0.0	0.5	0.5
Textilgewerbe	0.0	0.4	5.1	5.5	0.0	1.4	24.9	26.3	0.0	0.0	7.8	7.8
Leder	0.0	0.4	5.3	5.7	0.0	0.5	8.3	9.0	0.0	0.0	0.1	0.1
Bekleidungs- u. Polsterei	0.0	0.4	22.1	22.5	0.0	1.0	16.9	17.9	0.0	0.0	0.8	0.8
Nahrungsmittelgewerbe	0.0	1.1	0.0	1.1	0.0	24.7	254.5	279.2	0.0	0.0	0.0	0.0
Getränke	0.0	0.0	0.0	0.0	0.0	0.8	12.6	13.4	0.0	0.0	0.0	0.0
Tabakverarbeitung	0.0	0.0	0.0	0.0	0.0	0.4	8.6	7.0	0.0	0.0	0.0	0.0
Baugewerbe	0.0	21.8	134.9	156.7	0.0	5.4	95.1	100.5	0.0	147.9	201.5	2163.4
Großhandel, Handelsvermittlung	0.0	1.5	79.1	80.5	0.0	13.4	84.5	97.9	0.0	1.2	58.2	59.6
Einzelhandel	0.0	1.3	22.2	23.5	0.0	6.8	68.3	75.1	0.0	1.0	28.5	30.5
Bundespost	0.0	2.7	9.2	11.9	0.0	1.1	18.3	19.4	0.0	0.0	0.0	0.0
Bundesbahn	0.0	2.5	20.1	22.6	0.0	1.1	18.8	19.9	0.0	0.2	4.3	4.5

Übrige Bahnen	35	0,0	0,1	0,3	0,4	0,0	0,0	0,0	0,6	0,0	0,0	0,0	0,0	0,0	0,0	0,0	0,1	0,1	35
Schifffahrt	36	0,0	3,5	1,9	5,3	0,0	0,0	0,0	7,7	0,0	0,0	0,0	0,0	0,0	0,0	0,0	1,1	1,1	36
Straßen- und Luftverkehr	37	0,0	5,6	30,7	26,3	0,0	0,0	0,0	57,2	0,0	1,4	0,0	0,0	0,0	0,0	0,0	11,7	11,7	37
Banken und Versicherungen	38	0,0	0,9	0,0	0,9	0,0	0,0	0,0	36,1	0,0	2,2	0,0	0,0	0,0	0,0	0,0	3,0	3,0	38
Wohnungsnutzung	39	0,0	0,0	0,0	0,0	0,0	0,0	0,0	827,1	0,0	143,7	0,0	0,0	0,0	0,0	0,0	0,0	0,0	39
Hotels und Gaststätten	40	0,0	0,4	0,6	0,9	0,0	0,0	0,0	15,8	0,0	0,9	0,0	0,0	0,0	0,0	0,0	0,0	0,0	40
Übrige Dienstleistungen	41	0,0	9,2	85,5	94,7	0,0	0,0	0,0	98,8	0,0	3,5	0,0	0,0	0,0	0,0	0,0	7,1	7,1	41
Käufe/Verkäufe von/ an Unternehm. insg.	1-41	0,0	119,9	1289,4	1409,3	0,0	0,0	0,0	2143,9	0,0	241,2	0,0	0,0	0,0	0,0	0,0	2552,2	2760,4	1-41
Vorleistungen von priv. Organisationen o.E.	64	0,0	0,0	0,0	0,0	0,0	0,0	0,0											64
Vorleistungskäufe insgesamt	1-64	0,0	119,9	1289,4	1409,3														1-64
Abschreibungen	91	0,0	65,6	277,3	342,9														91
indirekte Steuern (Staat an Staat)	92	0,0	3,8	13,1	16,9														92
Löhne/Beitrag zum Nettoinlandsprodukt	93	0,0	258,8	1321,7	1580,2														93
Beitrag zum Bruttoinlandsprodukt	91-93	0,0	327,9	1612,1	1940,0														91-93
Verkäufe an die Sozialversicherung	54					0,0	0,0	0,0	0,0	0,0	0,0	0,0	0,0	0,0	0,0	0,0			54
Verkäufe an priv. Organisationen o.E.	64					0,0	0,0	0,0	0,0	0,0	0,0	0,0	0,0	0,0	0,0	0,0			64
Vorleistungskäufe insgesamt	1-64					0,0	0,0	0,0	241,2	2143,9	2385,1								1-64
Verkäufe an Unternehmerhaushalte	71					0,0	0,0	0,0	7,9	30,7	38,6								71
Verkäufe an Arbeitnehmerhaushalte	72					0,0	0,0	0,0	27,2	105,8	133,0								72
Verkäufe an Rentnerhaushalte	73					0,0	0,0	0,0	15,3	59,8	75,1								73
Verkäufe für den priv. Verbrauch insges.	71-73					0,0	0,0	0,0	50,4	196,3	246,7								71-73
Realtransfers („Staatsverbrauch“)	80					0,0	0,0	0,0	154,6	557,3	711,9								80
selbstgestellte Anlagen	85					0,0	0,0	0,0	1,6	4,0	5,6							5,6	85
Endnachfrage insgesamt	71-85					0,0	0,0	0,0	206,6	757,6	964,2							4,0	71-85
Investitionen insgesamt	1-85																		
Bruttoproduktionswert	1-93	0,0	447,8	2901,5	3349,3	0,0	0,0	0,0	447,8	2901,5	3349,3			0,0	209,9	2556,2	2766,0		1-93
	1-85																		1-85

***FORTRAN *** STOP